LE PARLEMENT BELGE

HET BELGISCH PARLEMENT

De Senaat

Sénat

„ NOTRE TEMPS "
Montagne aux Herbes Potagères 65, Bruxelles

„ ONZE TIJD "
Waarmoesberg 65, Brussel

1938



Façade du Palais de la Nation Gevel van het Paleis der Natie

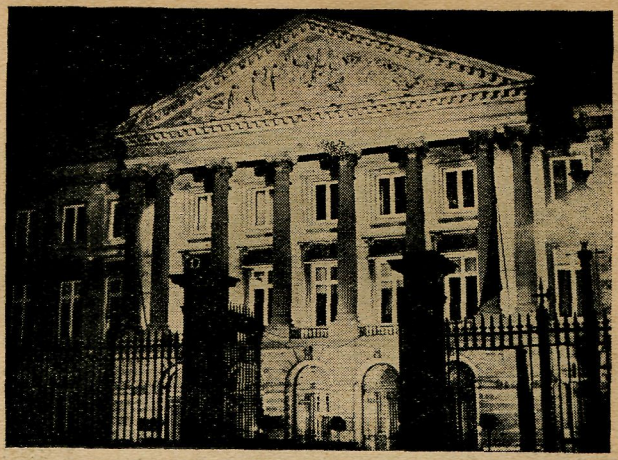

Façade du Palais de la Nation illuminée le soir

Gevel van het Paleis der Natie bij kunstlicht

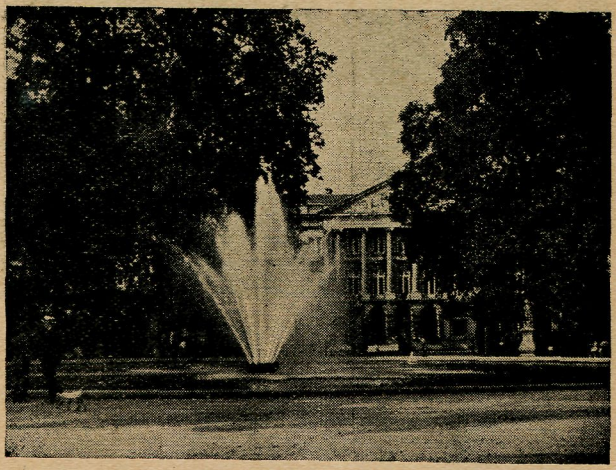

Le Palais de la Nation vu du Parc

Zicht op het Paleis der Natie van uit het Park

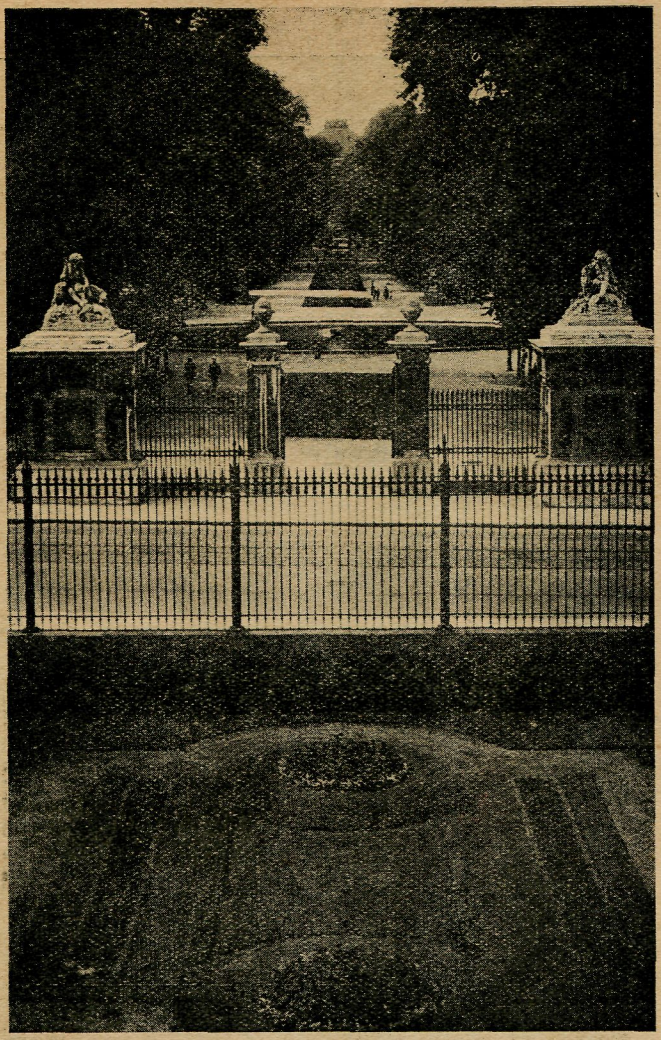

Vue sur le Parc
du Palais de la Nation

Zicht op het Park
van uit het Paleis der Natie

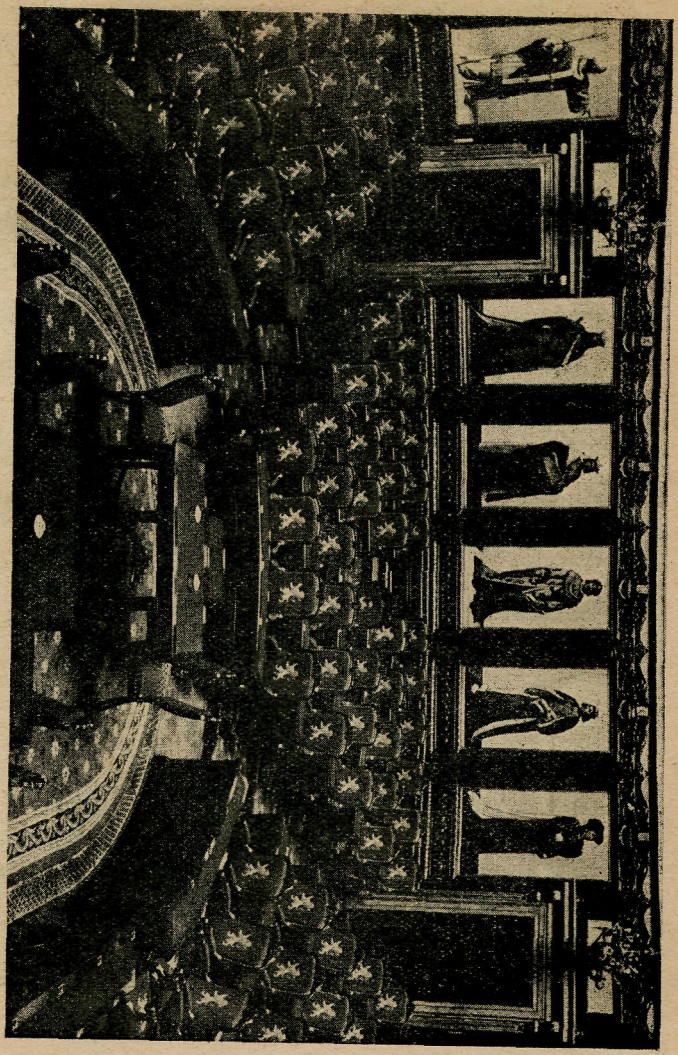

Salle des Séances

Vergaderzaal van den Senaat

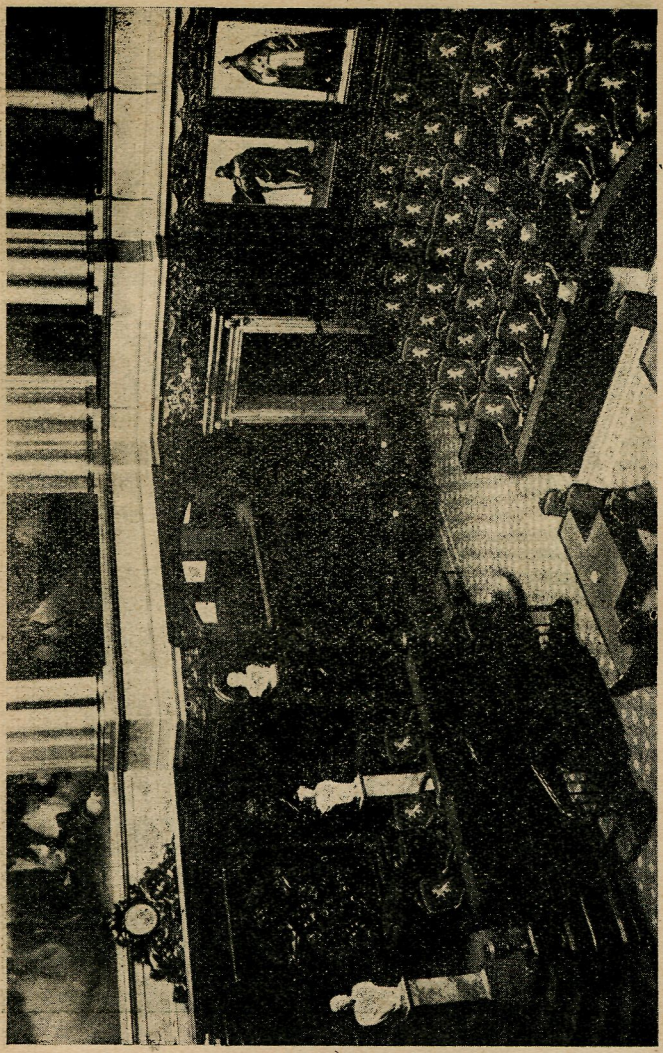

Salle des Séances

Vergaderzaal van den Senaat

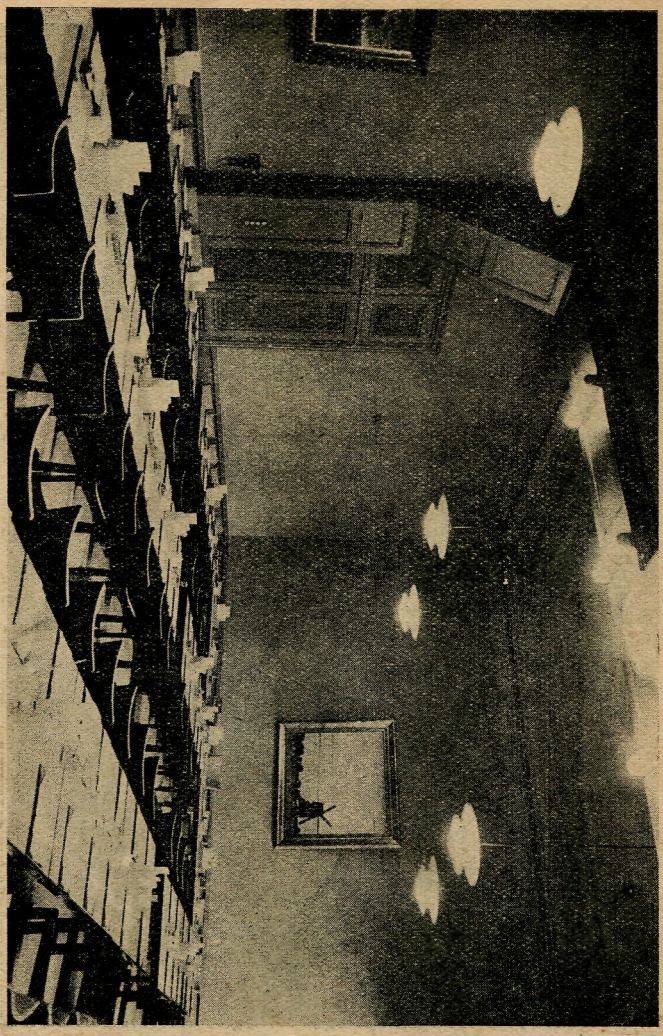

Salle de réunion des Groupes

Vergaderzaal der Groepen

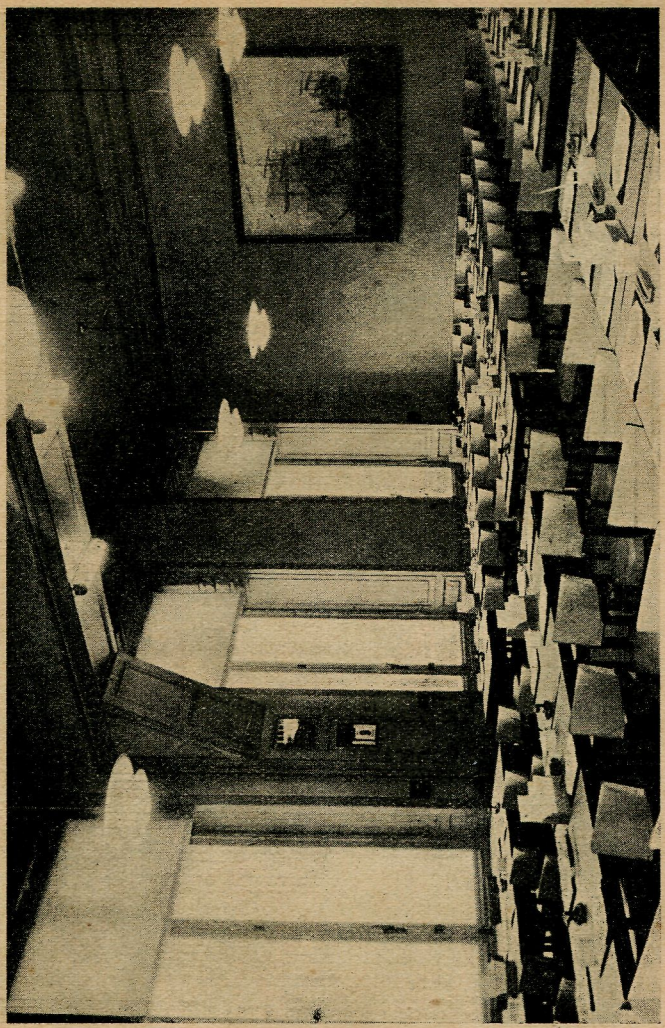

Vergaderzaal der Groepen

Salle de réunion des Groupes

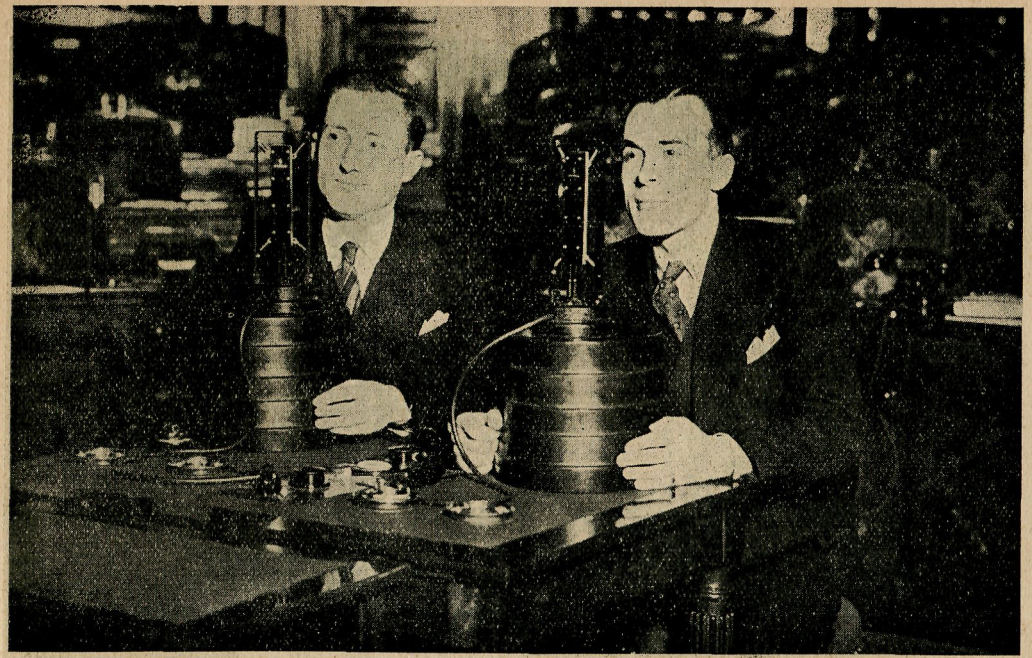

Les interprètes des débats :
M.M. RONDAS et BASTIEN

De vertolkers der debatten :
M.M. RONDAS en BASTIEN

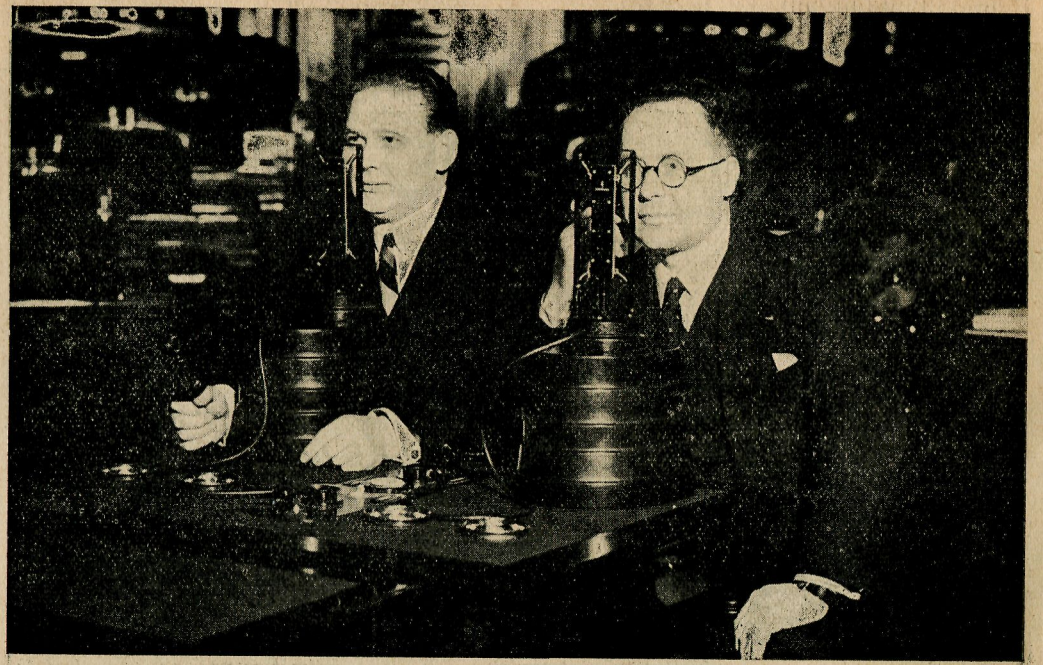

Les interprètes des débats :
M.M. VAN EESBEECK et SEYL

De vertolkers der debatten :
M.M. VAN EESBEECK en SEYL

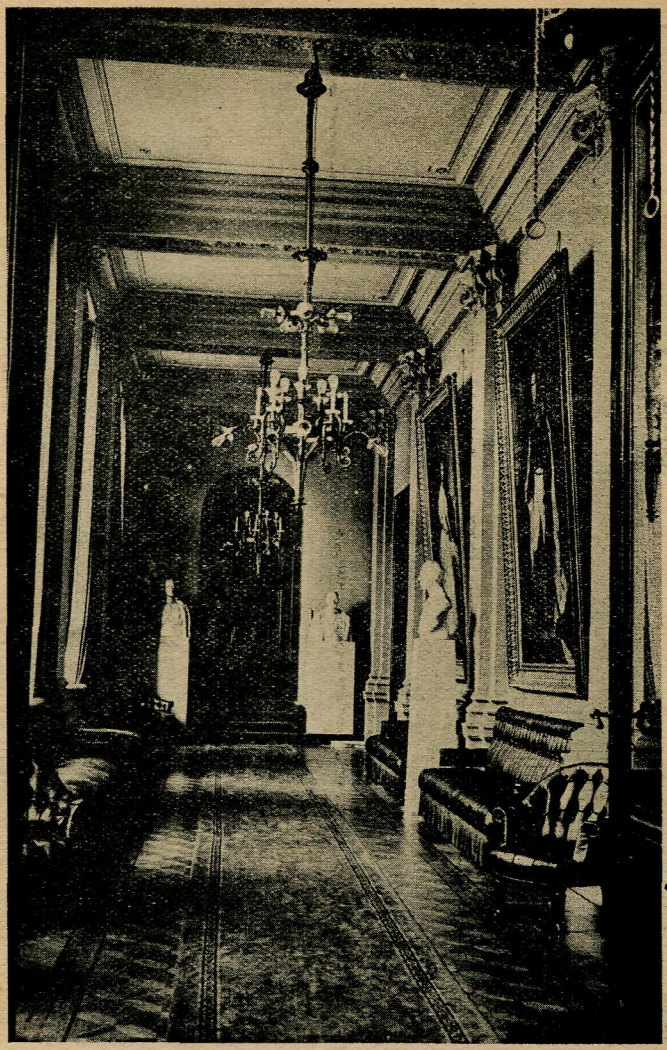

Parloir Spreekkamer

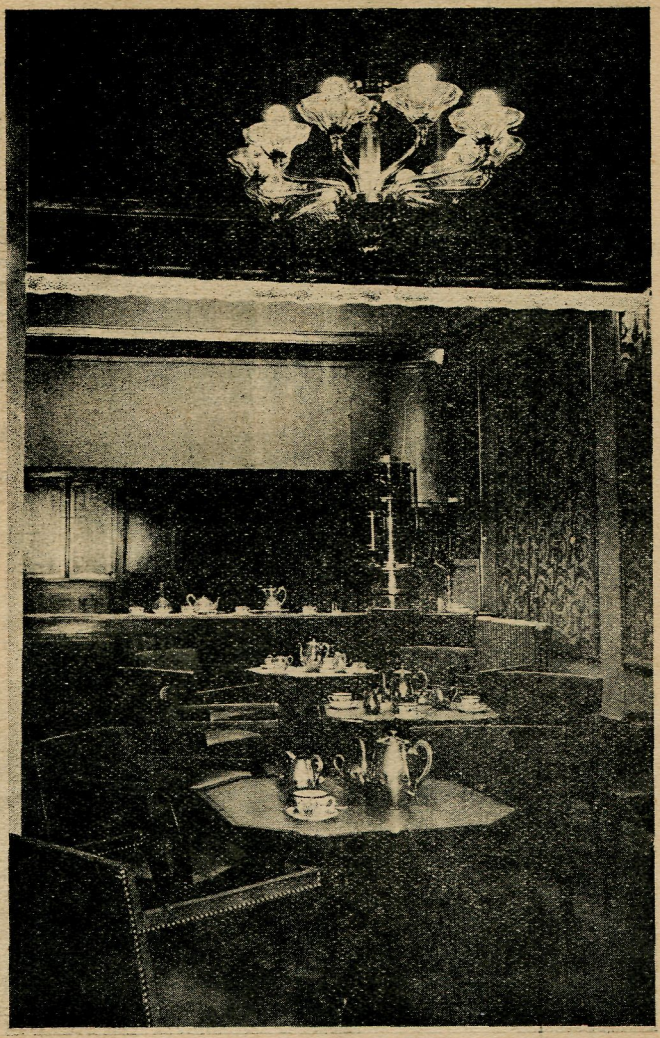

Buvette Drinkzaaltje

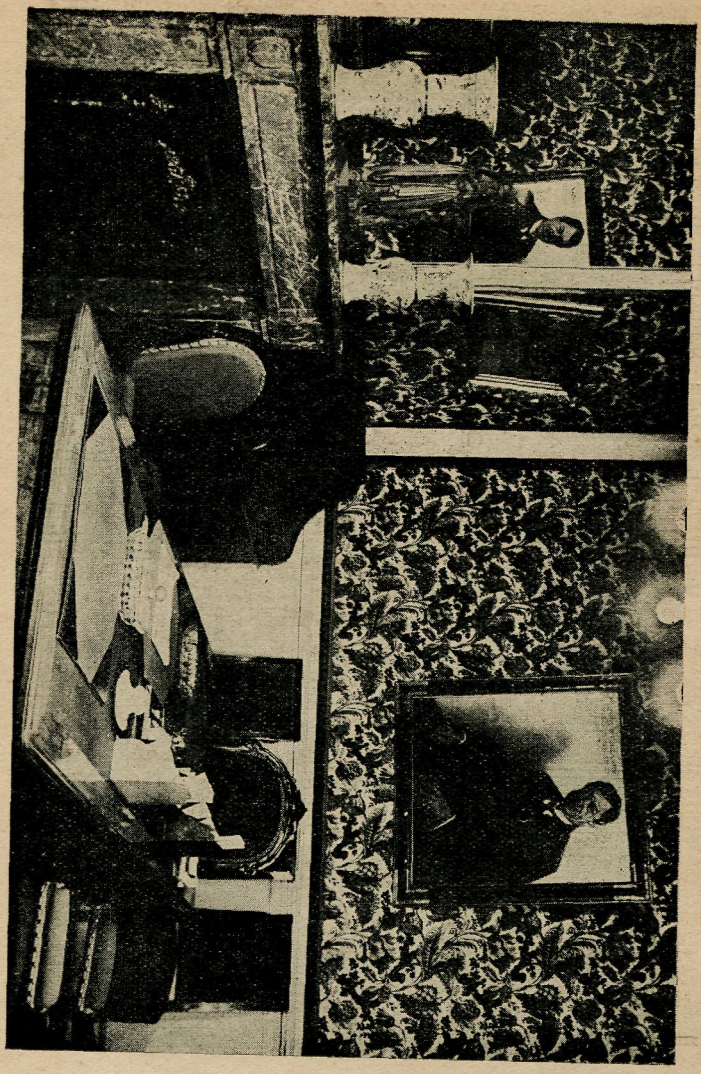

Cabinet de MM. les Questeurs.

Kabinet van de Quaestoren.

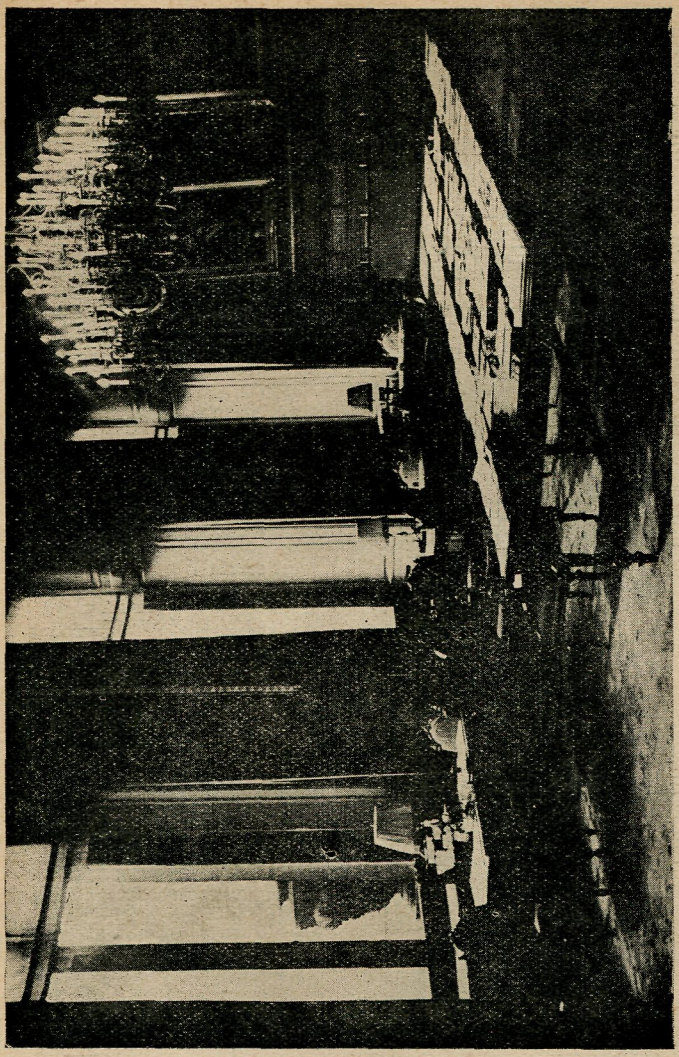

Leeszaal.

Salle de Lecture.

LE PARLEMENT BELGE

LE SENAT

SOMMAIRE :

Page

INTRODUCTION :

Les locaux du Sénat 3

Les Membres du Sénat :

Notices biographiques . . . 35

Les Services du Sénat 269

Résultat des Elections législatives du 24 mai 1936 273

HET BELGISCH PARLEMENT

DE SENAAT

INHOUD :

Blz.

INLEIDING :

De lokalen van den Senaat . . 3

De Leden van den Senaat :

Biografische gegevens 35

De Diensten van den Senaat . . 269

Uitslag van de Wetgevende Verkiezingen van 24 Mei 1936 . . 273

Le Palais de la Nation

Le Sénat

Le visiteur qui pénètre dans le grand péristyle du Palais trouve à sa gauche, dès l'entrée, l'escalier monumental en marbre rouge du pays conduisant à la salle des séances et aux salons du Sénat situés dans l'aile ouest du Palais de la Nation. Cet escalier est revêtu d'un tapis des Flandres en haute laine dont le carton fut dessiné par le peintre Valerius de Saedeleer.

Au palier du premier étage, éclairée par une herse lumineuse en cristal taillé, une grande glace sert de mur de fond et renvoie la lumière tandis que s'y reflète la perspective du salon vert qui se trouve en face. Un buste du Comte de Flandre, frère de Léopold II et père du Roi Albert, dû au ciseau du statuaire Theunis, se dresse au centre, tandis qu'à droite et à gauche, s'ouvrent deux portes vitrées de haute dimension. Celle de gauche mène au vestiaire, celle de droite à la salle des séances, au fumoir, à la salle de lecture et aux salons des différentes commissions.

Le fumoir, ainsi que la salle de lecture, ont été reconstruits après l'incendie du 5 décembre 1883 qui avait détruit une grande partie du Palais. Ces deux salons donnent sur la cour d'honneur du Sénat, située rue de Louvain. Ils ont été restaurés par l'architecte Beyaert. Conçus dans le style Louis XVI, ils présentent par la richesse de leur décoration, un caractère de réelle grandeur.

Deux cheminées monumentales ornent ces pièces : celle du fumoir, en rouge antique — marbre de provenance grecque — se dessine simple et correcte, surmontée d'un buste du Roi Léopold II dû au ciseau du Baron Thomas Vinçotte, qui se détache sur le fond vieil or d'une coquille creusée dans la boiserie ; celle de la salle de lecture, plus élégante et de tonalité ivoirée, en marbre de Palvanazzo, est rehaussée de légers motifs en bronze doré et ornée d'une garniture Louis XVI.

Le fumoir contient quatre grandes tapisseries d'une composition savante et académique et d'une très belle exécution. Les cartons sont l'œuvre du peintre malinois Geets et MM. Braquenié et Cie, à Malines, en sont les tisserands. Elles datent de 1885. Les deux panneaux les plus importants nous montrent : l'un, Marguerite de Parme recevant les fédérés et écoutant d'un air distrait les griefs que lui expose le Comte Henry de Brédérode au sujet de la liberté de conscience. L'autre représente Philippe-le-Bon, Comte de Flandre et Duc de Bourgogne, entouré des chevaliers de la Toison d'Or. Il reçoit les ambassadeurs des princes orientaux qui saluent en lui le Grand Duc d'Occident et lui demandent de relever le trône de Godefroid de Bouillon (mai 1461).

Het Paleis der Natie

De Senaat

De bezoeker vindt bij zijn intrede, links in den grooten wandelgang van het Paleis, den monumentalen trap in rood inheemsch marmer, die leidt naar de vergaderzaal en naar de zalen van den Senaat in den Westervleugel van het Paleis der Natie. Op dezen trap ligt een wollen looper in Vlaanderen geweven volgens een karton geschetst door kunstschilder Valerius de Saedeleer.

Boven aan den trap, verlicht door een bovenlicht in geslepen kristal, is de achtergrond bedekt met een grooten spiegel die het licht weerkaatst alsook het perspectief van de groene zaal aan den overkant. Een borstbeeld van den Graaf van Vlaanderen, broeder van Leopold II en vader van Koning Albert, werk van beeldhouwer Theunis, rijst in het midden, terwijl rechts en links twee hooge glazen deuren toegang verleenen, die van links tot de kleerkamer, die van rechts tot de vergaderzaal, de koffiekamer, de leeszaal en de verschillende commissiezalen.

De koffiekamer, alsook de leeszaal, werden heropgebouwd na den brand van 5 December 1883, die een groot deel van het Paleis had verwoest. Beide geven uit op de eerekoer van den Senaat aan den Leuvenschen weg. Deze beide zalen werden gerestaureerd door bouwmeester Beyaert. In Lodewijk XVI-stijl opgevat, geeft hun rijke versiering hun een kenmerk van werkelijke grootheid.

Twee monumentale schoorsteenen versieren deze vertrekken: die van de koffiezaal, uit antiek rood marmer van Grieksche herkomst, vertoont een eenvoudige en strakke lijn waarboven een borstbeeld prijkt van Koning Leopold II, werk van Baron Thomas Vinçotte, en dat uitkomt op den matgouden achtergrond van een in het houtwerk gebeitelde schelp ; die van de leeszaal, sierlijker van vorm en ivoorgetint, uit marmer van Palvanazzo, is opgelucht door kleine motieven in goudbrons en versierd met een Lodewijk XVI-garnituur.

De koffiekamer bevat vier groote wandtapijten, akademisch van opvatting en prachtig van uitvoering. De kartons zijn het werk van den Mechelschen schilder Geets en de hh. Braquenié en Co, te Mechelen, waren de wevers. Zij dagteekenen uit 1885. De twee voornaamste paneelen vertoonen : de eene, Margareta van Parma die de verbonden edellieden ontvangt en verstrooid luistert naar de grieven die Graaf Hendrik van Brederode haar uiteenzet over de vrijheid van geweten. Het andere verbeeldt Filips-de-Goede, Graaf van Vlaanderen en Hertog van Boergondië, omstuwd door de Ridders van het Gulden Vlies. Hij ontvangt de afgezanten van de Aziatische prinsen die hem begroeten met den titel van

Les autres panneaux, de dimensions plus restreintes, sont : l'un, les Archiducs Albert et Isabelle visitant l'atelier de Rubens ; l'autre, Philippe Van Artevelde, tenu sur les fonts baptismaux par Philippine de Hainaut, Reine d'Angleterre, lors de son séjour à Gand en 1340. Enfin, les deux trumeaux qui séparent les trois grandes fenêtres, sont ornés de sujets allégoriques : l'un, **Les Arts ;** l'autre, **La Noblesse.**

La salle de lecture est d'un caractère moins sévère et d'un style plus élégant. Ses murs, tapissés de soie rouge à ramages ; ses lambris en vert réséda légèrement rehaussé d'or ; ses quatre grandes baies qui éclairent la grande table marquetée de six mètres de long, forment contraste avec les boiseries sombres garnies d'ébène du Fumoir.

Aux deux côtés de la cheminée sont placés, sur des socles japonais à trois pieds, en bois de fer sculpté, deux grands vases en vieux Japon qui achèvent le décor de cette belle salle et qui, avec ses fauteuils en cuir fauve et son mobilier Louis XVI, lui donnent l'aspect confortable d'un somptueux club. On y trouve les principaux journaux, revues et périodiques de Belgique et de l'étranger. Au mur sont fixés les portraits des récents présidents du Sénat : Le Duc d'Ursel (1899-1903), par Emile Wauters ; le Vicomte Simonis (1908-1911), par Herman Richir ; M. Charles Magnette (1928-1932), par Mme Oustriers-Radoux ; M. Emile Digneffe (19321934), par Herman Richir ; le Comte Lippens (1934-1936), par Isidore Opsomer, et M. Romain Moyersoen (1936), par Jean Laudy.

Avant de pénétrer dans la salle des séances, le visiteur qui revient au palier du premier étrage au haut de l'escalier d'honneur, a devant lui deux couloirs parallèles qui le conduisent au Salon Vert. Le couloir de droite, qui est orné de bustes en marbre blanc d'anciens premiers ministres, donne également accès au Cabinet présidentiel. Celui-ci est garni de meubles Empire authentiques et signés, notamment d'un bureau, d'une bibliothèque à colonnes à deux portes, d'un cartonnier à vantaux et d'une petite table liseuse. Les sièges : un canapé, quatre fauteuils et deux chaises, sont de la plus belle époque (1806) et sont recouverts d'une soie rouge à motifs dorés, épis et vases d'abondance. Les murs tapissés de soie verte à guirlandes de feuilles d'or ; le lustre à flambeaux, à ceinture en bronze doré et chaînes de clochettes en cristal, époque de la Malmaison ainsi que la garniture de cheminée, pièces uniques de deux candélabres en bronze doré de style grec et la pendule directoire ; le foyer ouvert avec ses chenêts de sphinx dorés forment un ensemble strictement classique, tel qu'on peut le voir à Fontainebleau et à Compiègne. Un intéressant tableau de Lavery, "La nuit après la bataille de Langside", décore le mur du fond. On y voit Marie Stuart se retirant après le combat entourée de ses derniers cavaliers et soldats. Sobrement traité avec des touches de couleur perçant la pénombre, ce tableau historique — un des rares du célèbre portraitiste anglais — retient l'attention par sa mélancolie du paysage et l'expression douloureuse qui se lit sur le visage des personnages du premier plan.

Le Salon Vert prend vue sur la place de la Nation (rue de la Loi). Il communique avec la Salle de lecture de la Chambre des Représentants.

Groothertog der Westerwereld en hem verzoeken den troon van Godfried van Bouillon terug op te richten (Mei 1461).

De overige kleinere paneelen zijn : het eene, het bezoek van de Aartshertogen Albert en Isabella in de werkplaats van Rubens ; het andere, Filips van Artevelde, over de doopvont gehouden door Filippina van Henegouw, Koningin van Engeland, tijdens haar verblijf te Gent in 1340. De twee penanten tusschen de drie groote ramen dragen zinnebeeldige figuren : de Kunsten en de Adel.

De leeszaal heeft een minder streng karakter en is van meer sierlijken stijl. De wanden zijn behangen met roode zijde met loofwerk ; de lambrizeering is reseda-groen lichtjes met goud verlucht ; de vier groote ramen die de zes meter lange ingelegde tafel verlichten, vormen een contrast met de ebbenhouten stoffeering van de koffiekamer.

Aan beide kanten van den schoorsteen staan, op driepootige Japansche voetstukken in smeedijzer, twee groote oude Japansche vazen die het decor volmaken van deze prachtige zaal en die, met haar bruinlederen zetels en haar Lodewijk XVI-meubelen, haar het rustig uitzicht van een weelderige club geven. Men vindt er de voornaamste dagbladen en tijdschriften uit België en het buitenland. Aan den wand hangen de portretten der laatste voorzitters van den Senaat : Hertog d'Ursel (1899-1903), door Emile Wauters ; Burggraaf Simonis (1908-1911), door Herman Richir ; de h. Charles Magnette (1928-1932), door Mevr. Oustriers-Radoux ; de h. Emile Digneffe (1932-1934), door Herman Richir ; Graaf Lippens (1934-1936), door Isidoor Opsomer en de h. Romain Moyersoen (1936), door Jean Laudy.

Alvorens de vergaderzaal binnen te treden, ziet de bezoeker, die terug boven aan den eeretrap komt, voor zich twee gelijkloopende gangen die naar de Groene Zaal leiden. De gang rechts, versierd met de marmeren borstbeelden van gewezen eerste ministers, leidt eveneens tot het Voorzitterskabinet. Dit laatste is gestoffeerd met authentieke en geteekende Empire-meubels, en wel een bureau, een bibliotheek met kolommen en twee deuren, een kast met vleugeldeuren en een kleine leestafel. De zetels : een canapé, vier armstoelen en twee stoelen, zijn uit het mooie tijdperk (1806) en overtrokken met roode zijde versierd met vergulde motieven, aren en horens van overvloed. De wanden zijn behangen met groene zijde met slingers van gulden bladeren ; de luchter met lichtkaarsen, een gordel in verguld brons en ketens van kristallen klokjes (Malmaison-tijdperk) alsook het schoorsteengarnituur, een unicum bestaande uit twee kandelabers van Griekschen stijl in verguld brons en een Directoire-klok; de open haard met vergulde sphinxen als vuurijzers, vormen een streng klassiek geheel, zooals men dit nog te Fontainebleau en te Compiègne kan zien. Aan den wand op den achtergrond hangt een eigenaardig doek van Lavery : " De Nacht na den slag van Langside ". Men ziet Mary Stuart die zich terugtrekt met haar laatste ruiters en soldaten. Sober behandeld met kleurvlekken die door de schemering dringen, vestigt dit historisch tafereel van den befaamden Engelschen portretschilder de aandacht door den weemoed van het landschap en de pijnlijke uitdrukking op de gelaatstrekken van de personen op den voorgrond.

La couleur de la tapisserie qui orne ses murs, ses meubles et son tapis de parquet lui donne sa dénomination. Portraits d'anciens présidents du Sénat : le Baron de Selys-Longchamps (1880-1884), par Nisen ; le Comte de Mérode Westerloo (1884-1892), par Robert ; le Baron t' Kint de Roodenbeke (1892-1899), par Cluysenaer ; le Comte de Merode (1903-1908), par J. de Lalaing ; le Baron de Favereau (1911-1924), par Swyncop ; le Comte t' Kint de Roodenbeke (1924-1928), par L. Buisseret.

Ce Salon contient les bustes des Souverains belges, à part ceux de Léopold Ier et de la reine Louise-Marie qui se trouvent dans la Salle des séances. Aux deux côtés de la porte, donnant communication avec la Salle de lecture de la Chambre des Représentants, sont les magnifiques bustes de Léopold II et de Marie-Henriette, ce dernier d'un caractère tragique dans son expression douloureuse. Tous deux ont pour auteur le statuaire Baron Vinçotte. En face de cette porte, l'autre extrémité du Salon est fermée par une grande glace d'où le regard plonge directement sur le grand escalier tandis qu'à droite et à gauche, deux portes donnent communication avec les couloirs parallèles qui encadrent le grand escalier et conduisent au palier du premier étage. Aux deux côtés de la glace sont placés les bustes en marbre blanc du Roi Albert et de la Reine Elisabeth, par Victor Rousseau, tandis que devant la vitre se dresse, en grandeur naturelle, sur un socle bas, la statue en marbre blanc du Duc de Brabant, enfant, du sculpteur Paul Dubois. Des deux côtés de la cheminée en marbre foncé, dont le foyer est fermé par une taque aux armes du Sénat que précèdent deux chenêts en bronze doré Louis XVI, doivent être placés prochainement le buste de Léopold III, par Egide Rombaux et celui de la Reine Astrid, par le Baron Minne. Au-dessus de la cheminée, un miroir de grandes dimensions, encadré de deux montants en bois sculpté, une pendule Louis XIV. Les fauteuils, recouverts de velours vert gaufré, sont en bois de cerisier, ainsi que les tables marquetées. Sur celles-ci se trouvent l'ébauche en plâtre de la tête du Roi Léopold II et un bronze représentant la douleur maternelle, œuvres du sculpteur Baron George Minne, ainsi que des potiches chinoises du XVIIIe siècle.

Le panneau gauche de la cheminée est recouvert d'une tapisserie moderne représentant la rentrée, à Bruxelles, du Roi Albert en novembre 1918 à la tête de ses troupes victorieuses, carton du peintre Anto Carte, exécuté dans les ateliers De Wit, à Malines. A gauche du Roi, la Reine Elisabeth ; à sa droite, le duc d'York ; derrière, le Duc de Brabant, la Princesse Marie-José, le Comte de Flandre, le Général Degoutte de l'armée française, le Général Pershing, commandant en chef de l'armée américaine ; le Maréchal Sir Douglas Haig, commandant en chef de l'armée britannique ; le Général Leman, le défenseur de Liége en 1914. A gauche, au-dessus des drapeaux, le Général Gillain, chef d'Etat-major de l'armée belge et un groupe d'officiers supérieurs belges, français, britanniques, américains, italiens. Au balcon du Palais : à droite, MM. Delacroix, Premier-Ministre ; Vandervelde, Ministre d'Etat ; Anseele, Wauters, van Vollenhoven, Ministre des Pays-Bas. Au centre : le Cardinal Mercier ; à sa droite, M. Renkin, Baron de Favereau, Président du Sénat ; Comte Visart

De Groene Zaal geeft uit op het Natieplein (Wetstraat). Zij staat in verbinding met de Leeszaal van de Kamer der Volksvertegenwoordigers. Zij dankt haar naam aan de wandbekleeding, de meubelen en het vloerkleed. Portretten van gewezen voorzitters van den Senaat : Baron de Selys-Longchamps (1880-1884) door Nisen ; Graaf de Merode Westerloo (1884-1892) door Robert ; Baron t' Kint de Roodenbeke (1892-1899) door Cluysenaer ; Graaf de Merode (1903-1908) door J. de Lalaing ; Baron de Favereau (1911-1924) door Swyncop ; Graat t' Kint de Roodenbeke (1924-1928) door L. Buisseret.

Deze zaal bevat de borstbeelden der Belgische Vorsten, behalve die van Leopold I en van Koningin Louise-Marie, die in de Vergaderzaal staan. Aan de beide kanten van de deur, die leidt naar de Leeszaal van de Kamer der Volksvertegenwoordigers, staan de prachtige borstbeelden van Leopold II en van Marie-Henriette, deze laatste zoo tragisch in hare pijnlijke uitdrukking. Beide zijn het werk van beeldhouwer Baron Vinçotte. Tegenover deze deur, wordt het andere uiteinde van de Zaal afgesloten door een groote spiegelruit langs waar men rechtstreeks op den eeretrap ziet, terwijl rechts en links twee deuren uitgeven op de evenwijdige gangen langs den eeretrap die naar het portaal van de eerste verdieping leiden. Aan beide zijden van de spiegelruit staan de witte marmeren borstbeelden van Koning Albert en Koningin Elisabeth, door Victor Rousseau, terwijl vlak voor het glas, levensgroot op een laag voetstuk, het wit marmeren standbeeld rijst van den Hertog van Brabant als kind, werk van beeldhouwer Paul Dubois.

Aan beide zijden van den schoorsteen in donker marmer, waarvan de haard gesloten is met een vuurplaat met de wapens van den Senaat en vuurijzers in verguld brons Lodewijk XVI, moeten eerlang de borstbeelden worden geplaatst van Leopold III door Egide Rombaux en van Koningin Astrid door Baron Minne. Op den schoorsteen, voor een grooten spiegel met in hout gesneden lijst, een Lodewijk-XVI-klok. De zetels, met groen fluweel betrokken, zijn uit kersenhout alsook de ingelegde tafels. Op deze tafels staat een ontwerp in gips van het hoofd van Koning Leopold II en een bronzen beeld " Moedersmart " van beeldhouwer Baron Joris Minne, alsook Chineesche vazen uit de XVIIIe eeuw.

Het linkerpaneel naast den schoorsteen is bedekt met een modern tapijt de terugkomst verbeeldend, in November 1918, van Koning Albert, aan het hoofd zijner zegevierende troepen ; karton van Anto Carte uitgevoerd in de De Wit-werkplaatsen, te Mechelen. Links van den Koning, Koningin Elisabeth ; rechts de Hertog van York ; daarachter : de Hertog van Brabant, Prinses Marie-José, de Graaf van Vlaanderen, Generaal Degoutte van het Fransche leger, Generaal Pershing, opperbevelhebber van het Amerikaansche leger, Maarschalk Sir Douglas Haig, opperbevelhebber van het Britsche leger, Generaal Leman, verdediger van Luik in 1914. Links, boven de vaandels, Generaal Gillain, hoofd van den Belgischen Generalen Staf, en een groep Belgische, Fransche, Britsche, Amerikaansche, Italiaansche opperofficieren. Op het balkon van het Paleis : rechts, de heeren Delacroix, Eerste-minister, Staatsminister Vandervelde ; Anseele, Wauters, van Vollenhoven, Gezant van Nederland. In het mid-

de Bocarmé, doyen d'âge des deux Chambres législatives ; à sa gauche, M. Woeste, Ministre d'Etat ; le Comte Carton de Wiart et M. Henri Jaspar, Ministres ; M. Brand Whitlock, Ministre des Etats-Unis d'Amérique ; le Marquis de Villalobar, Ministre d'Espagne. Au balcon, à gauche : MM. Strauss, Max, Paul Hymans, Devèze (en capitaine), Masson, Solvay, Francqui. Au dernier balcon : le Duc d'Ursel, sénateur, en officier des Guides ; Baron Beyens, MM. Louis Franck, député ; Pecher, en officier, etc., etc.

La lourde décoration de la salle des séances est surchargée, au plafond, de moulures aux armes des neuf provinces. L'architecture est assez disparate : le style varie entre le Louis XVI et le Louis-Philippe, ce dernier dominant surtout dans les boiseries, les fauteuils et les tapis, qui sont d'un rouge grenat rehaussé de lions héraldiques brodés en or sur les sièges et les dossiers. L'acajou est de première qualité et l'on retrouve dans les lambris, les portes, le bureau et la tribune des panneaux magnifiques, notamment celui qui couvre le mur derrière le bureau présidentiel, qui est entièrement sculpté. On y admire les armes du Royaume taillées avec habileté et complétées, de chaque côté, du chiffre du Roi Léopold Ier, surmonté de la couronne royale.

A gauche et à droite de ce panneau, dans des niches formant médaillons, également sculptées dans les boiseries, reposent, sur des chimères entourées de lauriers et servant de consoles, les bustes en marbre blanc du Roi Léopold Ier et de la Reine Louise-Marie, dus au ciseau de Geefs.

Dans les lambris qui ornent l'hémicycle, se trouve encastrée la galerie des portraits historiques peints par Gallait.

Les personnages représentés, qui se détachent sur fond d'or, majestueux dans leurs prestigieux et imposants costumes, se divisent en trois catégories : la première, qui comprend Pepin de Herstal, Charlemagne, Godefroid de Bouillon, Robert de Jérusalem et Baudouin de Constantinople, nous présente nos princes guerriers et croisés ; la seconde, réservée aux législateurs et protecteurs des communes, nous montre l'évêque de Liége Notger, Philippe d'Alsace, le Duc de Brabant Jean II, Guillaume le Bon et Philippe le Noble ; enfin, la troisième série, consacrée aux protecteurs des lettres et des arts, se compose des portraits de Philippe-le-Bon, de Charles-Quint, des Archiducs Albert et Isabelle, de Marie-Thérèse, de Charles de Lorraine et de Marie-Christine.

A mi-hauteur, tout autour de l'amphithéâtre, une série de colonnes soutiennent la voûte.

Lorsqu'on regarde le fond de la salle, on remarque les grands panneaux décoratifs qui surmontent le bureau présidentiel et les tribunes de la presse : peintures murales qui complètent la décoration de cette enceinte somptueuse.

La questure avait confié l'exécution de ces fresques, il y a soixante ans, au comte Jacques de Lalaing. L'artiste, à qui l'on avait laissé toute latitude, détermina lui-même les sujets qui lui parurent convenir.

Dans la " Notice explicative " de son œuvre, il s'exprima ainsi :

" Ces panneaux représentent quelques-uns des grands événements mémo-

den : Kardinaal Mercier ; rechts de heer Renkin, Baron de Favereau, Voorzitter van den Senaat ; Graaf Visart de Bocarmé, oudste Parlementslid ; links : de heer Woeste, Staatsminister ; Graaf Carton de Wiart en H. Jaspar, Ministers ; Brand Whitlock, Gezant der Vereenigde Staten van Amerika ; Markies de Villalobar, Gezant van Spanje. Op het balkon, links, de heeren Strauss, Max, Paul Hymans, Devèze (in kapitein), Masson, Solvay, Francqui. Op het laatste balkon : Hertog d'Ursel, Senator, in officier der Gidsen ; Baron Beyens, de heeren Louis Franck, volksvertegenwoordiger ; Pecher, in officier, enz.

De zware versiering van het gewelf der Vergaderzaal is overladen met lijstwerk de wapens der negen provinciën verbeeldende. De bouwstijl is tamelijk uiteenloopend : de stijl schommelt tusschen Lodewijk XVI en Louis-Philippe, deze laatste vooral overwegend in het houtwerk, de zetels, en tapijten, die granaatrood zijn en versierd met heraldieke leeuwen, in het goud op de zetels en de leuningen geborduurd. Het mahoniehout is van eerste gehalte en in de lambrizeering, de deuren, het bureau en het spreekgestoelte vindt men prachtige paneelen, namelijk dit op den wand achter den voorzitterszetel, dat geheel gebeeldhouwd is. Men ziet er de wapens van het Rijk kunstig gesneden en aan weerszijden aangevuld met het Koninklijk monogram van Leopold I, en daarboven de Koningskroon.

Rechts en links van dit paneel, in medaljonvormige nissen, eveneens in het houtwerk gestoken, rusten, op gelauwerde drakenkoppen die tot voetstuk dienen, de witmarmeren borstbeelden van Koning Leopold I en van Koningin Louise-Marie, door Geefs.

In de lambrizeering, die het halfrond versiert, kan men een galerij historische portretten bewonderen, door Gallait geschilderd. De afgebeelde personages, die in hun indrukwekkende gewaden vol majesteit op den gouden achtergrond rijzen, behooren tot drie categorieën : de eerste omvat Pepijn van Herstal, Karel den Groote, Godfried van Bouillon, Robrecht van Jerusalem en Boudewijn van Constantinopel, en stelt ons onze oorlogvoerende vorsten en kruisvaarders voor ; de tweede, voorbehouden aan de wetgevers en de beschermers der gemeenten, toont ons Notger, Bisschop van Luik, Filips van den Elzas, Jan II, Hertog van Brabant, Willem den Goede en Filips den Edele ; deze laatste reeks, gewijd aan de beschermers van kunsten en letteren, bestaat uit de portretten van Filips den Goede, Keizer Karel, de Aartshertogen Albert en Isabella, Maria-Theresia, Karel van Lotharingen en Maria-Christina.

Op halve hoogte rond de vergaderzaal schoren een reeks kolommen het gewelf. Op den achtergrond van de zaal zijn, boven het bureau en de perstribunen, groote wandschilderingen aangebracht, die de versiering van deze weelderige omheining volledigen.

De quaestuur heeft de uitvoering dezer fresco's voor enkele jaren aan Graaf Jacques de Lalaing toevertrouwd. Deze uitstekende kunstenaar, wien alle vrijheid was gelaten, bepaalde zelf de onderwerpen die hem gepast voorkwamen.

In de *Toelichting* van zijn werk, drukt hij zich uit als volgt :

" Deze paneelen verbeelden enkele groote gedenkwaardige of tragische gebeurtenissen die, in den loop der eeuwen, de verschillende stel-

rables ou tragiques qui ont, au cours des siècles, caractérisé les divers régimes qui se sont succédé dans nos provinces.

" Le panneau de gauche montre la belle résistance de nos communiers flamands à l'agression étrangère, cette lutte inégale, dont la bataille de Courtrai fut l'apogée et la défaite de Roosebeke l'épilogue funeste.

" Plus à droite, la scène représente la domination bourguignonne, assez forte dans la personne du duc Charles le Téméraire, pour traîner malgré lui un Roi de France devant le spectacle du châtiment de la ville de Liége.

" A gauche du panneau central, la sombre époque espagnole, dominée par le spectre du duc d'Albe.

" Les deux principales victimes de ce moment troublé, Egmont et le Taciturne, prennent congé l'une de l'autre dans les termes prophétiques que l'histoire a enregistrés.

" Au centre, l'époque des grandes guerres de Louis XIV qui ont ensanglanté notre sol et dont Bruxelles a spécialement pâti, formidable lutte dont Marlborough et Eugène de Savoie furent les héros.

" Au-dessus de ce groupe, dans le cintre, deux figures symboliques : l'Histoire et la Destinée.

" Enfin, le troisième panneau, où l'on voit Joseph II, vexé, contrarié par les courants révolutionnaires, les Statistes et les Vonckistes. Puis l'irruption bruyante de Dumouriez en Belgique, amenant avec le drapeau tricolore les idées républicaines et culbutant sur son passage les résistances autrichiennes.

" Et, finalement, le dernier épisode du grand drame napoléonien, où l'Empereur succombe à Waterloo sous l'effort des coalisés."

En 1935, l'acoustique de la salle a été améliorée par l'installation de diffuseurs placés tout autour de l'hémicycle. Deux micros installés à la tribune permettent l'amplification de la voix de l'orateur.

En 1936, l'augmentation constante des discours prononcés en flamand nécessita l'installation d'un téléphone permettant d'entendre la traduction instantanée des discours. Des interprètes des débats placés au centre de la salle des séances traduisent presque mot à mot soit en français pour les discours prononcés en flamand, soit en flamand pour les discours prononcés en français, les paroles de l'orateur.

A la place de chaque sénateur se trouve un écouteur qui, par le jeu d'une simple manette, laisse entendre soit une amplification de la voix de l'orateur, soit la traduction de son discours.

Ce système permet de suivre facilement la discussion dans les deux langues nationales ; il permet même les interruptions (défendues cependant par le règlement) et une réponse immédiate du ministre interrogé, ou du rapporteur, ou du sénateur mis en cause.

Autour et derrière la salle, dans l'aile gauche du Palais de la Nation, donnant sur la rue de Louvain, sont concentrées les salles de commission. On y a accès par un large couloir, partant de derrière la salle des séances, qui sert de parloir pour les visiteurs qui viennent s'y entretenir avec les sénateurs. Ce couloir, éclairé par quatre grandes baies donnant sur la cour d'honneur du Sénat, est garni de fauteuils et de canapés de cuir

sels hebben gekenmerkt, die elkaar in onze gewesten hebben opgevolgd.

Het linkerpaneel vertoont den hardnekkigen kamp onzer Vlaamsche gemeenten tegen vreemde overheersching, ongelijke worsteling die in den slag bij Kortrijk haar hoogtepunt bereikte en noodlottig besloten werd door de nederlaag bij Roosebeke.

Meer rechts, wordt de Boergondische heerschappij voorgesteld in den persoon van Hertog Karel-den-Stoute, sterk genoeg om een Franschen koning, Lodewijk XI, te dwingen, tegen wil en dank, ooggetuige te zijn van de kastijding der Luikenaren.

Links van het middelpaneel ziet men het sombere Spaansche tijdvak, beheerscht door den geest van den Hertog van Alva.

De twee voornaamste slachtoffers van die beroerde tijden, Egmont en de Zwijger, nemen afscheid van elkander, met de gekende voorspelling.

In 't midden, het tijdvak der groote oorlogen van Lodewijk XIV die onzen bodem met bloed drenkten en waarvan in 't bijzonder Brussel te lijden had ; geduchte worsteling waarvan Marlborough en Eugeen van Savoje de helden waren.

Boven deze groep, in den boog, zijn twee zinnebeeldige figuren : het Verleden en de Toekomst.

Eindelijk, het derde paneel, waar men Jozef II, in de Nederlanden, door de omwentelingsgezinden, Statisten en Vonckisten, gekweld en tegengewerkt ziet.

Vervolgens de heftige inval van Dumouriez in België, die met de Fransche driekleur de republikeinsche gevoelens invoert en op zijn tocht de Oostenrijkers verplettert.

En ten slotte, Napoleon's val te Waterloo, onder de vereenigde krachten der geallieerden.

In 1935 werd de acoustiek van de zaal verbeterd door de installatie van luidsprekers over de heele zaal verdeeld. Twee micro's op het spreekgestoelte geplaatst, zorgen voor versterking van het geluid van den redenaar.

De voortdurende toeneming van Nederlandsche redevoeringen vergde, in 1936, de installatie van een telefoon waarbij de onmiddellijke vertaling van de redevoeringen kon worden beluisterd. Tolken van de debatten, die plaats nemen in het midden van de zaal, vertalen bijna woordelijk in het Fransch de Nederlandsche redevoeringen en in het Nederlandsch de Fransche.

Elke senator beschikt op zijn plaats over een hoortoestel dat hem toelaat, door middel van een schakelaar, ofwel een versterking te hooren van de stem van den redenaar, ofwel de vertaling van zijn redevoering. Met dit stelsel, kan men gemakkelijk de bespreking in de beide landstalen volgen ; het laat zelfs onderbrekingen toe (ofschoon zij door het reglement zijn verboden) en een onmiddellijk antwoord van den ondervraagden Minister of van den verslaggever, of van den betrokken senator.

De commissiezalen liggen rond en achter de zaal in den linker vleugel van het Paleis der Natie die op den Leuvenschen weg uitgeeft. Tot die zalen heeft men toegang langs een breeden gang achter de vergaderzaal, die voor spreekkamer dient ten behoeve van de bezoekers die zich met

rouge. Au pied de l'escalier de quatre marches conduisant à la salle des séances, se trouvent deux bustes des diplomates étrangers qui, à titre de neutres, ont, pendant l'occupation allemande de la Belgique de 1914 à 1918, assuré le ravitaillement en vivres de la population ; ce sont : LL. EE. le Marquis de Villalobar, Ministre d'Espagne, et M. van Vollenhove, Ministre des Pays-Bas. Ces deux bustes, en marbre blanc, sont du sculpteur Devreese. Le Président de la "Commission for relief in Belgium", le Ministre des Etats-Unis d'Amérique M. Brand Whitlock, a son buste en marbre blanc ou centre de ce couloir. Il est l'œuvre du sculpteur Egide Rombaux et digne de ce grand statuaire. Deux beaux portraits grandeur naturelle du Roi Léopold Ier et de la Reine Louise-Marie, de De Keyser, complètent le caractère relevé de ce couloir.

Immédiatement derrière la salle des séances se trouvent deux petites salles de commission : celle de l'Instruction publique et celle des Transports. Toutes deux ont à leurs murs des tableaux de peintres de l'Ecole belge. Dans le parloir, nous avons, en venant de la salle des séances, à gauche, le salon des Commissions des Colonies et de l'Agriculture, vaste pièce aux murs tapissés de soie rose à ramages, éclairée au moyen d'appareils en verre de Venise, avec une garniture de cheminée en Delft. On y voit deux œuvres picturales importantes : le Pélerinage à Jérusalem, du peintre Louis Cambier, et des Bœufs en pâture, de De Haas ; deux petits tableaux de genre. Le salon voisin est celui des commissions de la Justice et du Travail et de la Prévoyance sociale. Tapissé de soie jaune à ramages, il est éclairé par un lustre moderne en cuivre doré et cristaux de Bohême, très original et du plus heureux effet. Sur la cheminée, un bronze de Dalou représentant un juriste méditatif devant les tables de la loi. Aux murs, une œuvre due à la collaboration de Constantin Meunier et de Verwée représentant des trappistes labourant la terre et une Mater Dolorosa, de Robert.

Franchissant un couloir latéral on pénètre dans le salon des commissions des Finances et des Travaux publics. Ce salon est richement tapissé d'une soie de Lyon aux couleurs changeantes d'un somptueux coloris. Au centre, un très beau lustre de feuilles d'acanthe en cristal pur servant de balustre à un plateau en plaques de cristal décorées, le tout encadré de bronze argenté et ciselé, tandis que quatre branches en même métal gagnent le plafond pour soutenir cette vaste corbeille de lumière. Sur la cheminée, une pendule et des flambeaux Empire. Cette salle, très vaste, est meublée de chaises en acajou recouvertes de reps grenat et dont les sièges et les dossiers portent finement brodé en or, un lion héraldique. Sur le mur opposé à la cheminée, se trouve un remarquable portrait, grandeur naturelle, du Roi Léopold II par le célèbre portraitiste Liévin De Winne. Celui-ci a représenté le Roi âgé d'environ 45 ans en grand uniforme au milieu d'un paysage forestier dont les hêtres géants entourent le Roi. Cette œuvre, sans valoir le fameux portrait de Léopold Ier, du même artiste, au Musée de Bruxelles, est d'une facture habile et d'une curieuse mise en page. Sur un autre panneau, figure une toile de Portaels : le Simoun, d'un beau coloris oriental mais d'une présentation et d'une exécu-

de senatoren wenschen te onderhouden. Deze gang, verlicht door vier groote ramen die uitgeven op de eerekoer van den Senaat, is gestoffeerd met roodlederen zetels en canapés. Rechts en links van de vier treden, die naar de vergaderzaal leiden, staan twee borstbeelden van buitenlandsche diplomaten die, in hun hoedanigheid van neutralen, gedurende de Duitsche bezetting van België van 1914 tot 1918, de bevoorrading van de bevolking hebben verzekerd ; het zijn HH. EE. Markies de Villalobar, Gezant van Spanje ; en de h. van Vollenhove, Gezant van Nederland. Deze beide witmarmeren borstbeelden zijn het werk van beeldhouwer Devreese. De Voorzitter der " Commission for relief in Belgium ", de h. Brand Whitlock, Gezant der Vereenigde Staten van Amerika, heeft zijn borstbeeld in wit marmer in het midden van dezen gang. Dit beeld is het werk van beeldhouwer Egide Rombaux en dezen grooten kunstenaar waardig. Twee prachtige levensgroote portretten van Koning Leopold I en van Koningin Louise-Marie, door De Keyser, dragen bij tot de voornaamheid van dezen gang.

Vlak achter de vergaderzaal, bevinden zich twee kleine commissiezalen : die van Openbaar Onderwijs en die van Verkeerswezen. Aan de wanden van beide prijken schilderijen uit de Belgische school. In de spreekkamer, komende van de vergaderzaal, vinden wij links de zaal van de commissiën van Koloniën en van Landbouw, ruim vertrek waarvan de wanden behangen zijn met rooskleurige zijde met loofwerk versierd, en dat verlicht wordt door lichttoestellen in Venetiaansch glas, met een schoorsteengarnituur in Delft. Men vindt daar twee belangrijke schilderwerken : de Bedevaart naar Jerusalem, van Louis Cambier, en Ossen in de weide, van De Haas ; benevens twee kleine genre-stukken. De zaal daarnaast is die van de commissiën van Justitie en van Arbeid en Sociale Voorzorg. Zij is behangen met gele zijde met loofwerk versierd en verlicht door een modernen luchter in verguld koper en Boheemsch kristal, die zeer origineel en geslaagd aandoet. Op den schoorsteen een bronzen beeld van Dalou, voorstellende een rechtsgeleerde in gedachten verzonken voor de tafels van de wet. Aan de wanden een schilderij van Constantin Meunier en Verwée samen, ploegende trappisten voorstellende, en een Mater Dolorosa, van Robert.

Langs een overloop, komt men in de zaal van de Commissiën van Financiën en van Openbare Werken. Deze zaal is rijk behangen met zijde uit Lyon in een weelderige wisseling van tinten. In het midden hangt een zeer mooie luchter waarin kristallen acanthusbladeren een hek vormen langs een versierde kristallen onderplaat, dit alles omlijst in verzilverd en gedreven brons, terwijl vierstangen uit hetzelfde metaal naar de zoldering rijzen om dezen grooten lichtkorf te dragen. Op den schoorsteen een Empire-klok met lichtkaarsen. Deze ruime zaal is gestoffeerd met mahoniehouten stoelen overtrokken met granaatkleurigen rips, met op de zitting en de leuning in goud geborduurde heraldieke leeuwen. Aan den wand tegenover den schoorsteen een merkwaardig levensgroot portret van Koning Leopold II, door den beroemden portretschilder Liévin De Winne. Deze heeft den Koning afgebeeld op 45-jarigen leeftijd, in groot uniform, midden in een boschlandschap met reuzachtige beuken.

tion tout académiques. La décoration de cette salle est encore rehaussée de portraits d'anciens Présidents du Sénat : le Baron de Stassart (1831-1838), par Navez ; le Baron de Schiervel (1838-1848), par Chauvin ; le baron de Tornaco (1879-1880), par Cluysenaer ; le baron d'Anethan (1884-1885), par Thomas.

A côté, le salon, plus étroit, de la commission des Affaires étrangères, se remarque par une élégance sobre et distinguée. Il est éclairé par un lustre en plaquettes de cristal qui est un pendant de celui qui se trouve au musée d'Ansembourg, à Liége. Sur la cheminée en marbre blanc style directoire, une très belle garniture Empire en bronze doré. Ce salon est tapissé de soie verte tandis que, sous le mobilier d'acajou à tissu grenat rehaussé de lions héraldiques brodés en or, s'étale un tapis oriental. On s'arrête devant une " NUIT ", d'Emile Breton (Ecole française), " L'OURAGAN ", de Kuhstohs et un portrait du Prince Baudouin, de Herbo.

Au premier étage, à gauche de la salle des séances et près du vestiaire, il a été construit en 1926 une petite buvette en style moderne du plus heureux effet. Celle-ci, tapissée d'une étoffe lamée bleu et argent, est terminée par un comptoir en palissandre. Les tables et les sièges en bois noir sont recouverts de lino bleu. La lumière doucement tamisée descend soit d'un lustre en verre de Venise, soit de colonnes lumineuses en cristal taillé qui coupent au plafond le local en deux parties, soit enfin d'une herse lumineuse encastrée dans le plafond, derrière le comptoir.

Cette petite buvette, qui sert de dégagement au fumoir souvent encombré pendant les séances, fonctionne pendant les réunions de commission. Placée comme en retrait, son aménagement a pu être dégagé du style Louis-Philippe qui alourdit d'autres locaux.

Au rez-de-chaussée, dans le grand péristyle à droite de l'escalier d'honneur, a été aménagée, à la rentrée de 1937, une salle de réunion des groupes politiques. Celle-ci, transformée spécialement dans ce but, réunit tout à la fois une très bonne acoustique grâce au matelas de feutre et de lin qui recouvre ses murs et un éclairage doux et uniforme au ton doré qui provient de la tenture et que divise comme des rayons le gris clair des tables et des sièges. Des diffuseurs de teinte champagne en accentuent encore, le soir, l'ambiance agréable. Un paysage de la Campine, de Jacob Smits, accroché au mur, y prend grâce à son atmosphère et à sa perspective infinie, une particulière ampleur. Dans le fond, une grande toile très colorée de Baeseleer : Vue du Port d'Anvers. Sur le côté, une marine très caractéristique, de Delsaux.

Une seconde salle est mise à la disposition des groupes politiques au rez-de-chaussée, rue de Louvain. Celle-ci, dénommée le salon de la présidence, sert également de lieu de réunion les jours où des délégations sénatoriales se rendent à des cérémonies officielles.

Cette salle en Renaissance flamande et en Louis XVI combinés est d'un style particulièrement lourd. Ses ornements en imitation de chêne, ses frontons dorés, sa monumentale cheminée en marbre russe " vert de mer " contribuent à former un ensemble décoratif trop cossu et trop riche.

Dit schilderij, zonder de waarde te hebben van het beroemde portret van Leopold I door denzelfden kunstenaar, in het Museum te Brussel, is een zeer handig stuk met eigenaardige compositie. Aan een anderen wand hangt een doek van Portaels : de Simoun, Oostersch van kleur doch academisch van voorstelling en uitvoering.

Deze zaal is bovendien nog versierd met de portretten van gewezen Voorzitters van den Senaat : Baron de Stassart (1831-1838) door Navez ; Baron de Schiervel (1838-1848), door Chauvin ; Baron de Tornaco (1879-1880), door Cluysenaer ; Baron d'Anethan (1884-1885), door Thomas.

De engere zaal van de Commissie van Buitenlandsche Zaken daarnaast, valt op door haar sobere en voorname sierlijkheid. Zij wordt verlicht door een luchter met kristallen plaatjes, waarvan de weergave te vinden is in het Musée d'Ansembourg, te Luik. Op den witmarmeren schoorsteen in Directoire-stijl, een prachtig Empire-garnituur in verguld brons. Deze zaal is behangen met groene zijde terwijl onder de mahoniehouten meubelen, met granaat overtrek en gouden geborduurde heraldieke leeuwen, een Oostersch tapijt ligt uitgespreid. Men staat even stil voor een "NACHT", van Emile Breton (Fransche School), " DE STORM ", van Kuhstohs en een portret van Prins Boudewijn, door Herbo.

Op de eerste verdieping, links van de vergaderzaal en bij de kleerkamer, werd in 1926 een kleine koffiekamer in modernen stijl ingericht, die zeer geslaagd is. Zij is behangen met een blauwzilveren stof en voor een palissander-houten buffet staan tafels en stoelen in zwart hout met blauwen lino overdekt. Zacht gedempt licht daalt van een luchter in Venetiaansch glas, uit lichtkolommen in geslepen kristal die de zoldering in twee verdeelen, of van een bovenlicht achter het buffet.

Deze kleine koffiekamer, die tijdens de drukke vergaderingen den dienst van de groote koffiekamer komt ontlasten, is ook open tijdens de commissievergaderingen. Daar zij achterin gebouwd is, kon hare inrichting ontsnappen aan den zwaren Louis-Philippe-stijl van de overige lokalen.

Op het gelijkvloers, rechts van den eeretrap, werd na het reces in 1937, een vergaderzaal voor politieke groepen ingericht. De acoustiek in deze zaal is uitstekend dank zij een bekleeding met vilt en linnen op de wanden en de verlichting in haar goudgele zachtheid wordt door het lichtgrijze van tafels en stoelen als door stralen verdeeld. Champagnekleurige lichtpunten verhoogen 's avonds de prettige atmosfeer. Een landschap uit de Kempen, van Jakob Smits, ontleent aan de omgeving en aan zijn eindelooze perspectief een ongemeene grootschheid. Op den achtergrond een zeer kleurig doek van Baseleer : Zicht in de haven van Antwerpen. Ter zijde, een zeer kenschetsende marine van Delsaux.

Een tweede zaal staat ter beschikking van de politieke groepen op het gelijkvloers aan den Leuvenschen weg. Zij draagt de benaming " Voorzitterszaal " en aldaar vergaderden de afvaardigingen van senatoren die zich naar officieele plechtigheden begeven.

Deze zaal, in een combinatie van Vlaamsche Renaissance en Lodewijk XVI-stijl, doet zeer zwaar aan. Hare ornementen in nagebootst eikenhout, hare vergulde frontons en haar monumentale schoorsteen in Rus-

Un très beau lustre en bronze doré Louis XVI tombe du plafond. Dans la boiserie sont encastrées différentes toiles de valeur. Tout d'abord une des bonnes œuvres de Madou " PAYSANS REGARDANT PASSER LE PREMIER TRAIN ", " UNE VUE DE L'ANCIEN PARIS " (LE PONT DES SAINTS PERES), de Fourmois, " UNE VUE DU PALAIS DES DOGES A VENISE ", de Van Moer. Signalons encore deux dessus de porte " LE PUITS DE QUENTIN METSYS ", à Anvers, de Stroobant et une MARINE sans signature.

Un dernier médaillon surmontant la porte d'entrée nous montre " RUBENS RENDANT VISITE AU PEINTRE ADRIEN DE BROUWERE, EN PRISON POUR DETTES ", due au pinceau de De Coen. Deux bronzes " DOMPTEURS DE CHEVAUX ", de Constants (1721).

Au second étage, le Cabinet de la Vice-Présidence rassemble une toile de Victor Marchal, " TROUPEAU DE MOUTONS SOUS L'ORAGE ", une esquisse décorative " LE BAIN MATINAL ", d'Allard l'Olivier.

Dans le cabinet de MM. les Questeurs, on remarque le portrait du Questeur Joseph De Blieck (1919-1926), par Louis-G. Cambier et, sur la cheminée, deux beaux vases chinois du 17e siècle.

Le Cabinet de M. le Greffier (style Renaissance, mobilier en noyer), contient " LE LEVER DE LUNE ", de Meyers et une " MARINE " de Louis Verboeckhoven ; celui de la Questure (style Louis-Philippe, acajou et grenat), " LE DRAPEAU ", de Jakob Smits, " PLAGE A L'AUBE ", de Gouweloos (peut-être le meilleur tableau de ce peintre presque inconnu comme mariniste) ; "UN PAYSAGE DE NEIGE", de Baron, "LE FIACRE", de W. Paerels.

Le Palais du Sénat, qui s'est beaucoup modernisé pendant ces dernières années, contient encore de nombreuses curiosités que nous avons forcément dû passer sous silence pour ne pas trop allonger cette notice.

S'il a conservé son allure générale, il a en bien des détails, cherché à suivre les évolutions dans les décors, dans le mobilier, dans l'éclairage qui sont la marque de l'époque actuelle.

sisch zeegroen marmer geven haar een al te weelderig en overdadig uitzicht.

Aan de zoldering hangt een zeer mooie Lodewijk XVI-luchter in verguld brons. In het houtwerk zijn verschillende waardevolle doeken aangebracht. Eerst en vooral een goed werk van Madou " BOEREN DIE DEN EERSTEN TREIN VOORBIJ ZIEN RIJDEN ", " LE PONT DES SAINTS PERES ", (ZICHT UIT OUD-PARIJS) door Fourmois, "EEN ZICHT OP HET DOGENPALEIS TE VENETIE " door Van Moer. Boven de deur prijken " DE PUT VAN QUINTEN MATSYS " te Antwerpen, door Stroobant en een niet geteekende " MARINE ".

Een laatste medaljon boven de ingangsdeur toont ons " RUBENS EEN BEZOEK BRENGEND AAN SCHILDER ADRIAAN DE BROUWERE, WEGENS SCHULDEN GEVANGEN GEHOUDEN ", door schilder De Coen. Twee bronzen beelden " PAARDENTEMMERS " door Constans (1721).

Op de tweede verdieping, in het Kabinet van den Ondervoorzitter, hangt een doek van Victor Marchal " SCHAPENKUDDE IN HET ONWEER " en een decoratieve schets van Allard l'Olivier " HET MORGENBAD ".

In het Kabinet der Quaestoren, bemerkt men het portret van Quaestor Joseph De Blieck (1919-1926) door Louis G. Cambier en, op den schoorsteen, twee mooie Chineesche vazen uit de 17e eeuw.

Het Kabinet van den Griffier (Renaissance-stijl, notelaren meubelen) bevat " MAANSOPGANG " van Meyers en een " MARINE " van Louis Verboeckhoven, dit van de Quaestuur (Louis-Philippe-stijl, mahoniehout en granaat) " DE VLAG " van Jakob Smits, " STRAND BIJ VROEGEN MORGEN " van Gouweloos (allicht het beste doek van dezen kunstenaar onbekend als marineschilder), " EEN SNEEUWLANDSCHAP ' van Baron, " DE FIAKER " van Willem Paerels.

Het Paleis van den Senaat, dat in de jongste jaren duchtig werd gemoderniseerd, bevat nog vele bezienswaardigheden die wij bij gebrek aan plaats niet kunnen vermelden.

Behield het zijn algemeen uitzicht, toch werd getracht in vele bijzonderheden de nieuwe stroomingen te volgen in de binnenhuisarchitectuur, de meubelen en de verlichting, die het kenmerk zijn van het hedendaagsche tijdperk.

BUREAU DU SENAT

BUREAU VAN DEN SENAAT

Président	M. Romain MOYERSOEN	Voorzitter
1er Vice-Président	M. Emile VINCK	1e Ondervoorzitter
2e Vice-Président	M. le Baron BOËL	2e Ondervoorzitter
3e Vice-Président	M. Auguste VERMEYLEN	3e Ondervoorzitter

Secrétaires	M. Joseph VAN ROOSBROECK	Secretarissen
	M. Raymond LEYNIERS	
	M. Léon MATAGNE	
	M. Gilbert MULLIE	
	M. Fernand DEMETS	
	M. Amédée DOUTREPONT	

Questeurs	M. Vincent VOLCKAERT	Quaestoren
	M. Joseph DE CLERCQ	
	M. Charles VAN BELLE	
	M. le Comte Henri de la BARRE d'ERQUELINNES	
	M. Lucien BEAUDUIN	

Le 30 mars 1938, M. Vermeylen a été élu Vice-Président, en remplacement de M. Soudan, nommé Ministre des Finances.

Op 30 Maart 1938, werd de heer Vermeylen tot onder-voorzitter verkozen ter vervanging van den heer Soudan, tot Minister van Financiën benoemd.

Les
Membres
du
Sénat
(31 décembre 1937)

De
Leden
van den
Senaat
(31 December 1937)



Portrait de Mr MOYERSOEN
Président du Sénat
par
Jean Laudy

Portret van den Hr MOYERSOEN
Voorzitter van den Senaat
door
Jean Laudy

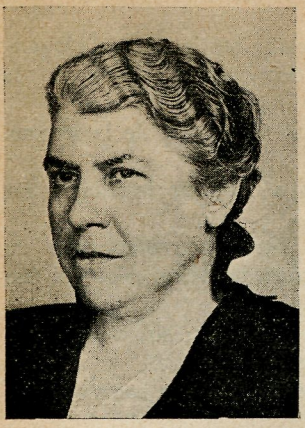

Mejuffrouw BAERS, Maria

Gecoöpteerd katholiek senator — Sénateur catholique coopté

Geb. te Antwerpen op 20 September 1883 — Née à Anvers le 20 septembre 1883

Algemeene Secretaresse van de Christelijke Sociale Vrouwenwerken van België, Voorzitster van het Nationaal Verbond der Kristelijke Arbeiders-Vrouwengilden van België, Voorzitster van de Katholieke Sociale School voor vrouwen te Brussel. Lid van den Hoogeren Arbeidsraad, den Hoogeren Raad der Weldadigheid, den Raad der sociale scholen.

Algemeene secretaresse van de Internationale Katholieke Unie voor Maatschappelijk Dienstbetoon, lid van het Bureau van het Internationaal Verbond der Katholieke Vrouwenbonden. Lid van het Internationaal Kristelijk Vakverbond, Ondervoorzitster van het Algemeen Kristen Werkersverbond van België. Briefwisselend lid van de Commissie voor Vrouwenvraagstukken van het Internationaal Arbeidsbureau.

Schrijfster van talrijke werken over den arbeid en de sociale rol van de vrouw.

Tot Senator verkozen op 30 Juni 1936.

Verslaggeefster over het wetsontwerp tot uitbreiding van de gezinsvergoedingen tot de werkgevers en de buiten dienstverband staande arbeiders.

Indienster van het wetsvoorstel tot tijdelijke beperking van het aantal tapperijen van gegiste dranken en slijterijen van sterke dranken.

Stelt bijzonder belang in de vraagstukken betreffende den arbeid van de vrouwen, de sociale scholen, de gezinsvergoedingen.

Lid van de Commissiën van Arbeid en Sociale Voorzorg en van Volksgezondheid.

Adres : Poststraat, 111, Brussel.

Secrétaire générale de "Christelijke sociale Vrouwenwerken van België".

Présidente du "Nationaal Verbond der Kristelijke Arbeidersvrouwengilden van België. Présidente de "Katholieke sociale School voor Vrouwen", te Brussel. Membre des "Conseil Supérieur du Travail", Conseil Supérieur de la Bienfaisance, Conseil des Ecoles de Service Social.

Secrétaire générale de l'Union catholique internationale de service social. Membre du Bureau de l'Union internationale des Ligues féminines

catholiques ; membre de la Confédération Internationale des Syndicats Chrétiens.

Vice-présidente de la Ligue des Travailleurs Chrétiens de Belgique.

Membre correspondant de la Commission des questions féminines du Bureau International du Travail.

Auteur de nombreux écrits sur le travail et le rôle social de la femme.

Elue Sénateur le 30 juin 1936.

Rapporteur du projet de loi étendant les allocations familiales aux employeurs et aux travailleurs indépendants.

Auteur de la proposition de loi portant limitation temporaire du nombre des débits de boissons fermentées à consommer sur place et des débits en détail de boissons spiritueuses.

S'intéresse particulièrement aux questions relatives au travail des femmes, aux écoles sociales, aux allocations familiales.

Membre des commissions du Travail et de la Prévoyance sociale et de la Santé publique.

Adresse : rue de la Poste, 111, Bruxelles.

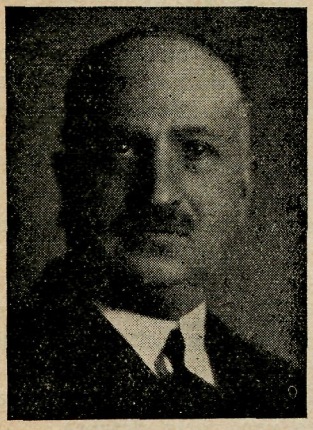

BARNICH, Georges

Sénateur provincial socialiste d'Anvers	Socialistisch Provinciaal Senator voor Antwerpen
Né à Arlon	Geboren te Aarlen
le 1er avril 1876	op 1 April 1876

Docteur en médecine, ancien Directeur de l'Institut Solvay de Sociologie, collaborateur d'Ernest Solvay, membre du Comité de l'Institut Solvay de Sociologie, administrateur délégué de l'Institut Solvay d'Education ouvrière, membre du Conseil d'administration de l'Office national des Universités de France.

Ancien Conseiller du Gouvernement. Délégué de la Belgique aux négociations en vue de la conclusion de l'Union économique Belgo-Luxembourgeoise. Délégué de la Belgique aux négociations avec la France pour la reprise du chemin de fer Guillaume-Luxembourg.

Chargé par la Commission des Réparations comme Directeur de l'Institut Solvay de l'appréciation de la capacité de paiement de l'Allemagne.

Ancien Conseiller provincial.

Membre du conseil d'administration du Fonds d'amortissement de la Dette publique. Membre du Comité du Ducroire.

Vice-Président de la Commission d'orientation industrielle (C.O.R.I.).

Membre du Conseil de l'Institut supérieur du Commerce Warocqué.

A publié les ouvrages suivants: Le régime clérical en Belgique. La législation et l'organisation ouvrière en Belgique. Principes de politique positive. Essai de politique positive basée sur l'Energétique sociale de Solvay. Comment faire payer l'Allemagne? Le bilan de la Ruhr. La politique de la vie chère et de l'appauvrissement.

Membre de la Commission royale des Grands Travaux.

Membre du Conseil de la Ligue de l'Enseignement.

Président de la Commission de coordination des Transports.

Président de la Commission de Clearing belgo-roumain.

Elu Sénateur le 15 avril 1925 par le Conseil provincial d'Anvers.

A participé aux discussions relatives aux projets fiscaux et financiers, aux diverses lois de demande des pleins pouvoirs, à la création d'un fonds spécial des grands travaux, aux budgets de l'Industrie et du Travail, des travaux publics, des transports, des Affaires étrangères et du Budget extraordinaire.

Rapporteur du Budget des Voies et Moyens pour 1936, 1937 et 1938.

A déposé une proposition de loi organique de l'enseignement technique.

Vice-Président de la Commission des Affaires étrangères, de la commission, membre de la Commission des Finances, du Budget extraordinaire, de la Commission des Pétitions.

Adresses : Bruxelles, 10, rue du Luxembourg.
Ostende, 116, Digue de Mer.

Doctor in de geneeskunde, gewezen directeur van het "Institut Solvay de Sociologie", medewerker van Ernest Solvay, lid van het "Comité de l'Institut Solvay de Sociologie", afgevaardigd-beheerder van het "Institut Solvay d'Education ouvrière".

Lid van den Raad van beheer van het "Office national des Universités de France".

Gewezen adviseur van de Regeering. Afgevaardigde van België bij de onderhandelingen met het oog op het afsluiten van de Belgisch Luxemburgsche Economische Unie. Afgevaardigde van België bij de onderhandelingen met Frankrijk voor de overname van den spoorweg Guillaume-Luxembourg.

Belast door de Herstelcommissie met de raming van het betaalvermogen van Duitschland.

Gewezen provincieraadslid.

Lid van den beheerraad van het Delgingsfonds der openbare schuld.

Lid van het Comité van het Delcredere.

Ondervoorzitter der Commissie voor nijverheidsvoorlichting (CORI).

Lid van den raad van het Hooger handelsinstituut Warocqué.

Gaf de volgende werken uit :

Le régime clérical en Belgique. La législation et l'organisation ouvrière en Belgique. Principes de politique positive. Essai de politique positive basée sur l'Energétique sociale de Solvay. Comment faire payer l'Alle-

magne? Le bilan de la Ruhr. La politique de la vie chère et de l'appauvrissement.

Lid van de Koninklijke Commissie der Groote Werken.

Lid van den Raad van den Onderrichtsbond.

Voorzitter der Commissie tot samenordening van het vervoer.

Voorzitter der Belgisch-Roemeensche Clearingcommissie.

Op 15 April 1925 door den Provincialen raad van Antwerpen tot Senator verkozen.

Nam deel aan de besprekingen betreffende de fiskale en financieele ontwerpen, de wet der bijzondere machten, de oprichting van een bijzonder fonds der groote werken, de begrootingen van nijverheid en arbeid, openbare werken, verkeerswezen, buitengewone begrooting, buitenlandsche zaken.

Verslaggever over de begrooting van 's lands middelen in 1936 en 1937.

Diende een wetsvoorstel in tot inrichting van het technisch onderwijs.

Lid der commissiën van Financiën en van Buitenlandsche Zaken.

Ondervoorzitter der commissie voor de Buitengewone Begrooting en der commissie voor Verzoekschriften.

Adressen : Brussel, Luxemburgstraat, 10.
Oostende, Zeedijk 116.

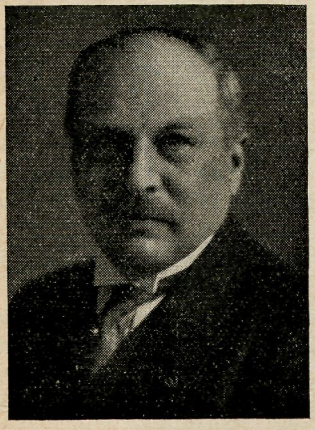

BEAUDUIN, Henri-Joseph-Lucien

Sénateur provincial libéral du Brabant
Né à Rosoux-Crenwick (prov. de Liége) le 19 mai 1869

Liberaal provinciaal senator voor Brabant
Geb. te Roost-Krenwik (prov. Luik) op 19 Mei 1869

Questeur du Sénat.

Ingénieur agricole de l'Université de Louvain (1891).

Administrateur délégué de la Raffinerie Tirlemontoise ; s'occupe de la gérance de nombreuses sociétés sucrières en Belgique et à l'étranger.

Membre du Conseil supérieur d'agriculture et de la commission de l'Industrie et du Travail.

Conseiller communal de Tirlemont de 1906 à 1918.

Elu Sénateur le 21 novembre 1921 par l'arrondissement de Louvain.

Prend la parole au Sénat : lors de la discussion des projets de loi relatifs à la réforme de la bienfaisance publique ; les budgets de l'Agriculture et

des Travaux publics ; des Affaires économiques et dans celui des dépenses recouvrables, dont il fut le rapporteur.

Participe aux débats concernant : le régime fiscal sur les sucres, les glucoses, les tabacs et les allumettes ; l'emploi des langues à l'université de Gand ; des conventions de chemins de fer au Congo ; le budget de l'Agriculture (parle des mesures à prendre pour intensifier la production agricole) ; la police de roulage; le recrutement.

Le 30 avril 1925, élu sénateur coopté.

Réélu par le Sénat le 19 novembre 1929.

Prend part aux discussions se rapportant principalement au bail à ferme, à la location des biens ruraux, aux allocations familiales.

Sortant la 28 octobre 1932.

Le 23 avril 1934, élu Sénateur provincial du Brabant.

Réélu Sénateur provincial du Brabant, le 22 juin 1936.

Elu Questeur le 1er juillet 1936.

Rapporteur du budget extraordinaire en 1931,1932, 1935, 1936 et 1937.

Participe aux débats concernant l'alcool, le budget des Finances et l'accord entre la Belgique et le Grand-Duché de Luxembourg.

Membre des commissions de l'Agriculture et des Finances.

Adresse : Bruxelles, 123, chaussée de Charleroi.

Quaestor van den Senaat.

Landbouwingenieur van de Leuvensche Universiteit (1891).

Afgevaardigde-beheerder der "Raffinerie Tirlemontoise" ; beheert talrijke suikermaatschappijen in België en in het buitenland.

Lid van den Hoogen Landbouwraad en de commissie van Arbeid en Nijverheid.

Gemeenteraadslid te Tienen van 1906 tot 1918.

Tot Senator verkozen op 20 November 1921 door het arrondissement Leuven.

Nam het woord in den Senaat : bij de bespreking der wetsontwerpen betreffende de hervorming van den openbaren onderstand ; de begrootingen van Landbouw en van Openbare Werken, Economische zaken en invorderbare uitgaven, waarvan hij verslaggever was.

Nam deel aan de debatten over : het fiskaal regime op de suiker, de druivensuiker, de tabak en de lucifers, het taalgebruik in de Gentsche Universiteit ; spoorwegovereenkomsten in Congo ; de begrooting van Landbouw (sprak over de te treffen maatregelen om de landbouwvoortbrengst te verhoogen); de verkeerspolitie ; de dienstwerving.

Tot gecoöpteerd Senator verkozen op 30 April 1925.

Herkozen door den Senaat op 19 November 1929.

Nam voornamelijk deel aan de besprekingen over de huurovereenkomsten, de landpachten, de gezinstoelagen.

Uittredend lid op 28 October 1932.

Tot provinciaal Senator voor Brabant verkozen op 23 April 1934.

Herkozen tot provinciaal Senator voor Brabant op 22 Juni 1936.

Tot Quaestor verkozen op 1 Juli 1936.

Verslaggever over de buitengewone begrooting in 1931, 1932, 1935, 1936 en 1937.

Nam deel aan de debatten over den alcohol, de begrootingen van Financiën en de Belgisch-Luxemburgsche overeenkomst.
Lid van de Commissiën van Landbouw en van Financiën.
Adres : Brussel, Steenweg op Charleroi, 123.

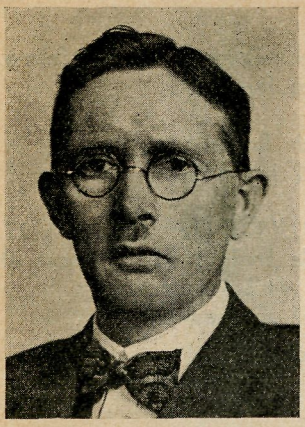

BERNARD, Henri

Sénateur socialiste provincial de Namur
Né le 16 janvier 1890

Socialistisch provinciaal senator voor Namen
Geb. op 16 Jan. 1890

Secrétaire de Syndicat.
Tailleur de pierres.
Membre du conseil d'administration de la Fédération socialiste de Dinant-Philippeville.
Elu Sénateur le 27 octobre 1936.
Membre des commissions de l'Agriculture et des Affaires économiques.
Adresse : Spontin, rue Ry d'août, 113.

Secretaris van Syndikaat.
Steenkapper.
Lid van den beheerraad van de socialistische Federatie van Dinant-Philippeville.
Tot Senator verkozen op 27 October 1936.
Lid van de Commissiën van Landbouw en van Economische Zaken.
Adres : Spontin, rue Ry d'août, 113.

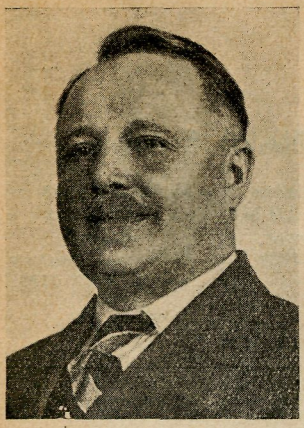

BERNARD, Louis

Sénateur socialiste
de l'arrondissement
de Charleroi-Thuin
Né à Lobbes
le 26 novembre 1878

Socialistisch senator
voor het arrondisse-
ment Charleroi-Thuin
Geb. te Lobbes
op 26 November 1878

Inspecteur de coopératives.

Conseiller communal de Lobbes depuis 1911. Bourgmestre de 1920 à 1926.

Echevin de l'Instruction publique depuis 1932.

Membre de diverses mutualités et fédérations socialistes du Centre.

Administrateur de la société "Les Magasins Généraux", à Philippeville, et président du Comité exécutif depuis 1934.

Secrétaire du comité de patronage des Habitations ouvrières des cantons de Thuin-Beaumont-Chimay.

Elu Sénateur le 24 mai 1936.

S'est occupé des questions relatives à la situation des instituteurs primaires, des habitations à bon marché, pensions de vieillesse.

Membre des commissions de l'Agriculture et des Affaires économiques.

Adresse : rue des Viviers, 2, Lobbes.

Inspector van cooperatieven.

Gemeenteraadslid van Lobbes sedert 1911. Burgemeester van 1920 tot 1926.

Schepen van Openbaar Onderwijs sedert 1932.

Lid van verschillende mutualiteiten en socialistische verbonden van het Centrum. Beheerder van de maatschappij "Les Magasins Généraux", te Philippeville, en voorzitter van het uitvoerend comité sedert 1934.

Secretaris van het beschermingscomité der arbeiderswoningen van de kantons Thuin-Beaumont-Chimay.

Tot Senator verkozen op 24 Mei 1936.

Hield zich bezig met de vraagstukken in verband met den toestand der lagere onderwijzers, der goedkoope woningen en der pensioenen.

Lid der commissiën van Landbouw en van Economische Zaken.

Adres : rue des Viviers, 2, Lobbes.

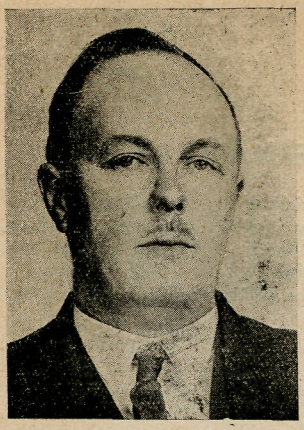

BERNARD, Rodolphe

Sénateur socialiste
provincial de Liége
Né à Sprimont
le 10 avril 1889

Socialistisch provinciaal senator
voor Luik
Geb. te Sprimont
op 10 April 1889

Tailleur de pierres.

Echevin de Sprimont de 1921 à 1936. Membre du conseil de l'Hôpital intercommunal d'Esneux de 1922 à 1936.

Conseiller du Conseil de Prud'hommes de Comblain-au-Pont, de 1926 à 1936.

Secrétaire de la Centrale des Ouvriers de la Pierre et administrateur de diverses sociétés coopératives ouvrières à Sprimont. Président du Comité d'Education, des œuvres scolaires communales, de l'Œuvre communale de l'Enfance à Sprimont.

Elu Sénateur le 19 décembre 1932.

S'est occupé spécialement du problème du reclassement des routes, de l'industrie de la pierre, de la situation des fonctionnaires subalternes de certains départements, des allocations familiales, des travaux publics.

Membre des commissions des Travaux publics et des Affaires étrangères.

Adresse : Chanxhe-Sprimont par-Poulseur.

Steenkapper.

Schepen van Sprimont van 1921 tot 1936. Lid van den Raad van het Intercommunaal Hospitaal van Esneux van 1922 tot 1936.

Lid van den werkrechtersraad van Comblain-au-Pont van 1926 tot 1936.

Secretaris van de Centrale der Steenkappers en beheerder van verschillende arbeiderscooperatieven te Sprimont. Voorzitter van het Comité voor Opvoeding, van de gemeentelijke schoolwerken, van het het Gemeentelijk werk voor Kinderwelzijn te Sprimont.

Tot Senator verkozen op 19 December 1932.

Hield zich bijzonder bezig met het vraagstuk van de herklasseering der wegen, van de steennijverheid, van den toestand der lagere beambten van sommige departementen, van de gezinsvergoedingen en van de openbare werken.

Lid van de Commissiën van Openbare Werken en van Buitenlandsche Zaken.

Adres : Chanxhe-Sprimont par-Poulseur.

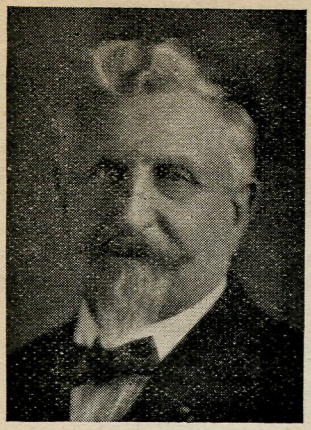

Baron BOËL, Pol-Clovis

Sénateur libéral
de l'arrondissement
de Mons-Soignies
Né à Saint-Vaast
le 2 août 1868

Liberaal senator
voor het arrondisse-
ment Bergen-Zinnik
Geb. te Saint-Vaast
op 2 Augustus 1868

Vice-président du Sénat.
Industriel (métallurgie).
Ingénieur de l'Université libre de Bruxelles.
Membre du Conseil de l'Ecole des industriels du Hainaut, à Mons.
Membre du Comité de patronage de l'Athénée du Centre à Morlanwelz.
Conseiller Communal de la Louvière (1900-1906).
Membre du Conseil d'administration de l'Ecole des mines de Mons.
Membre du Comité supérieur de contrôle.
Membre (vice-Président) du fonds temporaire de crédits aux classes Moyennes.
Censeur de la Banque Nationale (1919-1927).
Ancien membre et Secrétaire de la Chambre des Représentants (1905 à 20 janvier 1927).
Admis comme Sénateur le 20 janvier 1927, en remplacement de M. Demerbe, décédé.
Réélu le 26 mai 1929.
Elu Sénateur provincial du Hainaut le 19 décembre 1932.
Déporté en Allemagne d'octobre 1916 à l'armistice (novembre 1918).
En 1934, envoyé comme Ambassadeur extraordinaire de S.M. Le Roi Leopold III en mission spéciale auprès de M. le Président Masaryck, à Prague (Tchécoslovaquie).
A pris part aux discussions concernant les dommages causés aux victimes civiles de la guerre, au Lloyd royal belge, aux questions industrielles et financières.
Rapporteur du p. de l. sur les ventes publiques en détail.
Participe activement à la discussion des budgets des Travaux publics, de l'Extraordinaire, à la police du roulage, etc.
Elu Questeur le 12 novembre 1935.
Réélu le 24 mai 1936 par l'arrondissement de Mons-Soignies.
Elu vice-président le 1er juillet 1936 et 1935.
Président de la Commission des Travaux publics.
Adresses : Bruxelles, 36, boulevard du Régent.
A la Louvière : Château de la Louvière.
A Court-St-Etienne : Château du Chenoy.

Ondervoorzitter van den Senaat.

Nijveraar (metaalnijverheid).

Lid van den Raad der "Ecole des Industriels du Hainaut", te Bergen.

Lid van het beschermcomité van het Athenaeum te Morlanwelz.

Lid van den raad van beheer der mijnschool te Bergen.

Gemeenteraadslid van La Louvière van 1900 tot 1906.

Naar Duitschland weggevoerd van October 1916 tot aan den Wapenstilstand van 1918.

Werd in 1934 door Z.M. Koning Leopold III als buitengewoon ambasadeur met bijzondere opdracht bij den heer Masaryk, Voorzitter der Tsjechoslowaaksche republiek, te Praag, gezonden.

Lid van het Hoog Comité van Toezicht.

Lid (ondervoorzitter) van het Voorloopig fonds voor middenstandskrediet.

Censor der Nationale Bank (1919-1927).

Gewezen lid en secretaris van de Kamer der Volksvertegenwoordigers (1905-20 Januari 1927).

Aangesteld als Senator op 20 Januari 1927, ter vervanging van den h. Demerbe, overleden.

Herkozen op 26 Mei 1929.

Verkozen tot provinciaal Senator voor Henegouw op 19 December 1932.

Nam deel aan de besprekingen over de schade berokkend aan de burgerlijke slachtoffers van den oorlog, den Koninklijken Belgischen Lloyd, nijverheids- en financieele vraagstukken.

Verslaggever over het wetsontwerp op de openbare verkoopingen in het klein.

Neemt ijverig deel aan de bespreking der begrooting van openbare werken, der buitengewone begrooting en der verkeerspolitie, enz.

Tot Quaestor verkozen op 12 November 1935.

Herkozen op 24 Mei 1936 door het arrondissement Bergen-Zinnik.

Tot Ondervoorzitter verkozen op 1 Juli 1936 en in 1937.

Voorzitter der Commissie van Openbare werken.

Adressen : Brussel, Regentlaan 36.

Te La Louvière : Château de la Louvière.

Te Court-St-Etienne : Château du Chenoy.

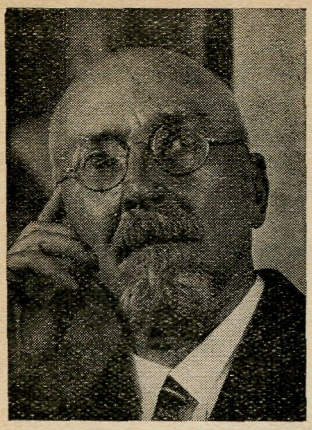

BOLOGNE, Joseph

Sénateur socialiste coopté
Né à Liége le 17 novembre 1871

Socialistisch gecoöpteerd senator
Geb. te Luik op 17 November 1871

Voyageur de commerce.

Membre du Collège échevinal depuis 1935.

Conseiller communal de Liége depuis 1900.

Membre du conseil de surveillance de l'Ecole moyenne de Liége et du Bureau administratif de l'Athénée royal. Membre de la commission de Reconnaissance nationale pour la province de Liége. Membre du Conseil supérieur des prisons (1920). Membre et organisateur de coopératives et mutualités. Prisonnier politique (1914-1918). Président de l'ONIC (arrondissement de Liége et de Huy-Waremme).

Président de la Fédération des Syndicats d'initiative (tourisme) de la province de Liége.

Administrateur de la Société du Port de Liége.

Administrateur de la Mutuelle des administrations publiques.

Administrateur de la Maison liégeoise (Société de construction d'habitations à bon marché).

Elu membre de la Chambre des représentants pour l'arrondissement de Namur le 22 mai 1910.

Est intervenu dans toutes les questions législatives intéressant les employés et voyageurs de commerce.

Rapporteur du projet de loi relatif au contrat d'emploi.

Auteur des propositions de loi: tendant à voir autoriser le fonds d'allocation institué par la loi du 18 juin 1930 sur les pensions des employés à payer en 1932 aux veuves et orphelins d'employés pensionnés depuis le 1er janvier 1926, ainsi qu'aux assujettis, atteints d'incapacité de travail absolue et permanente, les allocations prévues par la dite loi; modifiant les lois du 18 août 1887 et 25 mai 1920 relatives à l'incessibilité et à l'insaisissabilité des salaires des ouvriers et des appointements des employés et commis.

S'est spécialisé dans les questions financières, spécialement en matière d'impôts indirects.

Elu Sénateur le 22 décembre 1932.

Rapporteur des projets de loi autorisant des régularisations et des crédits supplémentaires.

Auteur des propositions de loi: réglementant la vente avec prime

dans le commerce de détail; complétant la loi du 10 mars 1900 sur le contrat de travail; modifiant et complétant la loi du 7 août 1922 relative au contrat d'emploi et la loi du 9 juillet 1926, organique des conseils de prud'hommes en vue d'améliorer la protection des employés et d'accorder certains droits aux voyageurs et représentants de commerce.

Intervint dans les débats de nombreux budgets, ainsi que dans les questions de douanes et d'accises, d'administration intérieure, de fiscalité, de défense nationale, etc.

Membre des commissions des Finances, de la Défense nationale et du Travail et de la Prévoyance sociale.

Adresse: 409, rue de la Campine, Liége.

Handelsreiziger.

Gemeenteraadslid van Luik sedert 1900.

Lid van het Schepencollege sedert 1935.

Lid van den toezichtsraad van de Middelbare school te Luik en van het administratief Bureau van het Koninklijk Athenaeum. Lid van de Commissie van Nationale erkentelijkheid voor de provincie Luik. Lid van den Hoogen Raad der gevangenissen (1920). Lid en inrichter van cooperatieven en mutualiteiten. Politiek gevangene (1914-1918).

Voorzitter van het Nationaal Werk der Oorlogsinvaliden voor het arrondissement Luik en Hoei-Borgworm.

Voorzitter van de "Fédération des syndicats d'initiative" (toerisme) van de provincie Luik.

Beheerder van de "Société du Port de Liége".

Beheerder van de "Mutuelle des administrations publiques".

Beheerder van de "Maison Liégeoise" (maatschappij voor het bouwen van goedkoope woningen).

Verkozen tot lid van de Kamer der volksvertegenwoordigers voor het arrondissement Namen op 22 Mei 1910.

Nam het woord in al de parlementaire besprekingen betreffende de bedienden en de handelsreizigers.

Verslaggever van het wetsontwerp betreffende het dienstverband.

Indiener van de volgende wetsvoorstellen: waarbij het toelagenfonds, ingesteld bij de wet van 18 Juni 1930 op het bediendenpensioen, wordt gemachtigd in 1932 de bij bedoelde wet voorziene toelagen uit te betalen aan de weduwen en weezen van bedienden gepensionneerd sedert 1 Januari 1926, alsmede aan de belanghebbenden aangetast door volstrekte en blijvende werkonbekwaamheid; tot wijziging van de wetten van 18 Augustus 1887 en 25 Mei 1920 op de niet-vatbaarheid voor afstand of beslag van de loonen der arbeiders en van de bezoldigingen der bedienden en klerken.

Heeft zich gespecialiseerd in de financieele vraagstukken, inzonderheid wat betreft de onrechtstreeksche belastingen.

Tot Senator verkozen op 22 December 1932.

Verslaggever over wetsontwerpen waarbij regularisatiën en aanvullende kredieten worden toegestaan.

Indiener van de wetsvoorstellen: tot regeling van den verkoop met premie in den kleinhandel; tot aanvulling van de wet van 10 Maart 1900 op het arbeidscontract ; tot wijziging en aanvulling der wet van 7 Augus-

tus 1922 op het dienstverband alsmede van de wet van 9 Juli 1926 tot inrichting van de werkrechtersraden; ten einde de bescherming der bedienden te verbeteren en aan de handelsreizigers en -vertegenwoordigers zekere rechten te verleenen. Nam het woord bij de bespreking van talrijke begrootingen, alsmede van de vraagstukken betreffende de douanen en accijnzen, betreffende het inwendig bestuur, de fiskaliteit, de landsverdediging, enz.

Lid van de commissiën van Financiën, van Landsverdediging en van Arbeid en Sociale Voorzorg.

Adres : 409, rue de la Campine, Luik.



BOON, Raymond-Philippe

Sénateur rexiste
de l'arrondissement
de Bruxelles
Né à Anderlecht
le 11 octobre 1891

Rexistisch senator
voor het arrondissement Brussel
Geb. te Anderlecht
op 11 October 1891

Industriel.

Fit ses études au collège Saint-Michel à Bruxelles. Géomètre.

Capitaine-commandant de réserve, ancien combattant, croix du Feu. Officier du corps des pompiers volontaires d'Anderlecht.

Conseiller communal d'Anderlecht depuis 1933.

Administrateur de la société coopérative Union des patrons-plombiers de Bruxelles. — Secrétaire de la Chambre syndicale de la Couverture et de la plomberie. Rapporteur des Congrès internationaux de la Plomberie.

S'occupe des œuvres des Colonies et des Vacances scolaires, de la Crèche et de la Goutte de Lait d'Anderlecht, vice-président de la Croix-Rouge.

Elu Sénateur le 24 mai 1936.

Auteur des propositions de loi abrogeant l'article 6 de l'arrêté royal du 11 août 1933 portant modification au régime des pensions militaires et des bonifications d'ancienneté; abrogeant l'article 3, 9° de la loi du 23 mars 1932, établissant des mesures temporaires destinées à maintenir l'équilibre budgétaire.

S'est occupé de questions traitant de la situation des travailleurs, des

pensions d'invalidité, des allocations familiales, des familles nombreuses et du service d'incendie.

Membre des commissions des Travaux publics, du Travail et de la Prévoyance sociale, des Pétitions.

Adresse : 17, avenue Eugène Ysaye, Bruxelles (Anderlecht).

Nijveraar.

Deed zijn studiën in het S. Michielscollege te Brussel. Landmeter. Kapitein-Kommandant van de reserve. Oudstrijder, Vuurkruis. Officier van het Vrijwillig Brandweerkorps te Anderlecht.

Gemeenteraadslid te Anderlecht sedert 1933.

Beheerder van de samenwerkende vennootschap "Union des Patrons-Plombiers de Bruxelles". Secretaris van de Chambre syndicale de la Couverture et de la Plomberie. Verslaggever van de Internationale Congressen van de loodgieterij. Houdt zich bezig met de werken van schoolkolonies en schoolverloven, van de kinderkribbe en van den Druppel Melk te Anderlecht, ondervoorzitter van het Roode-Kruis.

Tot Senator verkozen op 24 Mei 1936.

Indiener van wetsvoorstellen tot intrekking van art. 6 van het K. B. van 11 Augustus 1933 houdende wijziging van het regime der militaire pensioenen en der ancienniteitsvergoedingen; tot intrekking van art. 3, 9° der wet van 23 Maart 1932 tot invoering van tijdelijke maatregelen bestemd om het begrootingsevenwicht te handhaven.

Hield zich bezig met de vraagstukken betreffende den toestand der arbeiders, de invaliditeitspensioenen, de gezinsvergoedingen, de kinderrijke gezinnen en den Brandweerdienst.

Lid van de Commissiën van Openbare werken, van Arbeid en Sociale voorzorg, van de Verzoekschriften.

Adres : 17, Eugène Ysayelaan, Brussel-Anderlecht.

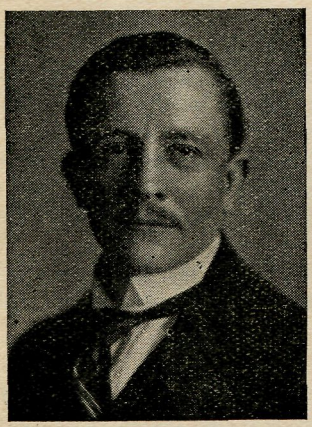

BOSSUYT, Gaston-Gustave

Katholiek senator (christen-demokraat) voor het arrondissement Kortrijk-Ieper	Sénateur catholique (démocrate-chrétien) de l'arrondissement Courtrai-Ypres
Geb. te Kortrijk op 9 April 1885	Né à Courtrai le 9 avril 1885

Bediende, publicist.

Lid van het Comité der Vlasarbeiders voor de beide Vlaanderen, van het Centraal verbond der christenen textielarbeiders (secretaris).

Commissaris der samenwerkende maatschappij "Het Volk", te Kortrijk.

Ondervoorzitter van het Beschermingscomité en van de Werkmanswoningen.

Gemeenteraadslid te Kortrijk sedert 1925. Schepen van den burgerlijken stand en sociale voorzorg sedert Januari 1933.

Tot Senator verkozen op 15 April 1925 door den provincieraad van Westvlaanderen. In 1929 vervangen door den h. Depontieu en op 26 Mei 1929 tot Senator verkozen voor het arrondissement Kortrijk-Ieper.

Herkozen in 1932 en 1936.

Kwam in den Senaat tusschenbeide in de bespreking der volgende begrootingen: spoorwegen, kunsten en wetenschappen, justitie, buitenlandsche zaken, financiën, vervoer ; der wetsontwerpen op de ouderdomspensioenen, huishuur, fiskale ontwerpen, arbeidsongevallen ; indiener van een wetsvoorstel op het bediendencontract.

Lid van de commissiën van Arbeid en Sociale Voorzorg en van Volksgezondheid.

Adres : Kortrijk, Fabriekkaai 2.

Employé, publiciste.

Membre du Comité des travailleurs du lin pour les deux Flandres, de l'Association centrale des Travailleurs chrétiens de l'Industrie textile (secrétaire).

Commissaire de la coopérative „Het Volk", à Courtrai.

Vice-président du Comité de patronage des habitations. Conseiller communal à Courtrai depuis 1925. Echevin de l'état civil et de la prévoyance sociale depuis janvier 1933.

Elu Sénateur le 15 avril 1925 par le Conseil provincial de la Flandre occidentale. Remplacé en 1929 par M. Depontieu et réélu le 26 mai 1929 sénateur par l'arrondissement de Courtrai-Ypres.

Réélu en 1932 et en 1936.

Est intervenu au Sénat dans les discussions des budgets suivants: chemins de fer, sciences et arts, justice, affaires étrangères, finances, transports; des projets de loi: pensions de vieillesse, loyers, projets fiscaux, accidents du travail; auteur d'une proposition de loi sur le contrat d'emploi.

Membre des commissions du Travail et de la Prévoyance sociale et de la Santé publique.

Adresse : Courtrai, Fabriekkaai 2.

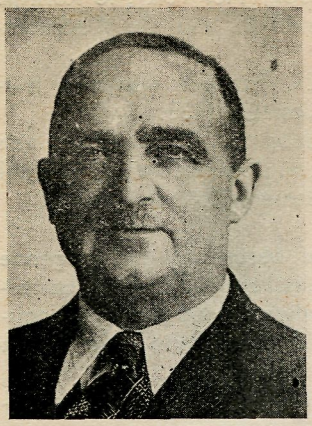

BOUILLY, Jean

Sénateur socialiste provincial du Hainaut
Né à Elouges le 29 décembre 1884

Socialistisch provinciaal senator voor Henegouw
Geb. te Elouges op 29 December 1884

Journaliste. Homme d'œuvres.

Conseiller communal d'Elouges et de Thulin depuis 1912. Membre du Bureau de Bienfaisance de Thulin de 1920 à 1926. Echevin de 1926 à 1932. Membre du Comité de patronage des habitations à bon marché pour Paturages-Dour. Administrateur de sociétés coopératives ouvrières. Membre des comités de secours et d'alimentation.

Elu membre de la Chambre des Représentants le 27 novembre 1932, en qualité de représentant socialiste de Mons.

Intervint dans la discussion de nombreux budgets et s'intéressa spécialement aux questions relatives à la situation des ouvriers.

Elu Sénateur provincial du Hainaut le 17 juin 1936.

Prit la parole dans la discussion de nombreux budgets ou projets de loi.

S'est occupé spécialement des questions d'enseignement, d'agriculture, de transports.

Membre des commissions de l'Intérieur, de l'Agriculture et des P.T.T.

Adresse : rue Jean-Jaurès, à Thulin-lez-Mons.

Dagbladschrijver. Maatschappelijk werker.

Gemeenteraadslid van Elouges en van Thulin sedert 1912. Lid van het Weldadigheidsbureau van Thulin van 1920 tot 1926. Schepen van 1926 tot 1933. Lid van het Beschermingscomité van de Goedkoope Woningen voor Paturages-Dour. Beheerder van arbeiderscooperatieven. Lid van de Hulp- en Voedingscomités.

Verkozen tot lid van de Kamer der Volksvertegenwoordigers op 27 November 1932 als socialistisch vertegenwoordiger van Bergen.

Nam deel aan de bespreking van talrijke begrootingen en stelde bijzonder belang in de vraagstukken betreffende den toestand van de arbeiders.

Verkozen tot provinciaal Senator voor Henegouw op 17 Juni 1936.

Nam het woord in de bespreking van talrijke begrootingen en wetsontwerpen. Hield zich insgelijks bezig met de vraagstukken van onderwijs, van landbouw, van vervoer.

Lid van de Commissie van Binnenlandsche Zaken en van Landbouw.

Adres : rue Jean-Jaurès te Thulin-lez-Mons.



BOURGUIGNON, Louis

Sénateur communiste
de l'arrondissement
de Charleroi-Thuin
Né à Perwez
le 26 octobre 1884

Communistisch
senator voor het
arrondissement
Charleroi-Thuin
Geb. te Perwez
op 26 October 1884

Docteur en médecine.

Membre de la Société de gastro-entérologie belge. Rapporteur au Congrès international de Liége 1930 pour la protection de l'enfance. Auteur de nombreux articles et rapports sur les questions médicales traitant de la tuberculose et des maladies des voies digestives.

Membre de la Commission royale de la Santé publique.

Elu Sénateur le 26 mai 1936.

A pris part en commission et en séance publique aux débats relatifs à la défense nationale, santé publique, travail et prévoyance, fiscale, instruction publique, scandales politico-financiers, lois Bovesse, non intervention en Espagne, agriculture, Ordre des médecins, pensions des mineurs, pensions de vieillesse.

Membre des commissions de la Défense nationale et de la Santé publique.

Administrateur de la Caisse de Retraite des Sénateurs (a.s.b.l.).

Adresse : 32, place Francq, Jumet.

Doctor in geneeskunde.

Lid van de Société de gastro-entérologie belge. Verslaggever op het Internationaal Congres van Luik in 1930 voor de kinderbescherming. Schrijver van talrijke artikelen en verslagen over medische vraagstukken, vooral over de tuberculose en de ziekten der spijsverteringsorganen. Lid van de Koninklijke Commissie van Volksgezondheid.

Verkozen tot Senator op 26 Mei 1936.

Nam deel in commissie en in openbare vergadering aan de besprekingen betreffende de landsverdediging, volksgezondheid, arbeid en sociale voorzorg, openbaar onderwijs, politico-financieele schandalen, wetten Bovesse, niet-tusschenkomt in Spanje, landbouw, Orde der geneesheeren, mijnwerkerspensioenen, ouderdomspensioenen.

Lid van de Commissiën van Landsverdediging en van Volksgezondheid.

Beheerder der Pensioenkas voor Senatoren (v.z.w.).

Adres : 32, place Francq, Jumet.

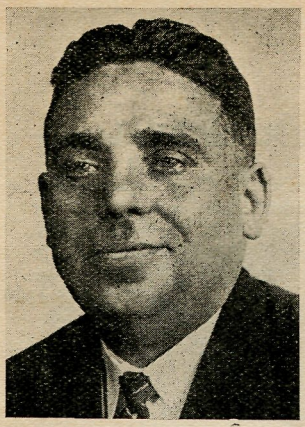

BREUGELMANS, Jan-Frans

Socialistisch senator voor het arrondissement Mechelen-Turnhout
Geb. te Turnhout op 26 September 1886

Sénateur socialiste de l'arrondissement de Malines-Turnhout
Né à Turnhout le 26 septembre 1886

Gemeenteraadslid te Turnhout sedert 1921.

Lid van de cooperatief "De Volkswil". Lid van de Mutualiteit der Metaalarbeiders. Lid van het Beschermcomité van Goedkoope woningen, arr. Turnhout.

Verkozen tot Senator op 27 November 1932.

Nam deel aan de besprekingen betreffende de benoeming van magistraten, de huurovereenkomsten, enz.

Lid van de commissiën van Financiën, van P.T.T. en van Justitie.

Adres : Dierckxstraat, 21, te Turnhout.

Conseiller communal de Turnhout depuis 1921.

Membre de la société coopérative "De Volkswil". Membre de la Société mutualiste des Ouvriers métallurgistes. Membre du Comité de Patronage des Habitations à bon marché, arrondissement de Turnhout.

Elu Sénateur le 27 novembre 1932.

Intervint dans des discussions relatives à la nomination de magistrats, aux baux à loyer, etc.

Membre des commissions des Finances, des P.T.T. et de la Justice.

Adresse : Dierckxstraat, 21, Turnhout.

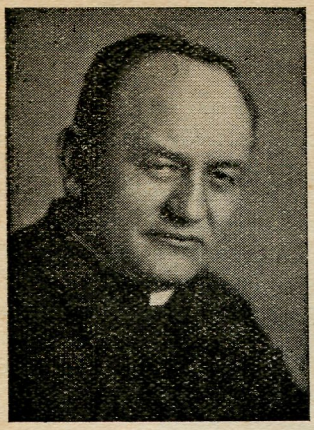

BROEKX, Pierre-Jean

Katholiek gecoöpteerd senator
Geb. te Groote-Brogel
op 7 Maart 1881

Sénateur coopté
catholique
Né à Groote-Brogel
le 7 mars 1881

Kanunnik.

Deed zijn studiën in het Seminarie te St. Truiden en te Luik.

Leeraar in het St. Jozefscollege te Hasselt van 1905 tot 1913, waar hij les gaf in de Nederlandsche letterkunde.

Bestuurder der maatschappelijke werken in Limburg sedert 1913.

Nam een werkdadig deel aan de oprichting der christene werkliedensyndicaten en der maatschappelijke en landbouwwerken in deze provincie.

Sinds 1913 leidt hij heel de arbeidersbeweging in Limburg volgens de beginselen der encycliek "Rerum Novarum", van Paus Leo XIII.

Eere-kanunnik der kathedraal te Luik sedert 1921.

Lid van den Hoogen Raad van het Technisch onderwijs in 1925.

Afgevaardigde bij de bestendige commissie van maatschappijen van onderlingen bijstand, sedert 1928.

Lid van den beheerraad van de Kas van voorzorg en onderstand ten behoeve der slachtoffers van arbeidsongevallen.

Lid van den hoofdraad van den Belgischen Boerenbond.

Tot provinciaal Senator voor Limburg verkozen op 13 December 1921.

Vertegenwoordigt in den Senaat de christene Vlaamsche democratie.

Nam het woord tijdens de bespreking der begrooting van nijverheid en arbeid.

Verslaggever over het wetsontwerp betreffende de wettelijke erkenning van het Hooger Handelsinstituut te Antwerpen.

Kwam tusschenbeide in de debatten over het taalgebruik in de Staatsuniversiteiten ; de inwijking van vreemde arbeiders ; de ouderdomspensioenen ; de arbeidsongevallen.

Verslaggever over het wetsontwerp betreffende de ouderdomspensioenen.

Tot gecoöpteerd Senator verkozen op 19 November 1929 ; herkozen in 1932 en 1936.

Lid der commissies van Economische zaken en van Arbeid en Sociale voorzorg.

Adres : Hasselt, Tramstraat, 6.

Chanoine.

Fit ses études au Séminaire de St-Trond et de Liége.

Professeur à Hasselt au Collège St-Joseph de 1905 à 1913 où il donna les cours de littérature néerlandaise.

Directeur des œuvres sociales de Limbourg depuis 1913.

Prit une grande part à la fondation des syndicats ouvriers chrétiens et des œuvres sociales et agricoles de cette province.

Depuis 1913, il dirige, selon les principes de l'encyclique "Rerum Novarum" du Pape Léon XIII, tout le mouvement ouvrier du Limbourg.

Chanoine honoraire de la cathédrale de Liége depuis 1921.

Membre du Conseil supérieur de l'Enseignement technique, en 1925.

Délégué par le Sénat à la Commission permanente des Sociétés mutualistes depuis 1928.

Membre du conseil d'administration à la Caisse de Prévoyance et de Secours en faveur des victimes des accidents du Travail.

Membre du conseil supérieur du "Boerenbond" belge.

Elu Sénateur provincial du Limbourg le 13 décembre 1921.

Représente au Sénat la démocratie chrétienne flamande.

Prend la parole dans la discussion du budget de l'Industrie et du Travail.

Rapporteur du projet de loi relatif à la reconnaissance légale de l'Institut supérieur de commerce d'Anvers.

Intervint dans les débats se rapportant à l'emploi des langues dans les universités de l'Etat ; à l'immigration des ouvriers étrangers ; aux pensions de vieillesse ; aux accidents du travail.

Rapporteur du projet de loi concernant la pension de vieillesse.

Elu sénateur coopté le 19 novembre 1929 ; réélu en 1932 et en '36.

Membre des Commissions des Affaires économiques et du Travail et de la Prévoyance sociale.

Adresse : Hasselt, Tramstraat 6.

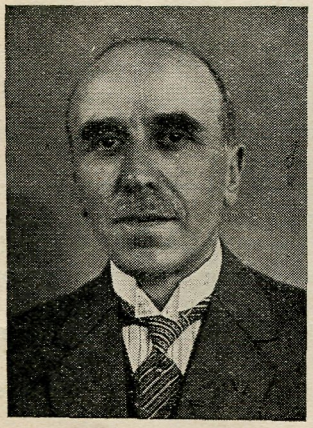

CARTON DE TOURNAI, Henri

Sénateur catholique de l'arrondissement de Tournai-Ath
Né à Tournai le 19 février 1878

Katholiek senator voor het arrondissement Doornik-Aat
Geb. te Doornik op 19 Februari 1878

Avocat à la cour d'Appel.

Bâtonnier, à diverses reprises, du Barreau de Tournai.

Membre du bureau de bienfaisance de Tournai. Président de la Fédération des sociétés de secours mutuel du Tournaisis.

Ambassadeur extraordinaire de S. M. le Roi des Belges en mission spéciale en Lettonie (1934). Commissaire général du gouvernement belge à l'Exposition coloniale de Paris en 1931. Membre du Comité permanent de Conciliation et d'arbitrage entre la Belgique et le Portugal, depuis 1929. Membre de l'Institut royal colonial belge (1931). Président du Comité permanent des Congrès coloniaux (1936). Président du Conseil colonial de 1924 à 1926. Président de l'Institut royal colonial belge ; du Comité d'études coloniales franco-belge. Ancien président de la Ligue des Familles nombreuses de Belgique. Président de la Commission ministérielle des Familles nombreuses.

Sénateur de Tournai-Ath de 1919 à 1925 .

Ministre des Colonies de mars 1924 à avril 1926.

Elu représentant de Tournai-Ath le 5 avril 1925, jusqu'au 24 mai 1936.
Ministre de l'Intérieur du 22 février 1932 au 22 octobre 1932.

Déposa le projet de loi approuvant le mandat sur le Ruanda-Urundi. Rapporteur du projet de loi portant revision de la législation sur les réparations des dommages résultant des accidents du travail; du projet de loi accordant la garantie de l'Etat belge au remboursement des Bons du Trésor émis par la Colonie, du budget des voies et moyens pour 1935, du budget des recettes et des dépenses pour 1936.

Auteur de la proposition de loi concernant la formation de la liste des électeurs pour les conseils provinciaux.

Réélu Sénateur de Tournai-Ath le 24 mai 1936.

Rapporteur des budgets coloniaux pour 1937.

Intervint dans des discussions relatives aux allocations familiales, aux incompatibilité parlementaires et ministérielles, à des questions financières. S'est occupé spécialement des questions coloniales, juridiques et économiques.

Membre des commissions des Affaires étrangères et des Colonies.

Adresse : 138, boulevard Saint-Michel, Bruxelles.

Advocaat bij het Hof van Beroep.

Herhaaldelijk Stafhouder bij de Balie te Doornik.

Lid van het Weldadigheidsbureel van Doornik. Voorzitter van het Verbond der Vereenigingen van Onderlingen Bijstand van het Doorniksche.

Buitengewoon gezant van Z. M. den Koning der Belgen met bijzondere zending naar Letland in 1934. Commissaris-Generaal van de Belgische Regeering op de Koloniale Tentoonstelling te Parijs in 1931. Lid van het vast comité voor Verzoening en Arbitrage tusschen België en Portugal sedert 1929. Lid van het Koninklijk Belgisch Koloniaal Instituut (1931). Voorzitter van het vast comité der Koloniale Kongressen (1936). Voorzitter van den Kolonialen Raad van 1924 tot 1926. Voorzitter van het Belgisch Koninklijk koloniaal Instituut, van het Fransch-Belgisch Comité voor koloniale studiën. Gewezen voorzitter van den Bond der Kroostrijke Gezinnen van België. Voorzitter van de Ministerieele Commissie voor de kinderrijke gezinnen.

Titularis van talrijke Belgische en buitenlandsche eereteekens.

Senator voor Doornik-Aat van 1919 tot 1925 .

Minister van Koloniën van Maart 1924 tot April 1926.

Verkozen tot Volksvertegenwoordiger voor Doornik-Aat op 5 April 1925 tot 24 Mei 1936.

Diende het wetsontwerp in tot goedkeuring van het mandaat over Roeanda-Oeroendi. Verslaggever over het wetsontwerp houdende herziening der wetgeving op het herstel der schade voortspruitende uit arbeidsongevallen; van het wetsontwerp waarbij de waarborg van den Belgischen Staat wordt verleend voor de terugbetaling der Schatkistbons, uitgegeven door de Kolonie van de begrooting van 's lands middelen voor 1935, van de begrooting der ontvangsten en uitgaven voor 1936.

Indiener van het wetsvoorstel betreffende de samenstelling der lijst van de kiezers voor de provincieraden.

Opnieuw verkozen tot Senator voor Doornik-Aat op 24 Mei 1936.

Verslaggever over de koloniale begrootingen voor 1937.

Nam deel aan de besprekingen betreffende de gezinsvergoedingen, de parlementaire en ministerieele onvereenigbaarheden, de financieele vraagstukken.

Hield zich bijzonder bezig met de koloniale, juridische en economische vraagstukken.

Lid van de commissiën van Buitenlandsche Zaken en van Koloniën.

Adres : 38, St. Michielslaan, Brussel.

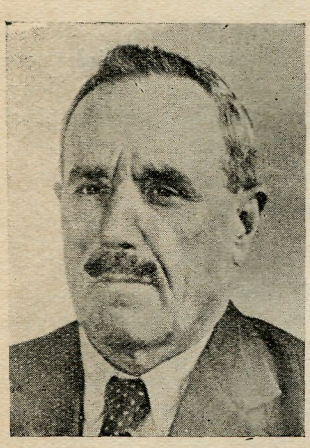

CASTERMAN, Jules

Sénateur provincial socialiste du Hainaut
Né à La Hestre le 1er septembre 1877

Socialistisch provinciaal senator voor Henegouw
Geb. te La Hestre op 1 September 1877

Ancien ouvrier métallurgiste.

Secrétaire permanent de la Fédération des métallurgistes du Centre de juin 1905 à 1938. Président depuis 1938.

Membre du Conseil supérieur du Travail (31 mars 1920); de la Commission des accidents du travail (16 novembre 1921) ; de la Commission administrative de l'Institut des Arts et Métriers du Centre à la Louvière (Institution provinciale) (8 septembre 1911).

Ancien conseiller des Prud'hommes de la Louvière.

Ancien conseiller des Prud'hommes d'Appel de Mons depuis mai 1912.

Conseiller communal de La Hestre (octobre 1907).

Echevin depuis septembre 1916; bourgmestre depuis 1922.

Elu Sénateur le 7 septembre 1921.

A pris part au Sénat aux discussions sur le projet de loi relatif à la réforme de la bienfaisance publique, sur les atteintes portées à l'autonomie communale et provinciale en matière de finances; dans les budgets de la Justice, de l'Industrie et du Travail, des Affaires étrangères, sur le projet de loi de recrutement, aux allocations familiales et dans celui des loyers et de la Santé publique.

Membre de la commission des Transports et de celle des Affaires économiques.

Adresse : La Hestre, 27, rue Rondeau.

Oud-metaalbewerker.

Bestendig secretaris der "Fédération des métallurgistes du Centre" van Juni 1905 tot 1938 ; voorzitter sedert 1938.

Lid van den Hoogen Arbeidsraad (31 Maart 1920) ; de Commissie der arbeidsongevallen (16 November 1921); der Commissie van beheer van het " Institut des Arts et Métiers du Centre ", te La Louvière (provinciaal gesticht) (8 September 1911).

Gewezen lid van den Werkrechtersraad van La Louvière.

Gewezen lid van den Raad van beroep der werkrechters te Bergen, sedert Mei 1912.

Gemeenteraadslid te La Hestre (October 1907).

Schepen sedert 1916 ; burgemeester sedert 1922.

Tot Senator verkozen op 7 September 1921.

Nam in den Senaat deel aan de besprekingen over het wetsontwerp betreffende de hervorming der openbare liefdadigheid, over de afbreuk gedaan aan de gemeentelijke en provinviale zelfstandigheid inzake financies ; over de begrootingen van justitie, van arbeid en nijverheid, van buitenlandsche zaken ; over het wetsontwerp op de werving, op de gezinstoelagen, op de huishuur en op de volksgezondheid.

Lid van de commissiën van Verkeerswezen en van Economische Zaken.

Adres : La Hestre, 27, rue Rondeau.

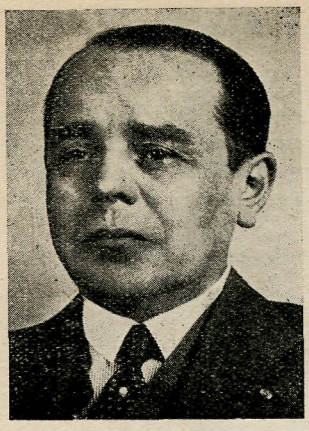

CATTEAU, Robert

Sénateur libéral
de l'arrondissement
de Bruxelles
Né à Bruxelles
le 21 septembre 1880

Liberaal senator voor
het arrondissement
Brussel
Geb. te Brussel
op 21 September 1880

Docteur en droit. Licencié en sciences économiques.

Administrateur de sociétés.

Président de la Classe 46 à l'Exposition coloniale et maritime d'Anvers en 1930.

Echevin de la ville de Bruxelles depuis 1933. Echevin de l'Instruction publique depuis 1936. Conseiller communal de la ville de Bruxelles depuis 1921.

Elu Sénateur le 27 novembre 1932.

Rapporteur du projet de loi modifiant pour 1936 la date des élections législatives et provinciales; du projet de loi autorisant la Société nationale des Chemins de fer vicinaux à gérer l'Office national des transports automobiles sur route.

Intervint dans les débats relatifs aux baux à loyer, à la protection contre l'alcoolisme, à la jonction Nord-Midi, à l'emploi des langues, à la santé publique.

Membre des commissions des Transports et de la Santé publique.

Adresse : 155, rue de la Loi, Bruxelles.

Doctor in de Rechten. Licentiaat in de economische wetenschappen.

Beheerder van vennootschappen.

Voorzitter van de klasse 46 bij de Koloniale en Zeevaarttentoonstelling te Antwerpen in 1930.

Schepen van de stad Brussel sedert 1933. Schepen van onderwijs sedert 1936. Gemeenteraadslid van de stad Brussel sedert 1921.

Verkozen tot Senator op 27 November 1932.

Verslaggever over het wetsontwerp tot wijziging voor 1936 van den datum der wetgevende en provinciale verkiezingen; over het wetsontwerp waarbij de Nationale Maatschappij der Buurtspoorwegen wordt gemachtigd den Nationalen dienst van het autovervoer over de baan te beheeren.

Nam deel aan de besprekingen betreffende de huishuurwet ; de bescherming tegen het alcoholisme, de Noord-Zuidverbinding, het gebruik der talen, de volksgezondheid.

Lid van de commissiën van Verkeerswezen en van Volksgezondheid.

Adres : Wetstraat 155, Brussel.

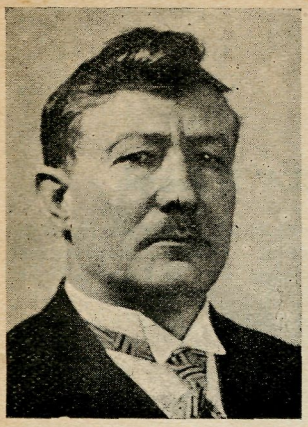

CLAESSENS, Edward-Frans

Socialistisch senator voor het arrondissement Antwerpen
Geb. te Eikevliet-Hingene op 14 November 1885

Sénateur socialiste de l'arrondissement à Anvers
Né à Eikevliet-Hingene le 14 novembre 1885

Metaalbewerker.

Gemeenteraadslid sedert 1921. Schepen in 1927.

Burgemeester van Niel sedert 1927.

Provinciaal raadslid van 1922 tot 1930.

Lid van mutualiteit te Niel sedert 1913.

Voorzitter van cooperatieven te Niel sedert 1922.

Lid van den beheerraad van de samenwerkende maatschappij "De Goedkoope Woning" van het arrondissement Antwerpen.

Voorzitter van de samenwerkende maatschappij "Volkshuis" Niel. Voorzitter van het plaatselijk comité der Oorlogsweezen. Plaatselijk afgevaardigde van de "Weezen van den Arbeid".

Verkozen tot provinciaal Senator voor Antwerpen op 1 Januari 1932.

Verkozen tot Senator voor het arrondissement Antwerpen op 24 Mei 1936.

Hield zich bezig met de vraagstukken in verband met den werkloozensteun, de toelagen aan de verminkten, de gemeentelijke financiën, de lichamelijke opvoeding.

Lid van de commissiën van Volksgezondheid en van Openbare Werken.

Adres : Boomsche straat, 2, Niel.

Ouvrier métallurgiste.

Conseiller communal depuis 1921. Echevin depuis 1927.

Bourgmestre de Niel depuis 1927.

Conseiller provincial de 1922 à 1930.

Membre de mutualité à Niel depuis 1913. Président de sociétés coopératives à Niel depuis 1922.

Membre du conseil d'administration de la "Samenwerkende Maatschappij De Goedkoope woning van het Arrondissement Antwerpen". Président de la "S. M. Volkshuis, Niel". Président du comité local des "Oorlogsweezen". Délégué local des "Weezen van den Arbeid".

Elu Sénateur provincial d'Anvers le 1er janvier 1932.

Elu Sénateur pour l'arrondissement d'Anvers le 24 mai 1936.

S'est occupé des questions relatives aux allocations de chômage et aux estropiés, aux finances communales et à l'éducation physique.

Membre des commissions de la Santé publique et des Travaux publics.

Adresse : Boomsche straat 2, Niel.

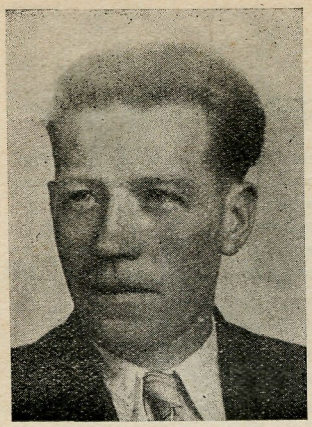

CLAYS, Joseph

Socialistisch senator voor het arrondissement Kortrijk-Ieper
Geb. te Kortrijk op 25 Februari 1893

Sénateur socialiste de l'arrondissement de Courtrai-Ypres
Né à Courtrai le 25 février 1893

Bediende.

Gemeenteraadslid van Kortrijk sedert 1926.

Algemeen secretaris van het "Bureel voor Arbeidsrecht". Lid van den beheerraad van de "Hoogere technische School te Kortrijk" en van de "Stedelijke Muziekacademie". Ondervoorzitter van de "Stedelijke Tuinbouwschool". Lid van de "Commissie van het Kadaster". Lid van den Raad van den "Stedelijken Schouwburg". Lid van de "Paritaire Commissie voor de Metaalnijverheid voor West-Vlaanderen". Secretaris van de "Harmonie Volksrecht" sedert 1920. Secretaris van het "Comiteit van Weezen van Arbeidsslachtoffers".

Oud-strijder (1914-1918) en technisch secretaris der Soc. oud-strijders.

Plaatsvervangend lid van de Kamer der Volksvertegenwoordigers van 27 November 1932 tot 24 Mei 1936.

Verkozen tot Senator voor het arrondissement Kortrijk-Ieper op 24 Mei 1936.

Indiener van het wetsvoorstel tot verlenging van sommige uitzonderingsbepalingen inzake huishuur.

Hield zich bijzonder bezig met het vraagstuk van de huishuur inzonderheid ten bate van de groote gezinnen.

Lid van de commissiën van Landsverdediging en van Economische Zaken.

Adres: Philip van Elzaslaan, 92, Kortrijk.

Employé.

Conseiller communal de Courtrai depuis 1926.

Secrétaire général du "Bureel voor Arbeidsrecht". Membre du conseil d'administration de "Hooge Technische School te Kortrijk" et "Stedelijke Muziekacademie". Vice-président de la "Stedelijke Tuinbouwschool". Membre de la "Commissie Kadaster". Membre du conseil "Stedelijke Schouwburg". Membre de la "Paritaire Commissie Metaalnijverheid voor West-Vlaanderen". Secrétaire de la "Harmonie Volksrecht" depuis 1920. Secrétaire du "Komiteit van Weezen van Arbeidsslachtoffers".

Ancien combattant (1914-1918) et secrétaire technique des anciens combattants socialistes.

Membre suppléant de la Chambre des Représentants du 27 nov. 1932 au 24 mai 1936.

Elu Sénateur pour l'arrondissement de Courtrai-Ypres le 24 mai 1936.

Auteur de la proposition de loi prorogeant certaines dispositions exceptionnelles en matière de baux à loyer.

S'est occupé spécialement des baux à loyer notamment en faveur des familles nombreuses.

Membre des commissions de la Défense nationale et des Affaires économiques.

Adresse : Philip van Elzaslaan, 92, Courtrai.

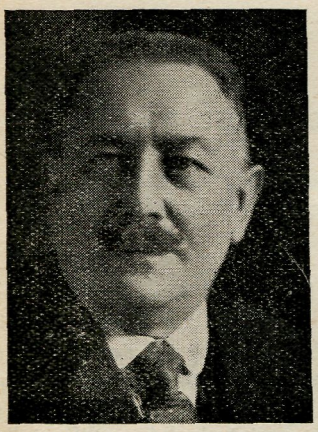

CLESSE, Daniel-Joseph

Sénateur provincial socialiste du Luxembourg
Né à Lavacherie (Luxembourg) le 13 avril 1872

Socialistisch provinciaal senator voor Luxemburg
Geb. te Lavacherie (Luxemburg) op 13 April 1872

Commerçant, Agriculteur.

Elu Sénateur le 5 avril 1925.

A pris part aux discussions se rapportant aux budgets des Sciences et des Arts, des Finances, de l'Agriculture, des Travaux publics et aux projets de loi concernant les droits d'entrée des avoines, au bail à ferme et à la protection des animaux, à la protection des bois et forêts.

Membre de la Commission de l'Agriculture et de la Défense nationale.

Adresses : Libramont, route de Recogne ; 47, boulevard Poincaré, à Bruxelles.

Handelaar, landbouwer.

Tot Senator verkozen op 5 April 1925.

Nam deel aan de besprekingen over de begrootingen van kunsten en wetenschappen, van financiën, van openbare werken en over de wetsontwerpen betreffende de inkomrechten op de haver, de pacht, de dierenbescherming, de bescherming van bosschen en wouden.

Lid der Commissies van Landbouw en van Landsverdediging.

Adressen : Libramont, route de Recogne ; Poincarélaan 47, Brussel.

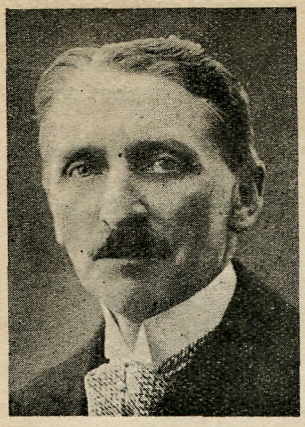

COENEN, Léon

Sénateur catholique
de l'arrondissement
de Bruxelles
Né à
Weerde-sur-Senne
le 15 mars 1876

Katholiek senator
voor het arrondisse-
ment Brussel
Geboren te
Weerde-op-de-Zenne
op 15 Maart 1876

Avocat honoraire. Notaire.

Conseiller provincial du Brabant de 1903 à 1932. (Vice-président de 1920 à 1932).

Ancien bourgmestre et conseiller communal de Weerde.

Ancien président du Conseil de Prud'hommes de Bruxelles.

Juge de paix suppléant honoraire.

Elu Sénateur le 27 novembre 1932.

Rapporteur du projet de loi modifiant la loi du 16 avril 1927 sur la compétence territoriale des notaires; du projet de loi portant modification à l'article 3 de la loi du 18 avril 1898, modifié par l'article 1er de la loi du 28 décembre 1909 sur la sanction et la promulgation des lois; du projet de loi modifiant et complétant l'article 1907 du Code civil en ce qui concerne l'intérêt conventionnel; du projet de loi modifiant l'article 20, 5°, de la loi du 16 décembre 1851 sur les privilèges et hypothèques et l'article 546 du code de commerce; du projet de loi permettant d'accorder termes et délais aux débiteurs hypothécaires; du projet de loi portant modification de l'article 1er de la loi du 16 mai 1900 sur le régime successoral des petits héritages modifié par l'article 2 de la loi du 23 juin 1924; du budget des finances pour 1937; des crédits provisoires pour 1937; du projet de loi relatif au remboursement anticipatif des bons garantis 5 p.c. à cinq ans, émis par la S.N.C.F.B.; du projet de loi modifiant la loi du 3 juillet 1928 sur les émoluments des huissiers pour les protêts, du budget des Finances pour 1937. Auteur des propositions de loi: modifiant l'article 20 de la loi du 2 juillet 1930 en matière de droits de successions; modifiant l'article 2 de la loi du 28 juin 1932 concernant l'emploi des langues en matière administrative.

Intervint dans diverses discussions et s'intéressa principalement aux questions notariales, financières ou linguistiques.

Membre des commissions de la Justice et des Finances.

Administrateur-secrétaire de la Caisse de Retraite des Sénateurs (a.s.b.l.).

Adresse : 106, rue de Trèves, Bruxelles.

Eere-advocaat. Notaris.

Lid van den Provincieraad van Brabant van 1903 tot 1032. (Ondervoorzitter van 1920 tot 1932).

Gewezen burgemeester en gemeenteraadslid van Weerde.

Gewezen voorzitter van den Werkrechtersraad te Brussel.

Eere-plaatsvervangend vrederechter.

Verkozen tot Senator op 27 November 1932.

Verslaggever over het wetsontwerp tot wijziging van de wet van 16 April 1927 op de territoriale bevoegdheid van de notarissen; over het wetsontwerp tot wijziging van art. 3 der wet van 18 April 1898, gewijzigd bij art. 1 der wet van 28 December 1909 op de bekrachtiging en de afkondiging der wetten; over het wetsontwerp tot wijziging en aanvulling van art. 1907 van het Burgerlijk Wetboek wat betreft den conventioneelen interest; over het wetsontwerp tot wijziging van art. 20 5° der wet van 16 December 1851 op de voorrechten en hypotheken, alsmede van art. 546 van het Wetboek van Koophandel ; over het wetsontwerp waarbij wordt toegelaten aan de hypothekaire schuldenaars uitstel te verleenen; over het wetsontwerp tot wijziging van art. 1 der wet van 16 Mei 1900 betreffende het erfregime der kleine nalatenschappen, gewijzigd bij art. 2 der wet van 23 Juni 1924; over de begrooting van Financiën voor 1937; over de voorloopige kredieten voor 1937; over het wetsontwerp betreffende de vervroegde terugbetaling van de gewaarborgde bons 5 t.h. op 5 jaar uitgegeven door de N.M.B.S.; over het wetsontwerp tot wijziging der wet van 3 Juli 1928 op de bezoldiging der deurwaarders voor de protesten; over de begrooting van Financiën voor 1937.

Indiener van de wetsvoorstellen: tot wijziging van art. 20 der wet van 2 Juli 1930 inzake erfenisrechten; tot wijziging van art. 2 der wet van 28 Juni 1932 betreffende het gebruik der talen in bestuurszaken.

Nam deel aan verschillende besprekingen en stelde hoofdzakelijk belang in de notarieele, financieele of taalvraagstukken.

Lid van de Commissiën van Justitie en van Financiën.

Beheerder-secretaris der Pensioenkas voor Senatoren (V.Z.W.).

Adres : 106, Trierstraat, Brussel.

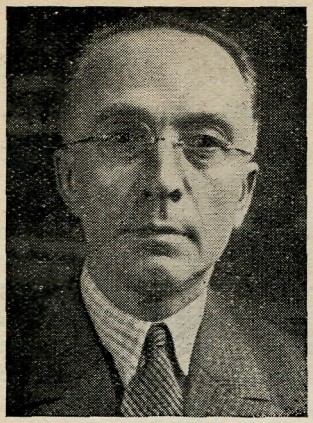

COOLE, Joseph

Socialistisch senator voor het arrondissement Kortrijk-Ieper
Geb. te Kortrijk op 27 Mei 1878

Sénateur socialiste de l'arrondissement de Courtrai-Ypres
Né à Courtrai le 27 mai 1878

Secretaris van de Federatie der vakbonden van Meubelen voor Zuid-West-Vlaanderen.

Gemeenteraadslid te Kortrijk sedert 1921.

Tot Senator verkozen op 26 Mei 1929.

Kwam tusschenbeide in de besprekingen aangaande de begrootingen van openbaar onderwijs en van vervoer, evenals betreffende de te nemen maatregelen om de werkloozen ter hulp te komen, het Nationaal Crisisfonds, het middelbaar onderwijs, de arbeidsinspectie, de grensarbeiders.

Lid der commissiën van Koloniën en van Arbeid en Sociale Voorzorg.

Adres : Kortrijk, Slachthuisstraat, 20.

Secrétaire de la Fédération des syndicats de l'ameublement de la partie sud de la Flandre occidentale.

Conseiller communal de Courtrai depuis 1921.

Elu Sénateur le 26 mai 1929.

Est intervenu dans les discussions relatives au budget des Sciences et des Arts et dans celui des Transports, ainsi qu'au sujet des mesures à prendre pour venir en aide aux chômeurs, du Fonds national de Crise, à l'Enseignement moyen, de l'Inspection du travail, des frontaliers.

Membre des commissions des Colonies et du Travail et de la Prévoyance sociale.

Adresse : Courtrai, Slachthuisstraat, 20.

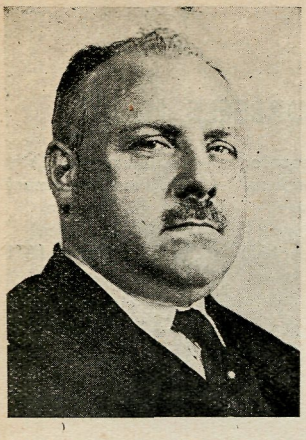

COOLS, Georges-Marie-Ghislain

Sénateur catholique de l'arrondissement de Bruxelles
Né à Lierre le 14 février 1889

Katholiek senator voor het arrondissement Brussel
Geb. te Lier op 14 Januari 1889

Avocat à la Cour d'Appel.
Conseiller provincial du Brabant de 1921 à 1936.
Ancien vice-président du Conseil provincial du Brabant.
Volontaire de guerre. Ancien officier auxiliaire.
Elu Sénateur le 24 mai 1936.
Rapporteur des propositions de loi: relative à l'extension à tous les anciens combattants dans la mesure de leurs mérites, des avantages accordés aux invalides et à l'octroi d'une rente générale de service; tendant à la réouverture du délai pour l'introduction de demandes de pensions d'invalidité pour causes de guerre; tendant à permettre aux militaires ayant participé à la campagne 1914-1918, atteints de tuberculose, de faire valoir leurs droits à la pension d'invalidité, prévue par les lois coordonnées sur les pensions militaires.
Membre des commissions de l'Intérieur et de la Défense nationale.
Adresse : 537, avenue Brugmann, Bruxelles.

Advocaat bij het Hof van Beroep.
Provincieraadslid van Brabant van 1921 tot 1936.
Gewezen ondervoorzitter van den Provincieraad van Brabant.
Oorlogsvrijwilliger. Gewezen hulpofficier.
Verkozen tot Senator op 24 Mei 1936.
Verslaggever over de wetsvoorstellen: betreffende de uitbreiding tot al de oudstrijders, in de mate van hun verdiensten, van de voordeelen verleend aan de invaliden en betreffende de toekenning van een algemeene dienstrente; tot heropening van den termijn voor de indiening der aanvragen om invaliditeitspensioen wegens oorlogsfeiten; ertoe strekkende aan de militairen die hebben deelgenomen aan den veldtocht 1914-1918 en aangetast zijn door tuberculose, toe te laten hun rechten te doen gelden op het invaliditeitspensioen voorzien bij de samengeschakelde wetten op de militaire pensioenen.
Lid van de commissiën van Binnenlandsche Zaken en van Landsverdediging.
Adres : Brugmannlaan 537, Brussel.

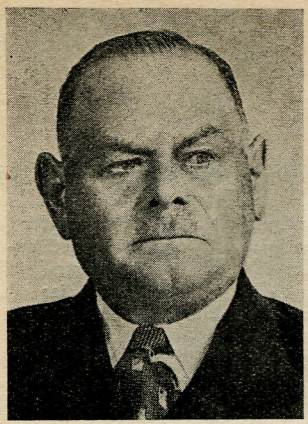

CORBEELS, Henri

Socialistisch senator voor het arrondissement Leuven
Geb. te Herent op 27 October 1871

Sénateur socialiste de l'arrondissement de Louvain
Né à Hérent le 27 octobre 1871

Gepensionneerd metaalbewerker.
Schepen van Wilsele van 1921 tot 1927. Burgemeester sedert 1927.
Voorzitter van de Commissie van Openbaren Onderstand van Wilsele sedert 1927.
Verkozen tot Senator op 24 Mei 1936.
Lid van de commissiën van Verkeerswezen en van Koloniën.
Adres : Wakerzeelsche straat 52, Wilsele (Leuven).

Ouvrier métallurgiste pensionné.
Echevin de Wilsele de 1921 à 1927. Bourgmestre depuis 1927. Président de la commission d'assistance publique de Wilsele depuis 1927.
Elu Sénateur le 24 mai 1936.
Membre des commissions des Transports et des Colonies.
Adresse : Wakerzeelsche straat 51, Wilsele (Louvain).

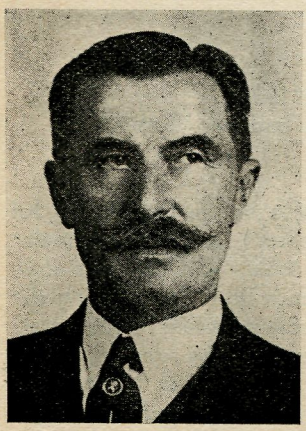

CRIQUELION, Auguste-Henri-François

Sénateur libéral provincial du Hainaut
Né le 2 novembre 1882

Liberaal provinciaal senator voor Henegouwen
Geboren op 2 November 1882

Agriculteur.
Conseiller provincial du Hainaut de 1921 à 1932.
Bourgmestre de Chièvres.

Président de la société mutualiste à Chièvres. Président de la Chambre provinciale d'agriculture du Hainaut, depuis sa fondation. Président de la Fédération nationale des unions professionnelles agricoles de Belgique, depuis 1926. Vice-président du Conseil supérieur de l'Agriculture. Président du Conseil d'administration de la Banque agricole et commerciale de Belgique. Vice-président du Comice agricole d'Ath depuis 1910. Président-fondateur de la Fédération régionale touristique de l'arrondissement de Tournai-Ath. Vice-président de la Fédération provinciale.

Elu Sénateur le 27 novembre 1932, en qualité de Sénateur pour l'arrondissement de Tournai-Ath.

S'intéressa particulièrement aux questions agricoles et prit fréquemment la parole à ce sujet.

Réélu le 24 mai 1936, en qualité de Sénateur provincial du Hainaut.

Membre des commissions de l'Agriculture et des Pétitions.

Adresse : Ferme de Calbreucq, Chièvres.

Landbouwer.

Lid van den Provincieraad van Henegouwen van 1921 tot 1932.

Burgemeester van Chièvres.

Voorzitter van de mutualiteit "L'Union" te Chièvres. Voorzitter van de provinciale Landbouwkamer van Henegouwen sedert haar stichting. Voorzitter van het Nationaal Verbond der Beroepsvereenigingen van landbouw van België sedert 1926. Ondervoorzitter van den Hoogen Raad van Landbouw. Voorzitter van den Beheerraad van de "Banque agricole et commerciale de Belgique". Ondervoorzitter van het Landbouwcomice van Aat sedert 1910. Voorzitter-stichter van de gewestelijke vereeniging voor toerisme van het arrondissement Doornik-Aat. Ondervoorzitter van het provinciaal verbond.

Op 27 November 1932 verkozen tot Senator voor het arrondissement Doornik-Aat.

Stelde bijzonder belang in de landbouwvraagstukken en nam vaak daarover het woord.

Opnieuw verkozen op 24 Mei 1936 tot provinciaal Senator voor Henegouwen.

Lid van de commissiën van Landbouw en voor de Verzoekschriften.

Adres : Ferme de Calbreucq, Chièvres.



CROKAERT, Paul

Sénateur catholique de l'arrondissement de Bruxelles
Né à Bruxelles le 1er décembre 1875

Katholiek senator voor het arrondissement Brussel
Geb. te Brussel op 1 December 1875

Avocat.

Bâtonnier de l'Ordre des Avocats à la Cour d'Appel de Bruxelles (de 1929 à 1931).

Président honoraire de l'Union internationale des Avocats.

Ancien directeur du Compte rendu analytique de la Chambre des Représentants (1903-1925).

Attaché au Cabinet du Ministre des Colonies (1917-1918).

Membre de l'Académie de Belique.

Président de l'Association Catholique de l'Arrondissement de Bruxelles.

Président de la Centrale Sociale " Patria ".

Vice-président de l'Exposition officielle du Travail.

Président du Conseil de fabrique de l'Eglise Notre-Dame de l'Annonciation à Ixelles, de 1925 à 1934.

A publié les ouvrages suivants : "L'Immortelle Mêlée", "Essai sur l'Epopée militaire belge" (Paris, Perrin 1919), " Le Contrat d'emploi" (Dewit, Bruxelles, 1923), " La Charte du propriétaire d'appartements" (Bruxelles, Larcier), "Brialmont, Eloges et Mémoires" (Bruxelles, Lesigne, 1925), "L'Avocat de temps du Conseil souverain au Brabant" (Bruxelles, Larcier, 1928). "La Réforme de l'Etat" (1934).

Elu Sénateur le 26 mai 1929.

Ministre des Colonies du 6 juin 1931 au 23 mai 1932 ; Ministre de la Défense nationale du 23 mai au 22 octobre 1932.

A pris part au Sénat aux discussions relatives aux budgets de la Défense nationale, de la Justice, aux projets de loi concernant la réforme du jury, l'emploi des langues à l'Université de Gand, apportant des modifications au titre VIII du livre III du Code civil (propriété commerciale).

Dépose une proposition de loi modifiant l'article 21 de la loi sur la détention préventive.

Rapporteur des projets de loi modifiant la législation sur les réparations des dommages résultant des accidents du travail, relatif aux listes de jurés pour 1931.

Rapporteur de la proposition de loi relative à la pension d'invalidité du personnel volant de la compagnie d'aviateurs; des projets de loi : relatif aux rémunérations des militaires à solde bonifier ; relatif aux cessions et aux délégations de créances sur l'Etat belge en matière de travaux effec-

tués pour compte de l'Etat ou de fournitures destinées à la défense nationale ; portant des modifications à la loi sur la milice, le recrutement et les obligations de service.

Intervient dans les débats sur : les budgets ; la déclaration du gouvernement Theunis ; du gouvernement van Zeeland.

A participé en outre aux discussions sur la proposition de loi sur la détention préventive ; sur les projets de loi : relatif à la fiscalité provinciale et communale, à la réglementation du travail à domicile, accordant la garantie de la colonie à des capitaux de la société des Chemins de fer vicinaux du Congo et des chemins de fer du Kivu; complétant la loi relative aux chevrons de front, aux fermages, aux baux commerciaux, aux pouvoirs spéciaux ; concernant l'emploi des langues en matière judiciaire ; fixant le nombre des membres des Chambres législatives ; révisant les indemnités accordées aux amputés de la guerre, la réforme de l'Etat et les interventions financières, les incompatibilités parlementaires.

Membre de la Commission de la Justice, de la Défense nationale (président), des Colonies.

Adresse : Bruxelles, rue de Stassart, 131.

Advocaat.

Stokhouder van de Orde der advocaten bij het Beroepshof te Brussel (1929-1931).

Voorzitter van het Internationaal Verbond van Advocaten.

Gewezen Directeur van het Franschtalig Beknopt verslag van de Kamer der Volksvertegenwoordigers (1903-1925).

Verbonden aan het kabinet van den Minister van Koloniën (1917-1918).

Lid der Akademie van België.

Voorzitter van de Katholieke Associatie van het Arrondissement Brussel.

Voorzitter der maatschappelijke Centrale "Patria".

Ondervoorzitter der officieele Tentoonstelling van den Arbeid.

Voorzitter der kerkfabriek van O.L.Vrouw-Boodschap, te Elsene, van 1925 tot 1934.

Gaf volgende werken uit : "L'Immortelle Mêlée", "Essai sur l'Epopée militaire belge" (Parijs, Perrin 1919), "Le Contrat d'emploi" (Dewit, Brussel 1923), "La Charte du propriétaire d'appartements" (Brussel, Larcier), "Brialmont, Eloges et Mémoires" (Brussel, Lesigne 1925), "L'Avocat au temps du Conseil souverain de Brabant" (Brussel, Larcier 1928). "La Réforme de l'Etat" (1934).

Tot Senator verkozen op 26 Mei 1929.

Minister van Koloniën van 6 Juni 1931 tot 23 Mei 1932 ; Minister van Landsverdediging van 23 Mei tot 22 October 1932.

Nam in den Senaat deel aan de besprekingen over de begrootingen van landsverdediging en van justitie ; de wetsontwerpen betreffende de hervorming van de jury, het taalgebruik in de Gentsche Universiteit, en tot wijziging van titel VIII, boek III, van het Burgerlijk wetboek (handelseigendom).

Diende een wetsvoorstel in tot wijziging van art. 21 der wet op de voorloopige hechtenis.

Verslaggever over de wetsontwerpen houdende wijziging der wetgeving

op de schadevergoeding voor arbeidsongevallen en betreffende de lijst van gezwoornen voor 1931.

Verslaggever van het wetsvoorstel over het invaliditeitspensioen van het vliegpersoneel der luchtvaartcompagnie ; der wetsontwerpen over de bezoldiging der militairen met extra-soldij ; den afstand en de overdracht van schulden op den Belgischen Staat of leveringen bestemd voor de landsverdediging ; tot wijziging der wet op de militie, de werving en de dienstplichten.

Kwam tusschenbeide in de besprekingen over : de begrootingen, de Regeeringsverklaringen Theunis en van Zeeland.

Nam bovendien deel aan de besprekingen over het wetsvoorstel op het voorarrest ; over de wetsontwerpen betreffende de provinciale en gemeentelijke fiscaliteit, de reglementeering van den thuisarbeid, tot verleening van den waarborg der kolonie aan kapitalen der buurtspoorwegmaatschappij van Congo en der spoorwegmaatschappij van Kivu ; tot aanvulling der wet op de frontstrepen, de pachten, de handelshuurceelen, de volmachten aangaande het talengebruik in rechterlijke zaken ; tot vaststelling van het aantal leden der Wetgevende Kamers ; tot herziening der vergoedingen aan de oorlogsgeamputeerden, de Staatshervorming en de financieele tusschenkomsten, de parlementaire onvereenigbaarheden.

Lid der commissies van Justitie, van Landsverdediging (voorzitter) van Koloniën.

Adres : Brussel, de Stassartstraat, 131.



d'ASPREMONT-LYNDEN (comte) Charles-Albert-Ferdinand-Gobert

Sénateur catholique coopté
Né à Bruxelles
le 31 octobre 1888

Gecoöpteerd katholiek senator
Geb. te Brussel
op 31 October 1888

Propriétaire.

Candidat en Philosophie et Lettres, licencié en Sciences politiques et sociales.

Conseiller provincial de Namur de 1921 à 1936.

Président de la Fédération des associations et cercles catholiques.

Président du Comice agricole de Natoye depuis 1922.

Elu Sénateur le 30 juin 1936.
Prit la parole dans les discussions des Affaires étrangères, du conflit espagnol et de politique intérieure.
Membre des commissions de l'Intérieur, des P.T.T. et des Pétitions.

Adresses : 10, rue Belliard, Bruxelles.
Château de Mouffrin, à Natoye.

Eigenaar.
Candidaat in de wijsbegeerte en letteren, licentiaat in de politieke en sociale wetenschappen.
Lid van den Provincieraad van Namen van 1921 tot 1936.
Voorzitter van de „Fédération des Associations et Cercles catholiques"
Voorzitter van het Landbouwcomice van Natoye sedert 1922.
Verkozen tot Senator op 30 Juni 1936.
Nam deel aan de besprekingen van Buitenlandsche Zaken, over het Spaansch conflict en de binnenlandsche politiek.
Lid van de Commissiën van Binnenlandsche Zaken, van P.T.T. en voor de Verzoekschriften.

Adressen : Belliardstraat 10, Brussel.
Château de Mouffrin, à Natoye.



DE BOODT, August F. J.

Katholiek senator voor het arrondissement Mechelen-Turnhout
Geb. te Nieuwmunster op 30 December 1895

Sénateur catholique de l'arrondissement de Malines-Turnhout
Né à Nieuwmunster le 30 décembre 1895

Landbouwkundig Ingenieur.
Technisch raadgever van samenwerkende melkerijen en spaar- en leengilden.
Inspecteur bij den Boerenbond. Beheerder van grondeigendommen.
Medewerker van verschillende landbouwpublicaties. Voordrachtgever.
Beheerder der N. V. "Foresco".
Bestuurder der N. V. Kempisch Landbouwbedrijf.
Stichter van verschillende landbouwvereenigingen.
Eerelid van de "Provinciale landbouwmaatschappij van Antwerpen".
Lid van de Provinciale Landbouwkamer van Antwerpen.

Lid van den Hoogen Landbouwraad.
Tot Senator verkozen op 24 Mei 1936.
Verslaggever over het wetsontwerp betreffende de voortbrengst van en den handel in margarine, oleo-margarine en toebereide voedingsvetstoffen.
Houdt zich bijzonder bezig met de landbouwvraagstukken.
Lid van de Commissiën van Landbouw en van Landsverdediging.
Adres : Otterstraat, 16, Turnhout.

Ingénieur agronome.
Conseiller technique de Laiteries coopératives et sociétés d'épargne et de crédit.
Inspecteur au "Boerenbond". Régisseur de propriétés terriennes.
Administrateur de la S. A. "Foresco".
Directeur de la S. A. "Kempisch Landbouwbedrijf".
Collaborateur à diverses publications agricoles. Conférencier.
Fondateur de diverses associations professionnelles d'agriculture.
Membre d'honneur de la "Provinciale Landbouwmaatschappij Antwerpen". Membre de la Chambre provinciale de l'Agriculture de la province d'Anvers. Membre du Conseil supérieur de l'Agriculture.
Elu Sénateur le 24 mai 1936.
Rapporteur du projet de loi relatif à la protection et au commerce des margarines, oléo-margarines et graisses alimentaires préparées.
S'occupe spécialement des questions agricoles.
Membre des commissions de l'Agriculture et de la Défense nationale.
Adresse : Otterstraat, 16, Turnhout.



DE BROUWER, Juul

Socialistisch provinciaal senator voor Oost-Vlaanderen
Geb. te Hamme op 16 Maart 1872

Sénateur socialiste provincial de la Flandre orientale
Né à Hamme le 16 mars 1872

Secretaris van vakvereenigingen.
Gemeenteraadslid te Hamme sedert October 1929. Voorzitter van den Werkrechtersraad van Dendermonde. Lid van den Raad van Arbeid en Nijverheid van het kanton Zele en Hamme. Ondervoorzitter van den "Bond Moyson" voor arrondissement Dendermonde. Bestuurlid van het

Rood-Kruis, afdeeling Hamme. Lid van talrijke vereenigingen voor kunst en kultureele ontwikkeling.

Diploma voorturner Belgischen Turnbond.

Voor de eerste maal gekozen als volksvertegenwoordiger op 26-11-1919 tot 1921 bij de ontbinding.

Verkozen tot lid van de Kamer der Volksvertegenwoordigers op 28 Mei 1929 ; nam ontslag op 24 Mei 1936 ;

Nam deel aan de bespreking van verschillende begrootingen inzonderheid van Arbeid, van Justitie, van Verkeerswezen en stelde bijzonder belang in de vraagstukken van socialen aard.

Tot Senator verkozen op 22 Juni 1936.

Nam deel aan de bespreking der begrooting van Justitie, vooral ten bate van de opzieners en bewakers van de gevangenissen en ten bate van de onderwijzers afhangende van dit departement.

Lid van de commissiën van P.T.T., van Koloniën en voor Verzoekschriften.

Adres : St Janstraat, 4, Hamme.

Secrétaire d'associations professionnelles.

Conseiller communal de Hamme depuis 1929. Président du Conseil de Prud'hommes de l'arrondissement de Termonde. Membre du Conseil du Travail et de l'Industrie du canton de Zele et Hamme. Vice-président du "Bond Moyson" pour l'arronddisement de Termonde. Membre du Comité de la Croix-Rouge, section Hamme. Membre de nombreuses associations d'art et de développement culturel.

Diplôme de moniteur de la Fédération gymnastique de Belgique.

Elu pour la première fois député le 26-11-1919 jusqu'à la dissolution en 1921.

Elu membre de la Chambre des Représentants, le 28 mai 1929; démissionnaire le 24 mai 1936.

Participa à la discussion de plusieurs budgets, notamment du travail, de la justice, des transports, et s'intéressa spécialement aux questions d'ordre social.

Elu Sénateur le 22 juin 1936.

Intervint dans la discussion du budget de la Justice, notamment en faveur des surveillants et gardiens de prisons et des instituteurs dépendant de ce département.

Membre des commissions des P.T.T., des Colonies et des Pétitions.

Adresse : Sint-Janstraat, 4, Hamme.

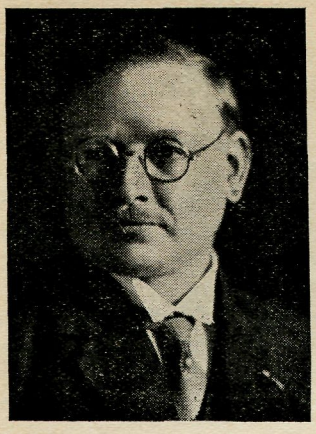

DE CLERCQ, Joseph

Katholiek senator voor het arrondissement Oudenaarde-Aalst
Geb. te Ninove op 24 Januari 1881

Sénateur catholique de l'arrondissement d'Audenarde-Alost
Né à Ninove le 24 janvier 1881

Quaestor van den Senaat.

Studeerde aan de Universiteit te Leuven.

Advocaat bij het Beroepshof te Brussel van 26 October 1908 tot December 1914, bij de Rechtbank van eersten aanleg te Oudenaarde van December 1909 tot op heden. Stokhouder in 1935-1936.

Nijveraar.

Gewezen lid van het Comité voor de taxatie van de winsten.

Gemeenteraadslid te Ninove sedert April 1920 ; eerste schepen sedert 1932.

Tot Senator verkozen op 21 Mei 1924, ter vervanging van wijlen baron de Sadeleer.

Kwam tusschenbeide in de bespreking der begrootingen van Kunsten en Wetenschappen, van Dotaties, van Justitie, van Landbouw, van Openbare werken, van 's Lands middelen, van Landsverdediging, van Financiën, van Arbeid, Nijverheid en Sociale Voorzorg. Hield zich vooral bezig met de huishuur, de rechten en plichten der echtgenooten, het taalgebruik in de Gentsche universiteit, den handelsigendom, de belastingwetten, de rechterlijke wetten, de taalwetten, de huishuur, de verkeerspolitie.

Verslaggever van talrijke wetsontwerpen, nl. over de vereffening der titels aan toonder onder sekwester, de registratierechten, de inkomsten inzake versmelting van maatschappijen, den wettelijken interest, de huishuur, de huurpacht, de begrootingen der ontvangsten en uitgaven voor order, de Dotaties ; de wetsontwerpen over de arbeidsweezen, de pensioenen, de toltarieven, het fiskaal regime, het gebruik der talen bij het gerecht.

Indiener van een wetsvoorstel tot uitbetaling der pensioenen vanaf het op rust gaan der oude dienaars van den Staat.

Ondervoorzitter der v.z.w. "Lijfrentekas der Senatoren".

Tot Quaestor verkozen op 11 November 1930.

Lid der Commissies van Justitie (ondervoorzitter), Financiën, Naturalisaties.

Adres : Ninove, Burchtdam.

Questeur du Sénat.

Il fit ses études à l'Université de Louvain.

Avocat près la Cour d'Appel de Bruxelles du 26 octobre 1908 à décembre 1914, près le tribunal de 1re instance d'Audenaerde de décembre 1909 à ce jour.

Bâtonnier en 1935-1936.

Industriel.

Ancien membre du comité de taxation des bénéfices.

Conseiller communal de Ninove depuis avril 1920; premier échevin depuis 1932.

Elu Sénateur le 21 mai 1924, en remplacement de M. le baron de Sadeleer, décédé.

Est intervenu dans la discussion des budgets des Sciences et des Arts, des Dotations, de la Justice, de l'Agriculture, des Travaux publics, des Voies et Moyens, de la Défense nationale, des Finances, de l'Industrie, du Travail et de la Prévoyance sociale. S'est particulièrement intéressé aux loyers, aux droits et devoirs des époux, à l'emploi des langues à l'Université de Gand, à la propriété commerciale, aux lois d'impôt, judiciaires, linguistiques, aux baux à loyer, à la police du roulage.

Rapporteur de nombreux projets de loi notamment de la liquidation des titres au porteur sous sequestre, aux droits d'enregistrement, sur les revenus en matière de fusion de sociétés, sur l'intérêt légal, les loyers, les baux à loyer, des budgets des Recettes et Dépenses pour ordre, des Dotations, des projets de loi concernant les orphelins du travail, les pensions, le tarif des douanes, le régime fiscal, l'emploi des langues en matière judiciaire.

Auteur d'une proposition de loi assurant le paiement des pensions dès la mise à la retraite des anciens serviteurs de l'Etat.

Vice-président de l'A.S.B.L. "Caisse de retraite des Sénateurs".

Elu questeur le 11 novembre 1930.

Membre des Commissions de la Justice, dont il est vice-président, des Finances, des Naturalisations.

Adresse : Ninove, Burchtdam.



DE CLERCQ, Jean-Joseph

Katholiek senator voor het arrondissement Antwerpen
Geb. te Ekeren op 31 Augustus 1888

Sénateur catholique de l'arrondissement d'Anvers
Né à Eeckeren le 31 août 1888

Advocaat.

Voorzitter van de "Federatie der Ziekenkassen voor het arrondissement Antwerpen" ; van den "Landsbond der Kristelijke Mutualiteiten ; van den Chr. Landsbond tegen de tering. Professor aan de Sint-Ignatius Hoogere Handelsschool.

Tot Senator voor Antwerpen verkozen op 13 Januari 1931, ter vervanging van den heer Ryckmans.

Verslaggever over het wetsontwerp dat ten doel heeft: 1° het toelagenfonds, ingesteld bij de wet van 18 Juni 1930 op de verzekering tegen ouderdom en vroegtijdigen dood der bedienden, te machtigen de ouderdomstoelage uit te keeren vanaf 1931 ; 2° het Toelagenfonds en de Nationale Kas voor Bediendenpensioenen te machtigen verschillende leeningen aan te gaan ; over het wetsvoorstel tot instelling van een Nationaal fonds der mutualiteit ; over het wetsontwerp dat ten doel heeft een tijdelijke afwijking toe te staan van de regelen bepaald bij art. 37 der wet van 14 Juli 1930 betreffende de verzekering tegen ouderdom en vroegtijdigen dood; over het wetsontwerp tot aanvulling der bepalingen van de wet van 24 Januari 1931 houdende instelling van het Nationaal Werk der weezen van arbeidsslachtoffers en tot wijziging van de artikelen 2 en 8 van deze wet; over het wetsontwerp betreffende de misdaden en delicten tegen de uitwendige veiligheid van den Staat; over het wetsontwerp houdende verbod van de private milicies en betreffende de wapenen en munitie ; over het wetsontwerp tot wijziging der regeling van de uitbetaling van het loon der arbeiders ; over het wetsontwerp houdende verlenging der bepalingen van de wet van 12 Juli 1932; over het wetsontwerp tot vaststelling der gevolgen van de muntwet van 30 Maart 1935 ; over de begrootingen van arbeid en sociale voorzorg voor 1936, 1937 en 1938 ; over het wetsontwerp tot uitbreiding van den achturigen arbeidsdag tot het verplegingspersoneel van de openbare en private verplegingsinstellingen, alsmede van de klinieken ; over het wetsontwerp op de ouderdomspensioenen.

Hield zich bijzonder bezig met de vraagstukken in verband met den arbeid, de sociale voorzorg, de pensioenen en de volksgezondheid.

Lid van de commissiën van Justitie, van Arbeid en Sociale Voorzorg en voor de Naturalisatiën.

Adres : Belgiëlei, 109, Antwerpen.

Avocat.

Président de "Federatie der Ziekenkassen voor het arrondissement Antwerpen" ; de l' "Alliance nationale des Mutualités chrétiennes"; de l' "Alliance Nationale chrétienne contre la Tuberculose" ; professeur à l'Institut supérieur de commerce St-Ignace, à Anvers.

Elu Sénateur d'Anvers le 13 janvier 1931, en remplacement de M. Ryckmans.

Rapporteur du projet de loi ayant pour objet: 1° d'autoriser le Fonds d'allocations institué par la loi du 18 juin 1930 relative à l'assurance en vue de la vieillesse et du décès prématuré des employés, à payer l'allocation de vieillesse à partir de 1931; 2° d'autoriser le Fonds d'allocation et la Caisse nationale des pensions pour employés à contracter divers emprunts; de la proposition de loi instituant un fonds national de la mutualité; du projet de loi ayant pour objet d'apporter une dérogation temporaire aux règles fixées par l'article 37 de la loi du 14 juillet 1930 relative à l'assurance en vue de la vieillesse et du décès prématuré; du projet de loi complétant les dispositions de la loi du 24 janvier 1931 instituant l'œuvre nationale des Orphelins des victimes du travail et modifiant les articles 2 et 8 de cette loi; du projet de loi relatif aux crimes et délits contre la sûreté extérieure de l'Etat; du projet de loi interdisant les milices privées et relatif aux armes et munitions; du projet de loi modifiant la réglementation du paiement des salaires des ouvriers; du projet de loi ayant pour objet de proroger les dispositions de la loi du 12 juillet 1932; du projet de loi déterminant les effets de la loi monétaire du 30 mars 1935; des budgets du travail et de la prévoyance sociale pour 1936, 1937-1938, du projet de loi étendant la loi sur la journée de huit heures au personnel d'infirmerie des établissements hospitaliers publics et privés ainsi que des cliniques, du projet des pensions de vieillesse.

S'est occupé principalement des questions de travail, de prévoyance sociale, de pensions, de santé publique.

Membre des commissions de la Justice, du Travail et de la Prévoyance sociale et des Naturalisations.

Adresse : Belgiëlei, 109, Anvers.

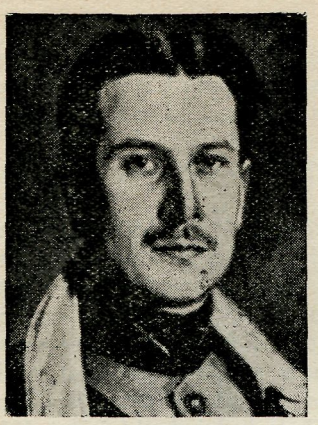

Baron de DORLODOT, René

Sénateur catholique de l'arrondissement de Charleroi-Thuin
Né à Tardais (Eure-et-Loire), France)
le 17 février 1883

Katholiek senator voor het arrondissement Charleroi-Thuin
Geb. te Tardais (Eure-et-Loire), Frankrijk
op 17 Februari 1883

Conseiller provincial du Hainaut de 1921 à 1928.
Bourgmestre d'Acoz depuis 1921.
Volontaire de guerre (Croix de guerre française).
Elu Sénateur le 16 mai 1928 en remplacement de M. Thiébaut, décédé.

A pris la parole dans la discussion des budgets de la Défense nationale, de l'Intérieur et de l'Hygiène, des Travaux publics, du budget extraordinaire, des Chemins de fer, des Finances, des Affaires étrangères, des Voies et Moyens et des Transports, de l'Agriculture, sur les projets de loi relatifs à la fiscalité ; à la Banque Nationale, à la location des biens ruraux, à l'assurance en vue de la vieillesse et du décès prématuré des employés, aux accidents du travail, aux baux loyer, aux accords de La Haye, à la propriété commerciale, aux pouvoirs spéciaux, aux déclarations des chefs de gouvernement (Cabinets Renkin, de Broqueville, Theunis, van Zeeland), vota contre la dévaluation du franc belge en mars 1935.

Auteur de nombreuses interpellations aux divers gouvernements, spécialement en ce qui concerne la politique étrangère, le conflit espagnol, et certaines questions financières.

Membre des commissions des Affaires étrangères et de la Défense nationale.

Adresse : Château de Lausprelle, à Acoz.

Provinciaal raadslid voor Henegouw van 1921 tot 1928.
Burgemeester van Acoz sedert 1921.
Oorlogsvrijwilliger (Fransch oorlogskruis).

Tot Senator verkozen op 16 Mei 1928, ter vervanging van wijlen den h. Thiébaut.

Nam het woord in de bespreking der begrootingen van landsverdediging, van binnenlandsche zaken en hygiene, van openbare werken, buitengewone begrooting, van spoorwegen, van financiën, van buitenlandsche zaken, van 's Lands middelen, van landbouw ; der wetsontwerpen op de fiscaliteit, de Nationale Bank, de pacht van landeigendommen, de verzekering tegen ouderdom en vroegtijdigen dood der bedienden, de arbeidsongevallen, de huurovereenkomsten, de overeenkomsten van 's Gra-

venhage, den handelseigendom, de volmachten, de regeeringsverklaringen (kabinetten Renkin, de Broqueville, Theunis, van Zeeland); stemde tegen devalvatie van den Belgischen frank in Maart 1935.

Diende verschillende interpellaties in bij de opeenvolgende regeeringen, voornamelijk betreffende de buitenlandsche politiek, het Spaansch conflict en zekere financieele kwesties.

Lid der commissies van Buitenlandsche Zaken en van Landsverdediging.

Adres : Château de Lausprelle, te Acoz.



de FRAIPONT, Charles

Sénateur rexiste
de l'arrondissement
de Liége
Né à Chênée
le 21 mars 1883

Rexistisch senator
voor het arrondissement Luik
Geb. te Chênée
op 21 Maart 1183

Professeur ordinaire à la Faculté des sciences de l'université de Liége.

Ingénieur civil des mines. Doctorat spécial en paléontologie.

Auteur de nombreux travaux scientifiques relatifs à l'anthropologie, la paléontologie, la géologie et la biologie générale.

Elu Sénateur le 24 mai 1936.

S'est occupé principalement de questions d'ordre colonial et d'enseignement.

Membre de la commission de l'Instruction publique.

Adresse : Mont-Saint-Martin, 67, Liége.

Gewoon hoogleeraar bij de Faculteit voor wetenschappen van de Universiteit te Luik. Burgerlijk mijningenieur. Speciaal doctoraat in paleontologie. Schrijver van talrijke wetenschappelijke werken betreffende de anthropologie, de geologie en de algemeene biologie.

Tot Senator verkozen op 24 Mei 1936.

Hield zich bijzonder bezig met vraagstukken van kolonialen aard en van onderwijs.

Lid van de Commissie van Openbaar Onderwijs.

Adres : Mont-Saint-Martin, 67, Luik.

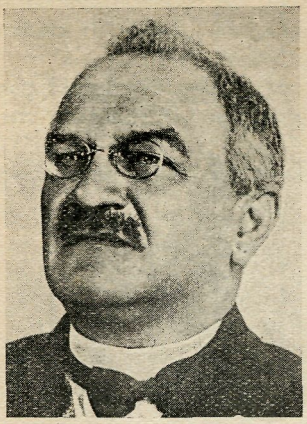

DE HASQUE, Joseph

Katholiek senator voor het arrondissement Antwerpen
Geb. te Antwerpen op 9 Juni 1873

Sénateur catholique de l'arrondissement d'Anvers
Né à Anvers le 9 juin 1873

Handelaar.
Gemeenteraadslid van Antwerpen sedert 1926.
Lid van de kerkfabriek van Sint Carolus te Antwerpen.
Op 12 Augustus 1915 tot 15 jaren dwangarbeid veroordeeld door de Veldrechtbank van de Duitsche Bezetting der vesting Antwerpen.
Verkozen tot lid van de Kamer der Volksvertegenwoordigers op 27 November 1932 ; nam ontslag op 24 Mei 1936.
Nam het woord in de besprekingen van vraagstukken in verband met de handelshuurovereenkomsten, den Middenstand.
Tot Senator verkozen op 24 Mei 1936.
Lid van de commissiën van Koloniën en van Openbare Werken.

Adres : Varkensmarkt, 6, Antwerpen.

Commerçant.
Conseiller communal d'Anvers depuis 1926.
Membre de la fabrique d'église de saint Charles, à Anvers.
Condamné à 15 ans de travaux forcés le 12 août 1915 par le tribunal de guerre de la position fortifiée allemande d'Anvers.
Elu membre de la Chambre des Représentants le 27 novembre 1932; démissionnaire le 24 mai 1936.
Est intervenu dans des questions relatives aux baux commerciaux, aux Classes moyennes.
Elu Sénateur le 24 mai 1936.
Membre des commissions des Colonies et des Travaux publics.

Adresse : Varkensmarkt 6, Anvers.

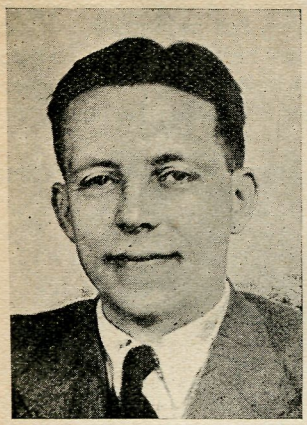

de GRUNNE, Xavier

Sénateur indépendant de l'arrondissement de Bruxelles
Né à Rixensart le 11 juin 1894

Onafhankelijk senator voor het arrondissement Brussel
Geb. te Rixensart op 11 Juni 1894

Ancien professeur de sociologie à l'Ecole supérieure de pédagogie à l'Institut Saint-Thomas d'Aquin, à Bruxelles.

Officier d'infanterie 1914-1919.

Dirigea des organismes ayant pour objet la formation morale, artistique de la jeunesse, à l'Université de Louvain.

Secrétaire général du Club Alpin Belge. Chef de la mission scientifique belge pour l'exploration du Ruwenzori en 1932.

Bourgmestre de Wesembeek de 1920 à 1926.

Elu Sénateur le 24 mai 1936.

Prit part aux débats relatifs à l'application de la loi des 40 heures, aux déclarations gouvernementales, aux scandales financiers, au conflit espagnol, aux incompatibilités parlementaires, aux grands magasins, à la protection contre l'alcoolisme, à l'aviation, à l'ordre du jour, au travail parlementaire, etc.; aux budgets de la Défense nationale, des Affaires étrangères, de l'Intérieur, de l'Instruction publique, des P.T.T., des Finances, de la Santé publique, etc.

Membre des commissions des Affaires étrangères, de la Santé publique et des Naturalisations.

Adresse : Wesembeek. — Ophem.

Gewezen leeraar in de sociologie bij de „Ecole supérieure de pédagogie à l'Institut St-Thomas d'Aquin", te Brussel.

Infanterie-officier 1914-1919.

Was leider van de instellingen die ten doel hadden de opleiding op zedelijk en artistiek gebied van de jeugd bij de Universiteit te Leuven.

Algemeen secretaris van den "'Club Alpin Belge". Hoofd van de Belgische Wetenschappelijke zending voor de exploratie van den Ruwenzori in 1932.

Burgemeester van Wezembeek van 1920 tot 1926.

Tot Senator verkozen op 24 Mei 1936.

Nam deel aan de besprekingen betreffende de toepassing van de 40 uren-week, de Regeeringsverklaringen, de financieele schandalen, het Spaansch conflict, de parlementaire onvereenigbaarheden, den verkoop

van margarine, de grootwarenhuizen, de bescherming tegen alcoholisme, het vliegwezen, de regeling van werkzaamheden, het reglement van den Senaat, den parlementairen arbeid, enz.; alsook betreffende de begrootingen van Landsverdediging, van Buitenlandsche Zaken, van Binnenlandsche Zaken, van Openbaar Onderwijs, van P.T.T., van Financiën, van Volksgezondheid, enz.

Lid van de commissiën van Buitenlandsche Zaken, van Volksgezondheid en voor de Naturalisatiën.

Adres : Wezembeek. — Ophem.



Comte de la BARRE d'ERQUELINNES, Henri-Marie-Joseph

Sénateur catholique de l'arrondissement de Mons-Soignies
Né à Bruxelles le 21 décembre 1885

Katholiek senator voor het arrondissement Bergen-Zinnik
Geb. te Brussel op 21 December 1885

Questeur du Sénat.

Avocat au Barreau de Mons. Volontaire de guerre (croix de guerre belge). Croix du feu.

Bourgmestre de Jurbise (Hainaut) depuis le 18 mars 1924.

Conseiller communal de Jurbise depuis janvier 1911.

Elu Sénateur le 26 mai 1929.

A participé aux discussions relatives aux budgets de l'Industrie, du Travail et de la Prévoyance sociale, des Finances, de l'Intérieur et de l'Hygiène, des Sciences et des Arts.

Rapporteur du projet de loi instituant une candidature en sciences préparatoires à la médecine vétérinaire; des projets de loi relatifs: à la protection des titres d'enseignement supérieur, à l'Ecole des mines et de métallurgie de Mons, aux trolleybus, à la Société nationale des Chemins de fer vicinaux et aux Compagnies de tramways, aux naturalisations, aux autobus et autocars, au conseil d'enquête maritime, au code disciplinaire et pénal pour la marine marchande et la pêche maritime, aux embarquements et aux débarquements en fraude de personnes, au débroussaillement des terrains limitropes des voies ferrées, à la création autour des aérodromes utilisés par une ou plusieurs escadrilles militaires, d'une zone de sécurité frappée de servitudes aéronautiques, à des emprunts de la S.N.C.F.B., du budget des Transports pour 1937, du compte de prévision

de l'Office national pour l'achèvement de la jonction Nord-Midi, de la navigation aérienne.

Outre la discussion des projets dont il était rapporteur, a participé aux débats sur : budget des transports pour 1932, projet de loi relatif au régime linguistique dans l'enseignement primaire et moyen, projet de loi portant révision du régime fiscal des transports sur route par véhicules à moteur; déclaration du gouvernement du 12 juin 1934, du gouvernement présidé par M. van Zeeland (pouvoirs spéciaux et loi monétaire), budget des Affaires étrangères et budgets financiers pour 1935, aux débats relatifs aux incompatibilité, au budget de l'Intérieur pour 1937.

Elu Questeur le 1er juillet 1936, membre des Commissions de l'Intérieur, des Transports et des Naturalisations.

Adresse : Château des Viviers, à Jurbise.

Quaestor van den Senaat.

Advocaat bij de Balie te Bergen. Oorlogsvrijwilliger (Belgisch oorlogskruis, vuurkruis).

Burgemeester van Jurbise (Henegouw) sedert 18 Maart 1924.

Gemeenteraadslid van Jurbise sedert Januari 1911.

Tot Senator verkozen op 26 Mei 1929.

Nam deel aan de besprekingen over de begrootingen van nijverheid, arbeid en sociale voorzorg, van financiën, van binnenlandsche zaken en hygiene, van kunsten en wetenschappen.

Verslaggever over het wetsontwerp tot instelling eener kandidatuur in de voorbereidende wetenschappen tot de veeartsenijkunde ; over de wetsontwerpen betreffende : de bescherming der hoogere onderwijstitels, de mijn- en metaalschool te Bergen, de trolleybus, de nationale maatschappij van buurtspoorwegen en de trammaatschappijen, de naturalisaties, de autobussen en autocars, den onderzoeksraad voor de zeevaart, den tucht- en strafcodex voor de handelsvloot en de zeevisscherij, het sluikvervoer van personen, het wegnemen van struikgewas langs de spoorbanen, het oprichten van een veiligheidszone met luchtvaartdienstbaarheden rondom de luchthavens die door een of meerdere militaire eskaders gebruikt worden, leeningen der N.M.B.S., de begrooting van verkeerswezen voor 1937, de raming van den Nationalen dienst voor de voltooiïng der Noord-Zuidverbinding, de luchtvaart.

Heeft, buiten de bespreking der ontwerpen waarover hij verslaggever was, deelgenomen aan de besprekingen over: de begrooting van verkeerswezen voor 1932, het wetsontwerp betreffende het taalregime in het lager en middelbaar onderwijs, het wetsontwerp tot herziening van het fiskaal regime, het vervoer langs de baan per motorwagen ; de regeeringsverklaring van 12 Juni 1934, de regeeringsverklaring van den h. van Zeeland (volmachten en muntwet), de begrooting van buitenlandsche zaken en financieele begrootingen voor 1935, de onvereenigbaarheden, de begrooting van binnenlandsche zaken voor 1937.

Tot Quaestor verkozen op 1 Juli 1936, lid der Commissies van binnenlandsche zaken, van verkeerswezen en van naturalisaties.

Adres : Château des Viviers, te Jurbise.

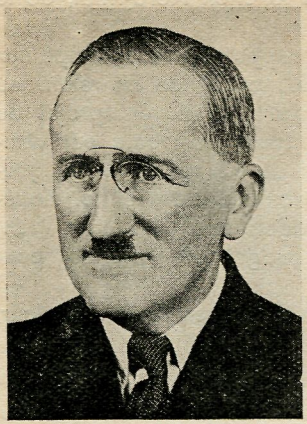

DELVAUX, Ernest

Sénateur rexiste provincial du Luxembourg
Né à Anthisnes le 31 octobre 1883

Rexistisch provinciaal senator voor Luxemburg
Geb. te Anthisnes op 31 October 1883

Avocat.
Conseiller provincial de Liége de 1925 à 1936.
Bourgmestre d'Anthisnes.
Juge suppléant à Nandrin.
Elu Sénateur le 22 juin 1936.
Est intervenu dans des débats relatifs aux budgets, à la nomination des magistrats, aux incompatibilité parlementaires, à la loi sur la margarine, à la protection contre l'alcoolisme.
Membre de la commission de la Justice.

Adresse : Anthisnes.

Advocaat.
Lid van den Provincieraad van Luik van 1925 tot 1936.
Burgemeester van Anthisnes.
Plaatsvervangend rechter te Nandrin.
Tot Senator verkozen op 22 Juni 1936.
Nam deel aan de besprekingen betreffende de begrootingen, de benoeming der magistraten, de parlementaire onvereenigbaarheden, de wet op de margarine, de wet tegen alcoholisme.
Lid van de commissie van Justitie.

Adres : Anthisnes.

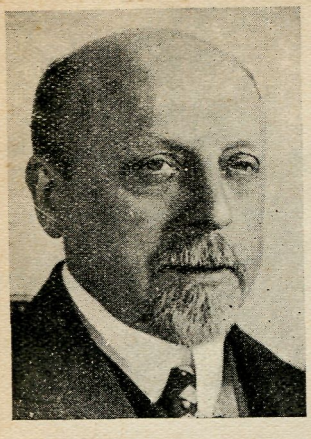

DE MAEGHT, Augustin

Katholiek senator voor het arrondissement Brussel
Geb. te Halle op 5 Juli 1877

Sénateur catholique de l'arrondissement de Bruxelles
Né à Hal le 5 juillet 1877

Ingenieur in kunsten en fabriekswezen. Mijningenieur. Electrotechnisch ingenieur.

Gemeenteraadslid en burgemeester van Halle.

Provincieraadslid van Brabant van 1932 tot 1936.

Stichter, voorzitter of eere-ondervoorzitter van verschillende landbouwwerken.

Voorzitter van het Muziekconservatorium. Voorzitter der Beroepsschool voor Kunsten en Ambachten. Voorzitter der Gewestelijke Maatschappij voor Goedkoope Huizen der kantons Halle, Lennik en Ukkel.

Tot Senator verkozen op 24 Mei 1936.

Nam deel aan de bespreking van vraagstukken over toerisme en landbouw.

Lid van de commissiën van Openbare Werken en van Verkeerswezen.

Adres : Augustin De Maeghtlaan 52, Halle (Brabant).

Ingénieur des Arts et Manufactures et des Mines. Ingénieur-électricien.

Conseiller communal et bourgmestre de Hal.

Conseiller provincial du Brabant de 1932 à 1936.

Fondateur, président ou président d'honneur de plusieurs œuvres agricoles. Président du Conservatoire de Musique. Président de l'Ecole professionnelle des Arts et Métiers. Président de la Sté régionale des Habitations à bon marché des cantons de Hal, Lennick-St-Quentin et Uccle.

Elu Sénateur le 24 mai 1936.

Est intervenu dans des questions relatives au tourisme, à l'agriculture.

Membre des commissions des Travaux publics et des Transports.

Adresse : 52, Augustin De Maeghtlaan, Hal (Brabant).

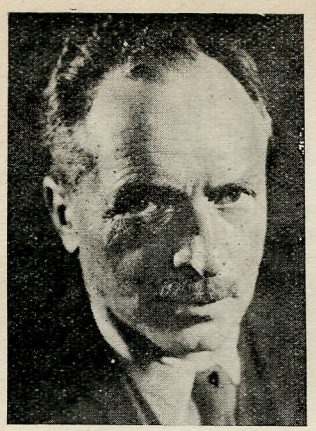

DE MAN, Henri

Socialistisch gecoöpteerd senator
Geb. te Antwerpen
op 17 November 1885

Sénateur socialiste coopté
Né à Anvers
le 17 novembre 1885

Hoogleeraar (Gent, Brussel, Leipzig, Weenen).
Doctor in de geschiedenis en in de wijsbegeerte.
Lid van de "Libre Académie de Belgique" en van de Koninklijke Vlaamsche Academie.
Schrijver van verschillende werken : "De Psychologie van het Socialisme", "Arbeidsvreugde", "Opbouwend Socialisme", "De Socialistische Idee".
Oorlogsvrijwilliger, reserve-kapitein.
Ondervoorzitter van de Belgische Arbeiderspartij. "Vader" van het Plan van den Arbeid.
Minister van openbare werken en werkverschaffing van 25 Maart 1935 tot 13 Juni 1936 ; minister van financiën op 13 Juni 1936 tot 12 Maart 1938.
Tot Senator verkozen op 30 Juni 1936.
Adres : Boetendaellaan 90, Ukkel.

Professeur d'université (Gand, Bruxelles, Leipzig, Vienne).
Docteur en histoire et en philosophie.
Membre de la Libre académie de Belgique et de la Koninklijke Vlaamsche Academie.
Auteur de divers ouvrages: "Au delà du Marxisme", "La joie au travail", "Le socialisme constructif", "L'idée socialiste".
Volontaire de guerre, capitaine de réserve.
Vice-président du Parti ouvrier belge. Auteur du Plan du travail.
Ministre des travaux publics et de la résorption du chômage du 25 mars 1935 au 13 juin 1936.
Ministre des finances du 13 juin 1936 au 12 mars 1938.
Elu Sénateur le 30 juin 1936.
Adresse : 90, av. Boetendael, Uccle.

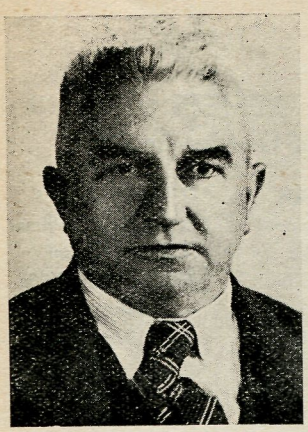

DEMARRE, Julius

Socialistisch senator voor het arrondissement Hasselt en Tongeren-Maaseik
Geb. te Gotem op 26 Februari 1884

Sénateur socialiste de l'arrondissement de Hasselt et Tongres-Maeseyck
Né à Gothem le 26 février 1884

Nijveraar.
Provincieraadslid van Limburg van 1925 tot 1936.
Lid van het bureau van weldadigheid te Borgloon van 1926 tot 1936.
Voorzitter van den Ziekenbond te Borgloon van 1929 tot 1935.
Tot Senator verkozen op 24 Mei 1936.
Nam deel aan de behandeling van de begrootingen van openbaar onderwijs, binnenlandsche zaken, landbouw, van de landpachten, enz.
Lid van de commissiën van Openbaar Onderwijs en van Landbouw.
Adres : Statielaan, Borgloon.

Industriel.
Conseiller provincial du Limbourg de 1925 à 1936.
Membre d'un bureau de bienfaisance à Borgloon, de 1926 à 1936.
Président du "Ziekenbond" à Borgloon, de 1929 à 1935.
Elu Sénateur le 24 mai 1936.
Intervint dans des débats relatifs aux budgets de l'instruction publique, de l'intérieur, de l'agriculture, aux baux à ferme, etc.
Membre des commissions de l'Instruction publique et de l'Agriculture.
Adresse : Statielaan, Borgloon.

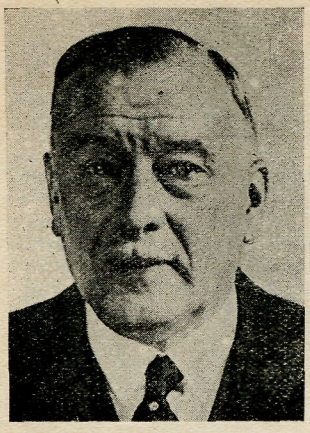

DEMETS, Fernand-Charles-Gustave

Sénateur libéral de l'arrondissement de Bruxelles
Né à Saint-Gilles (Bruxelles) le 8 mars 1884

Liberaal senator voor het arrondissement Brussel
Geb. te Sint-Gillis (Brussel) op 8 Maart 1884

Industriel.

Secrétaire du Sénat.

Engagé volontaire le 1er août 1914. Capitaine commandant de réserve. de cavalerie.

Conseiller communal d'Anderlecht de 1911 à 1929.

Bourgmestre d'Anderlecht de 1919 à 1927.

Juge au Tribunal de Commerce de Bruxelles de 1924 à 1931.

Président de la société mutualiste : "Le Personnel de la Belgian Shell Company" depuis 1928.

Président de 1919 à 1927 de l'Amicale des officiers de la campagne de 1914-1918.

Président du "Berceau d'Anderlecht".

Président d'honneur de la "Crèche Goutte de lait d'Anderlecht".

Elu Sénateur le 26 mai 1929. Secrétaire du Sénat le 1 juillet 1936.

A pris part aux discussions des budgets de la Défense nationale, du budget Extraordinaire, des Sciences et des Arts, des Voies et Moyens. des Travaux publics, des lois sur les loyers, la propriété commerciale, le recrutement des officiers de l'Aéronautique, l'avancement des officiers et les pensions militaires, la police du roulage, la réparation des dommages de guerre, la loi organique de l'enseignement primaire, les droits de douanes et d'accises; budgets des travaux publics, extraordinaire, instruction publique; les déclarations des gouvernements Theunis et van Zeeland; budget du Congo et du Ruanda-Urundi pour 1935; des transports, de l'Intérieur, de la Dette publique pour 1936, l'amnistie.

Rapporteur des budgets du travail et de la Prévoyance sociale pour 1932, 1933, 1934, des affaires économiques pour 1935 et 1936, de la Défense nationale pour 1936, de la Gendarmerie pour 1936.

Rapporteur en outre de nombreux projets de loi ou propositions de loi relatifs: à l'octroi des chevrons de front, à la loi sur la milice, à l'emploi des langues, au contingent de l'armée, au statut des sous-officiers, au règlement du Sénat, aux voyageurs et représentants de commerce, aux grades par commissionnement dans les cadres de réserves de l'armée, aux veuves et orphelins du personnel subalterne de la gendarmerie, au calcul de la pension d'ancienneté des militaires à solde bonifiée, à l'œuvre

nationale des orphelins de la guerre, aux expropriations dans l'intérêt de la défense du territoire, au sujet des prestations des officiers de réserve, aux indemnités des amputés de la guerre.

Auteur des propositions de loi : complétant les lois des 1 août 1899 et 1924 sur la police du roulage, complétant les dispositions de la loi du 13 juillet 1930 sur le régime des pétroles ; modifiant l'article 2 de la loi du 28 juin 1932 concernant l'emploi des langues en matière administrative ; instituant un statut des voyageurs de commerce.

Membre des Commissions de la Défense nationale (vice-président); des Affaires économiques (secrétaire).

Secrétaire du groupe libéral du Sénat.

Adresse : 30, avenue des Nations, à Bruxelles.

Nijveraar.

Secretaris van den Senaat.

Oorlogsvrijwilliger op 1 Augustus 1914. Reserve-kapitein-kommandant bij de ruiterij.

Gemeenteraadslid te Anderlecht van 1911 tot 1929.

Rechter bij de Handelsrechtbank van Brussel van 1924 tot 1931.

Voorzitter der onderlinge maatschappij "Le Personnel de la Belgian Shell Company" sedert 1928.

Van 1919 tot 1927 voorzitter van de "Amicale des Officiers de la campagne 1914-1918".

Voorzitter van den "'Berceau d'Anderlecht".

Eerevoorzitter der "Crèche Goutte de lait d'Anderlecht".

Tot Senator verkozen op 26 Mei 1929. Secretaris van den Senaat op 1 Juli 1936.

Nam deel aan de besprekingen over de buitengewone begrooting, de begrootingen van landsverdediging, van kunsten en wetenschappen, van 's Lands middelen, van openbare werken ; over de wetten op de huishuur, den handelseigendom, de werving der officieren voor de luchtvaart, de bevordering der officieren en de militaire pensioenen, de verkeerspolitie, het herstel van oorlogsschade, de organieke wet op het lager onderwijs, de tol- en accijnsrechten ; de begrootingen van openbare werken en openbaar onderwijs ; de regeeringsverklaringen Theunis en van Zeeland : de begrooting van Congo en Ruanda-Urundi voor 1935 ; van verkeerswezen, de binnenlandsche zaken, van de openbare schuld voor 1936, de amnestie.

Verslaggever der begrootingen van arbeid en sociale voorzorg voor 1932, 1933, 1934;van economische zaken voor 1935 en 1936 ; van landsverdediging voor 1936, van de rijkswacht voor 1936.

Bovendien verslaggever van talrijke wetsontwerpen of wetsvoorstellen; van de : frontstreeprente, de militiewet, het taalgebruik, het legercontingen, het statuut der onderofficieren, het Senaatsreglement, de handelsreizigers en -vertegenwoordigers, de toekenning der graden in de reservekaders van het leger, de weduwen en weezen van het lager rijkswachtpersoneel, het ancienniteitspensioen der militairen met extra-soldij, het nationaal werk der oorlogsweezen, de onteigeningen in het belang der landsverdediging, de prestaties der reserveofficieren, de vergoedingen aan de oorlogsgeamputeerden.

Indiener van wetsvoorstellen : tot aanvulling der wetten van 1 Augustus 1899 en 1924 op de verkeerspolitie, tot aanvulling der wetsbepalingen van 13 Juli 1930 op het petroleumregime ; tot wijziging van art. 2 der wet van 28 Juni 1932 op het gebruik der talen in bestuurszaken; tot vestiging van een statuut der handelsreizigers.

Lid der Commissies van Landsverdediging (ondervoorzitter), en Economische zaken (secretaris).

Secretaris van de liberale Senaatsgroep.

Adres : Natiënlaaan, 30, Brussel.



DE MONT, Paul-Edouard-Eugène

Rexistisch gecoöpteerd senator
Geb. te Ninove
op 1 Juni 1895

Sénateur rexiste coopté
Né à Ninove
le 1er juin 1895

Letterkundige; dagbladschrijver; schrijver van talrijke boeken en tooneelstukken: "Smidje Smee", "Nuances", "Het Geding van Onzen Heer", "Telescopage", "Roekedekoe", "Palais Bourbon" (Théâtre des Maturins, Parijs), "Yacht Utopie", „De Wereldoorlog", enz.

Driejaarlijksche prijs van de stad Antwerpen in 1925.

Tweejaarlijksche prijs van de "Société des Auteurs français", voor het eerst toegekend door de Vlaamsche Academie in 1928.

Tot Senator verkozen op 30 Juni 1936.

Nam deel aan besprekingen betreffende de binnenlandsche en de buitenlandsche politiek, militaire, koloniale en taalvraagstukken, de regeeringsverklaringen .

Adres : Ninove.

Littérateur; journaliste; auteur de nombreux livres et de pièces de théâtre: "Smidje Smee', "Nuances", "Het Geding van Onzen Heer", "Telescopage", "Roekedekoe", "Palais Bourbon" (Théâtre des Mathurins, Paris), "Le Yacht Utopie", "De Wereldoorlog", etc.

Prix triennal de la ville d'Anvers en 1925.

Prix biennal de la Société des Auteurs français, décerné pour la première fois par l'Académie flamande en 1928.

Elu Sénateur le 30 juin 1936.

Intervint dans des débats relatifs à la politique intérieure et étrangère, à des questions militaires, coloniales, linguistiques, aux déclarations gouvernementales.

Adresse : Ninove.

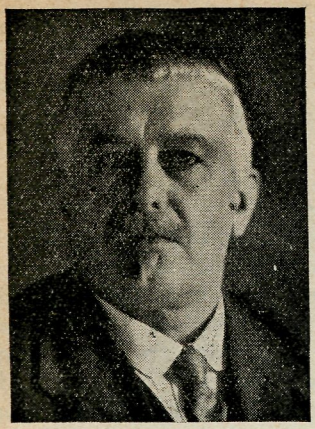

DEMOULIN, Emile

Sénateur socialiste de l'arrondissement de Charleroi-Thuin
Né à Ham-sur-Heure le 3 août 1870

Socialistisch senator voor het arrondissement Charleroi-Thuin
Geb. te Ham-s/Heure op 3 Augustus 1870

Employé.

Ancien ouvrier pudleur-marteleur, lamineur.

Secrétaire général de la Fédération des Mutualités syndicales et socialistes du bassin de Charleroi.

Créateur du Service médical et de la polyclinique des mutualités socialistes et de nombreuses sociétés mutualistes dans le bassin de Charleroi, la Basse-Sambre, le Brabant wallon et notamment de la Fédération régionale syndicale des métallurgistes de Charleroi. Président du Comité des habitations à bon marché "Le Foyer", de Monceau-sur-Sambre. Président du Comité de patronage des Habitations ouvrières des cantons de Seneffe-Fontaine l'Evêque et Marchienne-au-Pont. Administrateur des écoles d'infirmières et d'accouchement provinciales.

Administrateur de sociétés coopératives locales et centrales depuis 1898.

Créateur de multiples œuvres sociales dans les mutualités, de pharmacies populaires, d'œuvres sociales communales, tant dans le domaine de la protection de l'enfance que dans celui de l'hygiène pour les adultes; d'œuvres de prévoyance, d'enseignement, d'instruction.

Se dévoua tout particulièrement pendant la guerre comme membre du comité local de secours qui groupa plus de cent œuvres en faveur de l'enfance, d'assistance aux adultes, d'assistance par le travail, d'instruction, d'éducation, d'études, récréations, renseignements, d'hygiène, de médecine préventive, d'entr'aide sociale, d'alimentation, etc.

A publié des ouvrages et des tracts au sujet du problème de l'alimentation à bon marché, de l'orientation nouvelle de la mutualité socialiste; collabora à l' "Echo de la Sambre", au "Journal de Charleroi", dans le "Peuple".

Conseiller communal de Monceau-sur-Sambre depuis janvier 1912.

Bourgmestre de 1922 à 1926.

Membre du Conseil des Hospices de 1920 à 1926.

Prend la parole au Sénat au sujet des projets de loi : relatif à la bienfaisance publique, les loyers ; les questions de mutualité, de polyclinique, du service médical. le bail à ferme, la pension de vieillesse, la pension des employés, les maladies professionnelles. Rapporteur du projet de loi

relatif à la réparation des accidents du travail pouvant survenir aux délégués de l'inspection des mines.

Membre de la Commission du Travail et de la Prévoyance sociale.

Adresse : Monceau-sur-Sambre, rue Sohier, 103.

Bediende.

Gewezen arbeider pudler-smeder, pletter.

Algemeen Secretaris van het Verbond der syndikale en socialistische maatschappijen van onderlingen bijstand van het bekken van Charleroi.

Oprichter van den geneeskundigen dienst en van de polycliniek der socialistische mutualiteiten in het bekken van Charleroi, de Beneden-Samber, Waalsch-Brabant, o.m. van de "Fédération régionale syndicale des métallurgistes de Charleroi". Voorzitter van het comité der goedkoope woningen "Le Foyer", te Monceau-s.-Sambre. Voorzitter van het Beschermcomité der Arbeiderswoningen van de kantons Seneffe-Fontaine-l'Evêque en Marchienne-au-Pont. Beheerder der provinciale School voor ziekenverpleegsters en vroedkunde.

Beheerder van plaatselijke en centrale samenwerkende maatschappijen sedert 1898.

Stichter van verschillende maatschappelijke werken in de mutualiteiten, van volksapotheken, van gemeentelijke sociale werken, zoo op gebied van kinderbescherming als van de hygiene voor volwassenen ; van werken van voorzorg, onderwijs, opleiding.

Maakte zich zeer in 't bijzonder verdienstelijk tijdens den oorlog als lid van het plaatselijk hulpcomité, dat meer dan honderd werken telde ten voordeele der kinderen, hulp aan de volwassenen, hulp door arbeid, onderwijs, opvoeding, studie, ontspanning inlichtingen, hygiene, voorbehoedende geneeskunde, sociale onderlinge hulp, voeding, enz.

Schreef werken en vlugschriften over het vraagstuk der goedkoope voeding en der nieuwe oriënteering van de socialistische mutualiteit ; werkte mede aan den "Echo de la Sambre", "Journal de Charleroi", "Le Peuple".

Gemeenteraadslid te Monceau-sur-Sambre sedert Januari 1912.

Burgemeester van 1922 tot 1926.

Lid van den Raad der godshuizen van 1920 tot 1926.

Nam het woord in den Senaat over de wetsontwerpen betreffende de openbare liefdadigheid, de huishuur, de mutualiteiten, polikliniek en geneeskundige dienst, de landpacht,, de ouderdomspensioenen, het bediendenpensioen, de beroepsziekten. Verslaggever van het wetsontwerp over de vergoeding der arbeidsongevallen bij de afgevaardigden van het mijn-toezicht.

Lid der Commissie van Arbeid en Sociale voorzorg.

Adres : Monceau-sur-Sambre, rue Sohier, 103.



DENAUW, Guillaume-Ghislain

Socialistisch senator voor het arrondissement Oudenaarde-Aalst
Geboren te Geeraardsbergen op 14 Juni 1880

Sénateur socialiste de l'arrondissement d'Audenarde-Alost
Né à Grammont le 14 juin 1880

Bediende
Sedert 1920, voorzitter der maatschappij "Voorzorg".
Ondervoorzitter van het beschermcomité der arbeiderswoningen en der voorzorginstellingen.
Gemeenteraadslid te Geeraardsbergen sedert April 1921.
Schepen sedert 16 Juni 1921.
Burgemeester van Geeraardsbergen (1926).
Tot Senator verkozen op 20 December 1921.
Kwam in den Senaat tusschenbeide in de besprekingen betreffende de huurpacht, de perequatie der wedden van het onderwijzend personeel ; de Begrootingen van Landsverdediging, van Openbare werken, van Buitenlandsche zaken; de regeeringsverklaringen.
Lid der Commissies van Openbaar onderwijs, van Openbare werken en van Verzoekschriften.
Adres : Geeraardsbergen, Kloosterstraat, 33.

Employé.
Président, depuis 1920, de la société "Voorzorg".
Vice-président du comité de patronage des habitations ouvrières et des institutions de prévoyance.
Conseiller communal à Grammont depuis avril 1921.
Echevin depuis le 16 juin 1921.
Bourgmestre de Grammont (1926).
Elu Sénateur le 20 décembre 1921. Est intervenu au Sénat au sujet du bail à ferme et de la péréquation des traitements du personnel enseignant, des Budgets, de la Défense nationale, des Travaux publics, des Affaires étrangères, lors des déclarations gouvernementales.
Membre des Commissions de l'Instruction publique, des Travaux publics et des Pétitions.
Adresse : Grammont, rue du Couvent, 38.

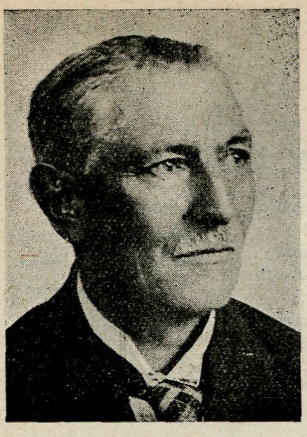

DE NEVE, Jan

Vlaamsch nationalistisch senator voor het arrondissement Oudenarde en Aalst
Geb. te Aalst op 25 Maart 1870

Sénateur nationaliste flamand de l'arrondissement d'Audenarde et Alost
Né à Alost le 25 mars 1870

Handelaar. Stoffeerder.
Schepen van Aalst van 1925 tot 1935. Gemeenteraadslid sedert 1921.
Voorzitter en stichter van cooperatieve maatschappijen te Aalst.
Tot Senator verkozen op 24 Mei 1936.
Lid van de commissie van Binnenlandsche Zaken.
Adres : Lange Zoutstraat, 24, Aalst.

Commerçant. Tapissier.
Echevin d'Alost de 1925 à 1935. Conseiller communal depuis 1921.
Président et fondateur de sociétés coopératives à Alost.
Élu Sénateur le 24 mai 1936.
Membre de la commission de l'intérieur.
Adresse : Lange Zoutstraat, 24, Alost.

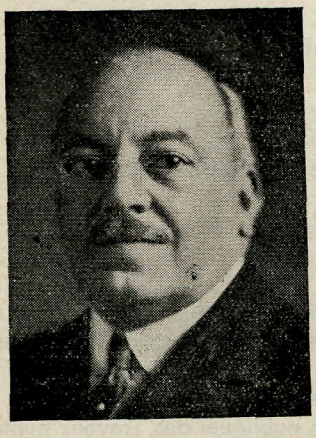

DENS, Léon-Pierre-Alphonse

Sénateur libéral de l'arrondissement d'Anvers
Né à Anvers le 17 octobre 1869

Liberaal senator voor het arrondissement Antwerpen
Geb. te Antwerpen op 17 October 1869

Armateur.
Conseiller communal d'Anvers de 1908 à 1922.
Ancien Président de l'Union des Armateurs belges.
Président d'honneur de la Fédération des Associations de licenciés et ingénieurs commerciaux de Belgique.

Délégué belge à la "International Shipping Federation" de Londres, et à la "Baltic White Sea Conference".

Membre de la société "Artibus Patriæ".

Membre de la Société royale de Géographie d'Anvers.

Membre de la Société d'Astronomie d'Anvers.

Délégué au Comité Central Industriel de Belgique.

Fondateur, Président et administrateur délégué de la Compagnie Dens-Océan. Soc. An. d'Anvers (Armement et Navigation).

Fondateur et dirigeant de la firme L. Dens & Co., à Anvers, Gand, Ostende, Londres et Paris.

Membre du Conseil supérieur de la Marine.

Membre du Conseil de surveillance du navire-école.

Membre de la Commission du mouvement du port d'Anvers.

Membre du Conseil d'administration de la Chambre de commerce internationale.

Fondateur du bureau d'enrôlement pour marins à Anvers.

Membre du Comité administratif du Zeemanshuis, à Anvers.

Elu Sénateur le 5 avril 1925 en remplacement de M. Nellens.

A pris part aux discussions des budgets de la Marine et des Voies et Moyens; aux projets de loi fiscaux réorganisant le Lloyd Royal Belge, concernant les accidents du travail survenus aux gens de mer, à l'emploi des langues à l'université de Gand, des budgets de la Défense nationale, de l'Extraordinaire, des Affaires étrangères, des Transports, etc.

Rapporteur du projet de loi instituant un Conseil d'enquêtes maritimes; réglant le contrat d'engagement maritime et de diverses conventions internationales concernant des questions maritimes.

Ministre de la Défense nationale du 6 juin 1931 au 18 mai 1932.

Président du Conseil national du Parti libéral de 1934 à 1936.

Membre des Commissions des Transports et des Affaires étrangères (secrétaire), et du Budget extraordinaire.

Adresses : Bruxelles, avenue Louise, 280 ; à Anvers : Meir, 52.

Reeder.

Gemeenteraadslid te Antwerpen van 1908 tot 1922.

Oud-Voorzitter van het Verbond der Belgische Reeders.

Eere-Voorzitter van de Federatie der Vereenigingen van handelslicentiaten en -ingenieurs van België.

Belgisch afgevaardigde bij de International Shipping Federation, te Londen en bij de Baltic White Sea Conference.

Lid der maatschappij "Artibus Patriae".

Lid der Koninklijke Vereeniging voor Aardrijkskunde te Antwerpen.

Lid der Vereeniging voor Sterrenkunde te Antwerpen.

Afgevaardigde bij het Centraal Nijverheidscomité van België.

Stichter, voorzitter en afgevaardigde-beheerder der Cie Dens-Océan, N.M., te Antwerpen (Reederij en Zeevaart).

Stichter en leider der firma L. Dens & Co, te Antwerpen, Gent, Oostende, Londen en Parijs.

1e Ondervoorzitter van den Hoogen Raad voor de Zeevaart.

Lid van het Toezichtscomité van het schoolschip.

Lid van de Commissie der havenbeweging te Antwerpen.

Lid van den Beheerraad der internationale Handelskamer.

Oprichter van het wervingsbureel voor zeelieden te Antwerpen.

Lid van het Comité van beheer van het Zeemanshuis te Antwerpen.

Tot Senator verkozen op 5 April 1925 in vervanging van den h. Nellens.

Nam deel aan de besprekingen over de begrootingen van Zeevaart en van 's Lands middelen ; de fiscale wetsontwerpen tot herinchting van den Koninklijken Belgischen Lloyd de arbeidsongevallen bij zeelieden, het taalgebruik in de Gentsche universiteit, de begrooting van landsverdediging, de buitengewone begrooting, buitenlandsche Zaken, verkeerswezen, enz.

Verslaggever over het wetsontwerp tot instelling van een Onderzoeksraad voor de zeevaart ; tot regeling van het werfcontract voor zeevaart en over verschillende internationale overeenkomsten betreffende zeevaartkwesties.

Minister van Landsverdediging van 6 Juni 1931 tot 18 Mei 1932.

Voorzitter van den Landsraad der Liberale partij van 1934 tot 1936.

Lid der Commissies van Verkeerswezen en van Buitenlandsche Zaken (secretaris) en der Buitengewone Begrooting.

Adressen : Brussel, Louizalaan 280 ; Antwerpen : Meir 52.

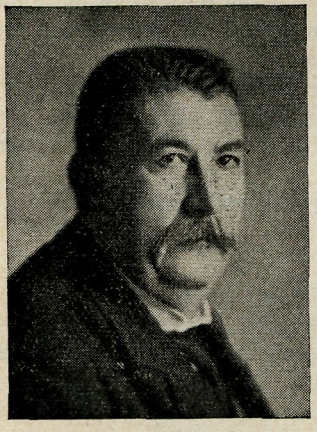

DEPONTIEU, Edmond

Katholiek provinciaal senator voor West-Vlaanderen
Geb. te Roeselare op 10 Augustus 1869

Sénateur catholique provincial de la Flandre Occidentale
Né à Roulers le 10 août 1869

Meester-kleermaker.

Ondervoorzitter der maatschappij van onderlingen bijstand "Troost in Nood", te Meenen.

Bestuurder der samenwerkende maatschappij "De Gilde", te Meenen.

Lid van den Raad van arbeid en nijverheid, te Meenen, sedert 1905.

Gemeenteraadslid van Meenen sinds 1926.

Voorzitter van het Verbond der Kristene Mutualisten van het Arrondissement Kortrijk.

Tot Senator uitgeroepen op 30 Januari 1924, ter vervanging van den h. Van de Voorde, overleden.

Herkozen tot provinciaal Senator voor Westvlaanderen op 16 Juli 1925.

Nam deel aan de besprekingen der buitengewone begrooting en der begrooting van openbare werken.

Lid der Commissies van Openbare werken en van Verkeerswezen.

Adres : Meenen, Donkerstraat, 18.

Maître-tailleur.

Vice-président de la société mutualiste "Troost in Nood", à Menin.

Directeur de la société coopérrative "De Gilde", à Menin.

Membre du Conseil de l'Industrie et du Travail, à Menin, depuis 1905.

Conseiller communal de Menin depuis 1926.

Président de la Fédération des mutualités chrétiennes de l'arrondissement de Courtrai.

Proclamé Sénateur, le 30 janvier 1924, en remplacement de M. Van de Voorde, décédé.

Réélu comme Sénateur provincial de la Flandre occidentale le 16 juillet 1925.

Participe aux discussions des budgets extraordinaire et des Travaux publics.

Membre des Commissions des Travaux publics, des Transports.

Adresse : 18, rue Obscure, Menin.



DE ROO, Achiel

Socialistisch senator voor het arrondissement Gent-Eekloo
Geb. te Gent op 21 October 1876

Sénateur socialiste de l'arrondissement de Gand-Eecloo
Né à Gand le 21 octobre 1876

Secretaris van beroepsvereeniging.

Medewerker van syndicaten en van politieke bladen.

Lid van de Samenw. Maatsch. Vooruit te Gent, en den Mutual. Bond "Moyson".

Lid van den gemeenteraad van Ledeberg sedert Januari 1912. Schepen van 1919 tot 1927.

Provincieraadslid van 1925 tot 1934.

Gemeenteraadslid van Gent sedert 1933.

Tot Senator verkozen op 13 November 1934 ter vervanging van heer De Graeve, overleden.

Kwam onder meer tusschenbeide in het belang van het personeel der departementen van financiën en van openbare werken.

Lid der commissiën van Binnenlandsche Zaken en van Landsverdediging.

Adres : Slachthuislaan 40, Gent.

Secrétaire d'association professionnelle.

Collaborateur de journaux politiques et syndicaux.

Membre de "Samenw. maatsch. Vooruit te Gent" et du "Mutual. Bond Moyson".

Membre du conseil communal de Ledeberg depuis janvier 1912. Echevin de 1919 à 1927.

Conseiller provincial de 1925 à 1934.

Conseiller communal de Gand depuis 1933.

Elu Sénateur le 13 novembre 1934,en remplacement de M. De Graeve, décédé.

Est intervenu notamment en faveur du personnel des départements des finances et des travaux publics.

Membre des commissions de l'Intérieur et de la Défense nationale.

Adresse : Slachthuislaan, 40, Gand.



de SCHRYNMAKERS de DORMAEL, Gustave

Rexistisch senator voor het arrondissement Leuven
Geb. te Brussel op 2 December 1924

Sénateur rexiste de l'arrondissement de Louvain
Né à Bruxelles le 2 décembre 1890

Eigenaar.

Burgemeester van Dormaal sedert 1924.

Beheerder van de "Provinciale brabançonne d'Electricité".

Tot Senator verkozen op 24 Mei 1936.

Nam deel aan de behandelingen van het pensioen der provincie-gouverneurs, de financieele begrootingen, enz.

Lid van de commissie van P.T.T.

Adres : Kasteel van en te Dormaal.

Propriétaire.

Bourgmestre de Dormael depuis 1924.

Administrateur de la Provinciale brabançonne d'Electricité.

Elu Sénateur le 24 mai 1936.

Est intervenu dans les discussions relatives à la pension des gouverneurs de province, aux budgets financiers, etc.

Membre de la commission des P.T.T.

Adresse : Château de et à Dormael.

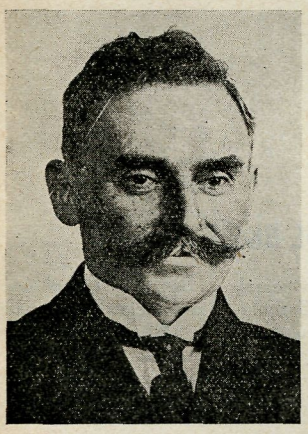

DESMEDT, René

Katholiek gecoöpteerd senator
Geb. te Roeselare
op 29 Juli 1888

Sénateur catholique coopté
Né à Roulers
le 29 juillet 1888

Landbouwer.

Provincieraadslid van West-Vlaanderen van 1924 tot 1931 en Ondervoorzitter van 1921 tot 1931.

Gemeenteraadslid van Staden sedert 1927. Burgemeester sedert 1935.

Ondervoorzitter van de Provinciale Landbouwkamer van West-Vlaanderen. Lid van "De Volkswoning en het Voorzorgscomiteit van het arr. Roeselare".

Voorzitter van de Boerengilde. Lid van den Hoogen Landbouwraad.

Tot volksvertegenwoordiger verkozen op 15 Januari 1931 voor Roeselare-Tielt.

Tot Senator verkozen op 30 Juni 1936.

Stelde voornamelijk belang in de vraagstukken betreffende den landbouw, de landpachten, de gezinsvergoedingen, pensioenen, enz.

Lid van de commissiën van Landbouw, voor verzoekschriften en voor de Naturalisatiën.

Adres : Staden.

Agriculteur.

Conseiller provincial de la Flandre occidentale de juin 1924 à 1931 et vice-président de 1925 à 1931.

Conseiller communal de Staden depuis 1927. Bourgmestre depuis 1935.

Vice-président de la Chambre provinciale agricole de la Flandre occidentale. Membre van "De Volkswoning en het Voorzorgskomiteit van het arr. Roeselare". Président de la "Boerengilde". Membre du conseil supérieur d'agriculture.

Elu membre de la Chambre des Représentants le 15 janvier 1931, en qualité de représentant de Roulers-Thielt.

Elu Sénateur le 30 juin 1936.

S'intéressa particulièrement aux questions relatives à l'agriculture, aux fermages, les allocations familiales, pensions, etc.

Membre des commissions de l'Agriculture, des Pétitions et des Naturalisations.

Adresse : Staden.

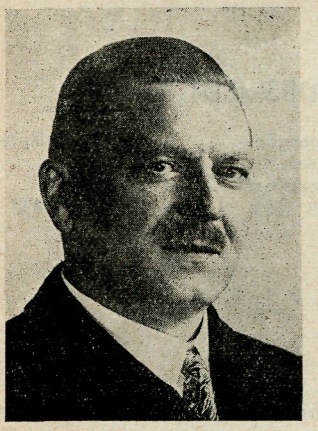

DE SMET, Pierre

Katholiek provinciaal senator voor Brabant
Geb. te Brussel op 22 Juli 1892

Sénateur catholique provincial du Brabant
Nè à Bruxelles le 22 juillet 1892

Professor aan de Universiteit te Leuven. Burgerlijk bouwkundig ingenieur. Inspecteur van de Speciale Scholen van de Mijnen, de burgerlijke bouwkunde, de kunsten en het fabriekswezen, de architectuur en de electriciteit.

Schrijver van talrijke werken met betrekking tot de wetenschappen en het beroep van ingenieur ; onder andere : "Bouwwerken der burgerlijke genie", "Leergang van beschrijvende meetkunde", "Le rabattement de la nappe aquifère et les grands travaux du port d'Anvers", "La préparation à la vie d'ingénieur", "De rechtstreeksche electrische verbinding tusschen Amsterdam en Brussel", enz...

Lid van de Vlaamsche Ingenieursvereeniging. Lid van de "Société belge des ingénieurs et industriels". Lid van de 15e wetenschappelijke commissie van het Nationaal Fonds voor wetenschappelijk onderzoek. Lid van de internationale permanente vereeniging voor scheepvaartcongressen. Lid van het Economisch technologisch Instituut.

Tot Senator verkozen op 22 Juni 1936.

Verslaggever over het wetsontwerp tot wijziging der organieke wet van 15 Juli 1849 op de Staatsuniversiteiten wat betreft het statuut der docenten en professoren en over het wetsontwerp op de bescherming van den titel en van het beroep van architect.

Hield zich bijzonder bezig met de vraagpunten over onderwijs, name-

lijk wat betreft den titel van ingenieur, alsook met vraagpunten van economie en vervoer.

Minister van Middenstand en Economische Zaken van 15 Februari 1938 tot 15 Mei 1938.

Lid van de commissiën van Openbaar Onderwijs, van Verkeerswezen en van de Buitengewone Begrooting.

Adres : Naamsche vest, 130, Leuven.

Professeur à l'Université de Louvain. Ingénieur des Constructions civiles.

Inspecteur des Ecoles spéciales des Mines ; du Génie civil, des Arts et Manufactures, d'Architecture et d'Electricité.

Auteur de nombreuses publications relatives aux sciences et à la profession de l'ingénieur, notamment : „Bouwwerken der burgerlijke genie", "Leçons de géométrie descriptive", "Le rabattement de la nappe aquifère et les grands travaux du port d'Anvers", "La préparation à la vie d'ingénieur", "De rechtstreeksche electrische verbinding tusschen Amsterdam en Brussel", etc.

Membre de la société belge des Ingénieurs et industriels. Membre de la "Vlaamsche Ingenieursvereeniging". Membre de la 15e commission scientifique du Fonds national de la Recherche scientifique. Membre de l'Association internationale permanente des Congrès de navigation. Membre de l' "Economisch Technologisch Instituut".

Elu Sénateur le 22 juin 1936.

Rapporteur du projet de loi modifiant, notamment en ce qui concerne le statut des chargés de cours et des professeurs, la loi du 15 juillet 1849, organique des Universités de l'Etat et du projet de loi sur la protection du titre et de la profession d'architecte.

S'intéressa particulièrement aux questions d'enseignement, notamment en ce qui concerne le titre d'ingénieur, ainsi qu'à des questions économiques et aux transports.

Ministre des Classes Moyennes et des Affaires économiques du 15 février 1938 au 15 mai 1938.

Membre des commissions de l'Instruction publique, des Transports et du Budget Extraordinaire.

Adresse : 30, boulevard de Namur, Louvain.



de SPOT, Albert

Katholiek senator voor het arrondissement Oostende, Veurne, Diksmuide
Geb. te Veurne op 3 Augustus 1888

Sénateur catholique de l'arrondissement d'Ostende, Furnes, Dixmude
Né à Furnes le 3 août 1888

Advocaat, pleitbezorger, ingeschreven bij de Balie van Veurne, sedert 16 Oct. 1919.

Oorlogsvrijwilliger.

Gemeenteraadslid van Veurne, van 20 Mei tot 13 Maart 1929.

Voorzitter van den Bond der Mutualiteiten van het arrondissement Veurne.

Nam deel aan de behandeling van de begrooting van Landbouw, de buitengewone begrooting, de begrootingen van Financiën, Verkeerswezen, Binnenlandsche Zaken, Arbeid en van het ontwerp op het taalgebruik aan de Universiteit te Gent.

Verslaggever over de begrooting van P.T.T.

Indiener van het wetsvoorstel tot wijziging van artikel 21 der wet van 25 October 1919 op het beroepskrediet.

Lid der commissiën van P.T.T. en van Verkeerswezen.

Adres : Veurne, Daniel de Haenelaan, 24.

Avocat, inscrit au barreau de Furnes depuis le 16 octobre 1919.

Volontaire de guerre.

Conseiller communal de Furnes du 20 mai 1922 au 13 mars 1929.

Président de l'Association des mutualités de l'arrondissement de Furnes.

Elu Sénateur le 26 mai 1929.

A participé aux discussions concernant les budgets de l'Agriculture, Extraordinaire, Finances, Transports, de l'Intérieur, du Travail et du projet relatif à l'emploi des langues à l'université de Gand.

Rapporteur du budget des Postes, Télégraphes et Téléphones.

Auteur de la proposition de loi modifiant l'article 21 de la loi du 25 octobre 1919 sur le crédit professionnel.

Membre des Commissions des Postes, Télégraphes et Téléphones, et des Transports.

Adresse : Furnes, avenue de Haene, 24.

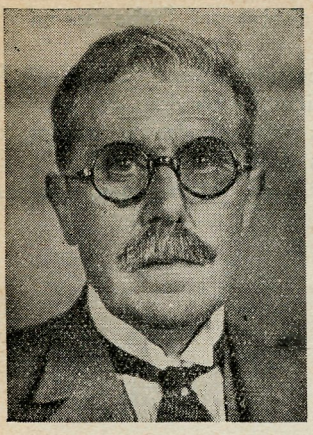

Chevalier DESSAIN,

Charles-Patrick-Joseph-Marie

Katholiek senator voor het arrondissement Mechelen-Turnhout
Geb. te Mechelen op 15 Augustus 1871

Sénateur catholique de l'arrondissement de Malines-Turnhout
Né à Malines le 15 août 1871

Nijveraar.
Bestuurder van de uitgeversfirma H. Dessain, te Mechelen.
Gemeenteraadslid van Mechelen, sedert 1 Januari 1904.
Burgemeester van Mechelen sedert 11 November 1909.
Stichtend lid van het Landbouwcomice van Mechelen.

Lid van het Beschermcomité der arbeiderswoningen van het arrondissement Mechelen sedert 1891.

Tot Senator verkozen op 26 Mei 1929.

Nam deel aan de debatten betreffende de begrootingen van Openbare Werken, Kunsten en Wetenschappen, 's Lands Middelen, het provinciaal en gemeentelijk belastingwezen, de goedkoope woningen, het Gemeentekrediet van België, het pensioen van het gemeentelijk personeel, een aanvullend krediet voor 1934, het wetsvoorstel op de urbanisatie van steden en gemeenten.

Verslaggever over het wetsontwerp tot wijziging van sommige bepalingen der militiewet, de werving en de dienstverplichtingen ; over het wetsvoorstel op de urbanisatie van steden en gemeenten ; over het wetsontwerp betreffende de conversie der binnenlandsche schulden.

Lid der commissiën van Binnenlandsche Zaken en P.T.T.

Adres : Mechelen, Zandpoortvest, 2.

Industriel.
Directeur de la maison d'édition H. Dessain, à Malines.
Conseiller communal de Malines depuis le 1er janvier 1904.
Bourgmestre de Malines depuis le 11 novembre 1909.
Membre-fondateur du Comice agricole de Malines.

Membre du Comité de patronage des maisons ouvrières de l'arrondissement de Malines depuis 1891.

Elu Sénateur le 26 mai 1929.

A pris part aux débats concernant les budgets des Travaux publics, des Sciences et des Arts, des Voies et Moyens, à la fiscalité provinciale et communale, aux habitations à bon marché, au Crédit communal de Belgique, à la pension du personnel communal, à un crédit supplémen-

taire pour 1934, à la proposition de loi concernant l'urbanisation des villes et des communes.

Rapporteur du projet de loi modifiant certaines dispositions de la loi sur la milice, le recrutement et les obligations de service; de la proposition de loi concernant l'urbanisation des villes et des communes; du projet de loi concernant la conversion des dettes intérieures.

Membre des Commissions de l'Intérieur, des Postes, Télégraphes et Téléphones.

Adresse : Malines, boulevard du Sablon, 2.

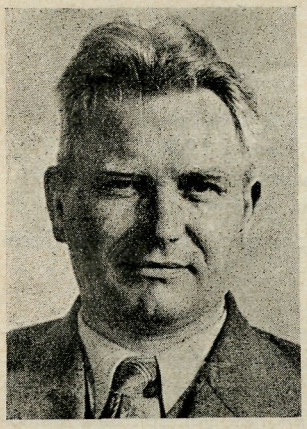

DEUMENS, M.-Jozef

VI.-Nationalistisch Senator voor het arrondissement Tongeren-Maaseik
Geb. te Eisden op 16 Maart 1890

Sénateur nationaliste flamand de l'arrondissement de Tongres-Maeseyck
Né à Eisden le 16 mars 1890

Beheerder van vennootschappen.

Tot lid van de Kamer der Volksvertegenwoordigers verkozen op 24 Mei 1936 en, op denzelfden datum tot Senator opvolger.

Gemeenteraadslid van Hasselt sedert 1932.

Tot Senator verkozen op 16 November 1937.

Lid der commissie van Economische Zaken.

Adres : Maastrichterstraat 68, Hasselt.

Administrateur de société.

Elu membre de la Chambre des Représentants le 24 mai 1936 et à la même date, élu Sénateur suppléant.

Conseiller communal de Hasselt depuis 1932.

Proclamé Sénateur effectif le 16 novembre 1937.

Membre de la commission des Affaires économiques.

Adresse : Maastrichterstraat 68, Hasselt.

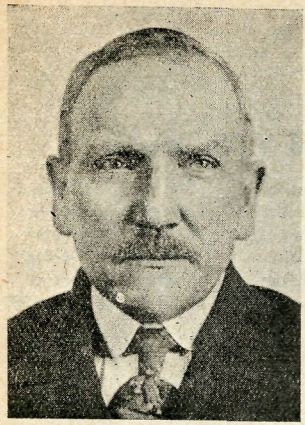

DEVAUX, Auguste

Sénateur socialiste de l'arrondissement d'Arlon-Marche-Bastogne et Neufchâteau-Virton

Né à Saint-Hubert le 11 février 1878

Socialistisch senator voor het arrondissement Aarlen-Marche-Bastenaken en Neufchâteau-Virton

Geb. te Sint-Hubert op 11 Februari 1878

Ancien inspecteur de l'Union coopérative à Liége. Ancien ouvrier bûcheron et sabotier. Ancien maître-sabotier.

Conseiller provincial du Luxembourg de 1921 à 1936.

Conseiller communal de Saint-Hubert depuis 1917.

Membre d'inspection à l'Etablissement d'Education de l'Etat; du comité de patronage de Neufchâteau; du comité d'appel des pensions de vieillesse; de la Société des habitations ouvrières à Neufchâteau.

Secrétaire général des sociétés de secours mutuels socialistes de la province du Luxembourg. Co-fondateur de la fédération socialiste du Luxembourg en 1899.

Elu Sénateur le 25 juin 1936.

S'est occupé de questions de pensions de vieillesse, de mutualités, de défense nationale, d'allocations familiales, etc.

Membre des commissions de la Défense nationale et des Transports.

Adresse : rue Thiers, 40, Saint-Hubert.

Gewezen inspecteur van de "Union coopérative" te Luik. Gewezen houthakkers- en klompenmakersgast. Gewezen klompenmakersbaas.

Provincieraadslid van Luxemburg van 1921 tot 1936.

Gemeenteraadslid van St-Hubert sedert 1917.

Lid van het toezicht der Staatsinrichting voor opvoeding, van het beschermingscomité van Neufchâteau; van het comité voor hooger beroep voor de ouderdomspensioenen; van de Maatschappij voor goedkoope woningen te Neufchâteau.

Algemeen secretaris der socialistische mutualiteiten van Luxemburg. Medestichter van het Socialistisch Verbond van Luxemburg in 1899.

Tot Senator verkozen op 25 Juni 1936.

Hield zich bezig met vraagstukken over ouderdomsrenten, mutualiteiten, landsverdediging, gezinsvergoedingen, enz.

Lid van de commissiën van landsverdediging en van verkeerswezen.

Adres : rue Thiers, 40, Saint-Hubert.

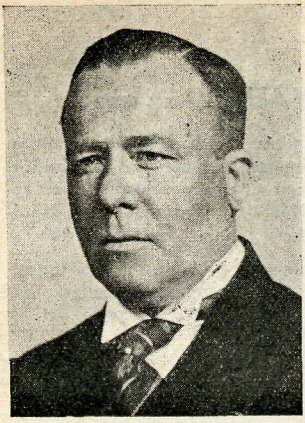

DE VOS, Jooris

Katholiek senator voor het arrondissement Dendermonde en Sint-Niklaas
Geb. te Schoten op 13 December 1889

Sénateur catholique de l'arrondissement de Termonde et Saint-Nicolas
Né à Schooten le 13 décembre 1889

Advocaat. Plaatsvervangend rechter in de rechtbank van eersten aanleg te Dendermonde. Eere-griffier van de rechtbank van eersten aanleg te Dendermonde.

Voorzitter van de Koninklijke St.-Joris Turngilde te Dendermonde en voorzitter of eere-voorzitter van verschillende tooneel- en muziekmaatschappijen te Dendermonde.

Lid van het beschermcomité voor goedkoope woningen en voorzorginstellingen voor het arrondissement Dendermonde.

Beheerder van den Katholieken Turngouwbond van Oost-Vlaanderen.

Tot Senator verkozen op 24 Mei 1936.

Indiener van het wetsvoorstel tot aanvulling der wet van 19 Jan. 1883 op de riviervisscherij, gewijzigd bij de wet van 5 Juli 1899.

Stelde bijzonder belang in de vraagstukken van burgerlijk strafrecht, alsmede betreffende de jacht en de visscherij, de oorlogsinvaliden, de arbeidsongevallen, de militaire- en ouderdomspensioenen, de groote gezinnen, de gerechtelijke inrichting, enz.

Lid van de commissiën van Verkeerswezen, van P.T.T., van de Naturalisaties.

Adres : Kerkstraat, 70, Dendermonde.

Avocat. Juge suppléant au tribunal de première instance de Termonde.

Conseiller communal suppléant de Termonde.

Président régional de la Ligue des familles nombreuses.

Greffier honoraire au tribunal de Première instance de Termonde.

Président de la "Koninklijke St.-Joris Turngilde te Dendermonde" et président ou président d'honneur de diverses sociétés dramatiques ou de musique à Termonde.

Membre du comité des habitations à bon marché pour l'arr. de Termonde. Administrateur du "Katholieke Turngouwbond van Oost-Vlaanderen".

Elu Sénateur le 24 mai 1936.

Auteur de la proposition de loi complétant la loi du 19 janvier 1883 sur la pêche fluviale, modifiée par la loi du 5 juillet 1899.

S'est intéressé spécialement aux questions relatives au droit civil et pénal, aux invalides de guerre, aux accidents du travail, aux pensions militaires, aux familles nombreuses, à l'organisation judiciaire.

Membre des commissions des Transports, des P.T.T., des Naturalisations.

Adresse : Kerkstraat, 70, Termonde.

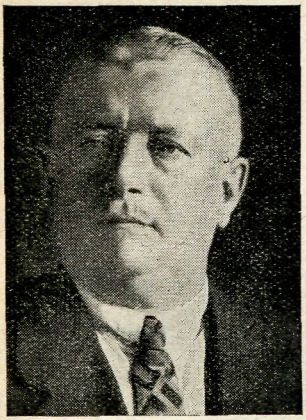

DEWAELE, Henri-Ernest

Socialistisch senator voor het arrondissement Roeselare-Tielt
Geb. te Izegem op 18 Augustus 1872

Sénateur socialiste de l'arrondissement de Roulers-Thielt
Né à Iseghem le 18 août 1872

Secretaris-beheerder van samenwerkende vennootschappen.

Stichtend lid van het Comité "Vrijheid en Broederschap".

Stichter en secretaris-beheerder van vakbonden.

Lid van den werkrechtersraad van Roeselare.

Gemeenteraadslid van Izegem van 1921 tot 1926.

Tot Senator verkozen op 5 April 1925, ter vervanging van Baron Gillès de Pelichy, uittredend lid.

Nam deel aan de debatten over de begrootingen van Arbeid en Nijverheid, Kunsten en Wetenschappen en Financiën, over de wetsontwerpen betreffende het bediendenpensioen, tot wijziging van de supertaxe, de landpacht, de fiscale ontwerpen, de militiewet.

Interpelleerde den Minister van Nijverheid en Arbeid over de beslissing waarbij de socialistische arbeiders van de textielnijverheid te Kortrijk uitgesloten worden van de voordeelen van het Nationaal Crisisfonds ; en ook over de werkloosheid in de diamantnijverheid.

Lid der Commissie van Landsverdediging.

Adres : Izegem, Meenenstraat, 74.

Secrétaire-administrateur de sociétés coopératives.

Fondateur et membre du Comité Vrijheid en Broederschap.

Fondateur et secrétaire-administrateur d'associations professionnelles.

Membre du Conseil de prud'hommes de Roulers.

Conseiller communal d'Iseghem de 1921 à 1926.

Elu Sénateur le 5 avril 1925 en remplacement de M. le baron Gillès de Pelichy, sortant.

A participé aux débats sur les budgets de l'Industrie et du Travail, des Sciences et des Arts et des Finances, sur les projets de loi concernant la pension des employés, modifiant la supertaxe, le bail à ferme, les projets fiscaux, la loi de milice.

Interpelle le Ministre de l'Industrie et du Travail au sujet de la décision tendant à exclure des avantages du Fonds national de crise les ouvriers socialistes de l'industrie textile de Courtrai et aussi sur la question du chômage dans l'industrie diamantaire.

Membre de la Commission de la Défense nationale.

Adresse : Izegem, Meenenstraat, 74.

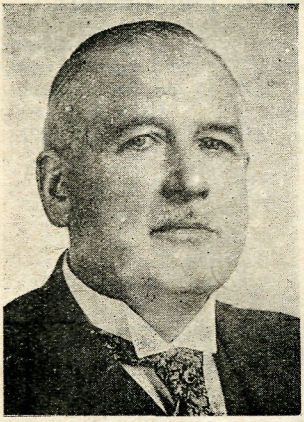

DE WALS, Victor

Katholiek senator voor het arrondissement Leuven
Geb. te Sterrebeek op 26 Februari 1881

Sénateur catholique de l'arrondissement de Louvain
Né à Sterrebeek le 26 février 1881

Doctor in de geneeskunde.

Provincieraadslid van Brabant van 1925 tot 1936.

Schepen van Onderwijs te Kortenberg van 1921 tot heden.

Tot Senator verkozen op 24 Mei 1936.

Hield zich bijzonder bezig met geneeskundige vraagstukken en bestrijding van het alcoholisme, ook met landbouwvraagstukken.

Lid van de commissiën van Volksgezondheid en van Openbare Werken.

Adres : Leuvensche baan 188, Kortenberg.

Docteur en médecine.

Conseiller provincial du Brabant de 1925 à 1936.

Echevin de l'Instruction publique de Cortenberg de 1921 à ce jour.

Elu Sénateur le 24 mai 1936.

S'est occupé spécialement de questions médicales et de protection contre l'alcoolisme et de questions agricoles.

Membre des commissions de la Santé publique et des Travaux publics.

Adresse : Leuvensche baan, 188, Cortenberg.

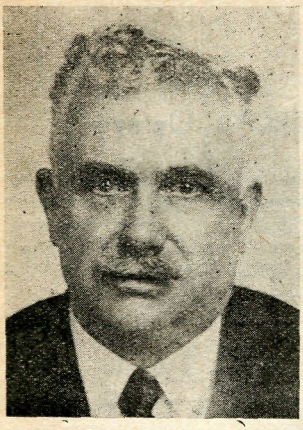

DE WILDE, Laurent

Liberaal provinciaal senator voor Oost-Vlaanderen
Geb. te Hamme op 2 April 1877

Sénateur libéral provincial de la Flandre orientale
Né à Hamme le 2 avril 1877

Aannemer.
Gemeenteraadslid van Baasrode sedert 1921.
Ondervoorzitter van de mutualiteit van het personeel van P.T.T.
Beheerder van de Kredietmaatschappij Ieder zijn huis.
Eerevoorzitter van Oudstrijders van Oost-Vlaanderen.
Tot Senator verkozen op 22 Juni 1936.
Indiener van het wetsvoorstel betreffende de overname door den Staat van het onderhoud der dijken en andere beschermingswerken tegen de overstroomingen. Kwam onder meer tusschenbeide ten gunste van de klompenmakers van het land van Waas.
Lid van de commissiën van P.T.T. en van de Naturalisatiën.
Adres : Statiestraat, 103, Baasrode.

Entrepreneur.
Conseiller communal de Baesrode depuis 1921.
Vice-Président de la mutualité du personnel des P.T.T.
Administrateur du "Kredietmaatschappij Ieder zijn huis".
Président d'honneur des anciens combattants de la Flandre orientale.
Elu Sénateur le 22 juin 1936.
Auteur de la proposition de loi relative à la reprise par l'Etat de l'entretien des digues et autres ouvrages de protection contre les inondations.
Est intervenu notamment en faveur des sabotiers du pays de Waes.
Membre des commissions des P.T.T. et des Naturalisations.
Adresse : Statiestraat, 103, Baasrode.

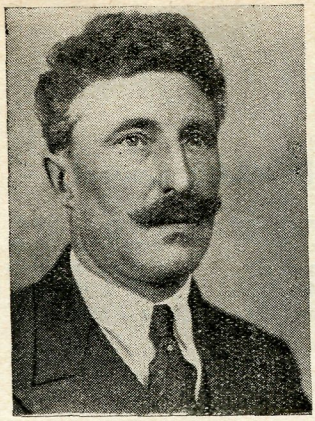

DIERCKX, Octave

Sénateur libéral
de l'arrondissement
de Bruxelles
Né à Anvers
le 15 octobre 1882

Liberaal senator
voor het arrondissement
Brussel
Geb. te Antwerpen
op 15 October 1882

Avocat à la Cour d'Appel de Bruxelles.

Conseiller communal à Ixelles depuis 1920. Conseiller provincial du Brabant de 1925 à 1929. Elu Sénateur le 26 mai 1929.

A pris part aux discussions concernant les budgets : extraordinaire, Finances, Industrie et Travail et de la Prévoyance sociale, Justice; les projets de loi sur les loyers, les subventions annuelles aux universités, l'emploi des langues à l'Université de Gand. Comme Secrétaire de la Commission des Sciences et des Arts et de la Commission linguistique a cherché à concilier les différents points de vue au sujet des projets en cours relatifs à l'enseignement du français et du flamand dans les établissements scolaires primaires et moyennes.

Rapporteur du projet de loi allouant des crédits supplémentaires aux budgets extraordinaires du Congo.

Auteur d'amendements au projet de loi relatif à l'emploi des langues en matière administrative.

Rapporteur du budget de la Dette publique depuis 1936, et du Budget des Pensions depuis 1937.

Prit part aux discussions des budgets des finances; de l'industrie, du travail et de la prévoyance sociale; des transports, des affaires étrangères; des voies et moyens et budget extraordinaire.

Prit part en outre à la discussion de nombreux projets de loi concernant: l'enseignement primaire, l'enseignement moyen, les baux à loyer, l'incinération facultative, la création d'un ordre des médecins et l'institution de chambres de professions médicales, l'emploi des langues en matière administrative, les pouvoirs spéciaux, les déclarations des gouvernements Renkin, de Broqueville et van Zeeland, des crédits provisoires pour 1933, les zones de sécurité autour des aérodromes militaires, la conversion des dettes intérieures, l'office central de la petite épargne, les publications étrangères, les incompatibilités parlementaires, l'amnistie politique, etc.

Ancien président du Groupe libéral.

Ministre des Transports du 12 juin 1934 au 20 novembre 1935.

Ministre de l'Intérieur du 24 novembre 1937 au 15 mai 1938.

Ministre de l'Instruction publique le 15 mai 1938.

Adresse : Bruxelles, avenue de la Couronne, 27.

Advocaat bij het Hof van Beroep te Brussel. Gemeenteraadslid te Elsene sedert 1920. Provinciaal raadslid van Brabant van 1925 tot 1929.

Tot Senator verkozen op 26 Mei 1929.

Nam deel aan de debatten over de buitengewone begrooting, de begrootingen van Financiën, Nijverheid, Arbeid en Sociale Voorzorg, Justitie ; over de wetsontwerpen op de huishuur, de jaarlijksche toelagen aan de Universiteiten, het taalgebruik bij de Universiteit te Gent. Als secretaris van de Commissie van Kunsten en Wetenschappen heeft hij gepoogd de verschillende standpunten overeen te brengen inzake het onderwijs van het Fransch en het Nederlandsch in de lagere en middelbare schoolinrichtingen.

Verslaggever over het wetsontwerp waarbij aanvullende kredieten op de buitengewone begrootingen van Congo worden verleend.

Indiener van amendementen op het wetsontwerp op het taalgebruik in bestuurszaken.

Verslaggever over de begrooting van 's Lands schuld sedert 1936, en over de begrooting van pensioenen voor 1937.

Nam deel aan de behandeling van de begrootingen van Financiën, van Nijverheid, Arbeid en Sociale Voorzorg ; van Verkeerswezen, van Buitenlandsche Zaken, van 's Lands Middelen, en van de buitengewone begrooting.

Nam buitendien deel aan de behandeling van talrijke wetsontwerpen betreffende : het lager onderwijs, het middelbaar onderwijs, de huishuren, de vrije lijkverbranding, de oprichting van een orde der geneesheeren en de oprichting van kamers van geneeskundige beroepen ; het taalgebruik in bestuurszaken, de bijzondere machten, de verklaringen der kabinetten Renkin, de Broqueville en van Zeeland, de voorloopig kredieten voor 1933, de veiligheidszones rond de militaire vliegvelden, de conversie der binnenlandsche schuld, het centraal bureau voor de kleine spaarders, de vreemde uitgaven, de parlementaire onvereenigbaarheden en de politieke amnestie.

Gewezen voorzitter der liberale groep.

Minister van Verkeerswezen van 12 Juni 1934 tot 20 November 1935.

Minister van Binnenlandsche Zaken van 24 November 1937 tot 15 Mei 1938.

Minister van Openbaar Onderwijs op 15 Mei 1938.

Adres : Brussel, Kroonlaan, 27.

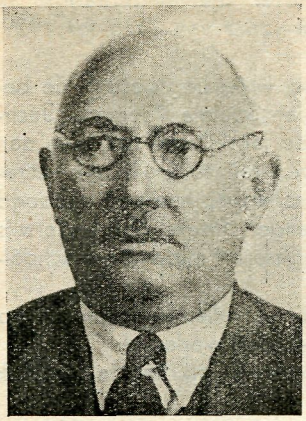

DIRIKEN, Pierre

Gecoöpteerd
socialistisch senator
Geb te Tongeren
op 16 Februari 1882

Sénateur socialiste
coopté
Né à Tongres
le 16 février 1882

Letterzetter. Bondssecretaris, Secretaris van de syndicaten der metaalbewerkers, tabakarbeiders, bouwnijverheid, lederbewerkers, der afdeeling Tongeren.

Secretaris van de Syndicale Federatie der provincie Limburg.

Lid der provinciale commissie voor goedkoope woningen, afgevaardigde van den Staat bij de samenwerkende vennootschap "Tongers-Huis".

Lid van het toezichtscomité der officieele arbeidsbeurs en van het scheidsrechterlijk comité, lid van de Pensioencommissie (1919-1924).

Voorzitter van den provincialen Bond der socialistische mutualiteiten.

Secretaris der afdeeling Tongeren.

Gemeenteraadslid van Tongeren sedert 1921.

Schepen sedert 1926.

Tot Senator uitgeroepen op 30 April 1925.

Nam deel aan de debatten over het taalgebruik bij het leger en over de begrooting van Arbeid, Nijverheid en Sociale Voorzorg, van Landbouw van Openbare Werken en van Openbaar Onderwijs.

Interpelleerde den minister van Nijverheid, Arbeid en sociale Voorzorg over de ramp te Waterschei.

Lid van de commissiën van Landbouw en Naturalisaties.

Adres : Tongeren, Koning Albertlaan.

Typographe. Secrétaire fédéral, Secrétaire des syndicats des métallurgistes, des ouvriers du tabac, du bâtiment, du cuir, de la section de Tongres.

Secrétaire de la Fédération syndicale de la province de Limbourg.

Membre de la Commission provinciale des Habitations à bon marché, délégué de l'Etat à la coopérative "Tongers-Huis".

Membre du Comité de surveillance de la Bourse officielle du Travail et du Comité d'arbitrage, membre du Comité des pensions (1919-1924).

Président de la Fédération provinciale des mutualités socialistes.

Secrétaire de la section de Tongres.

Conseiller communal de Tongres depuis 1921.

Proclamé Sénateur le 30 avril 1925.

A participé aux débats se rapportant à l'emploi des langues à l'armée et à celui du Budget de l'Industrie, du Travail et de la Prévoyance sociale, de l'Agriculture, des Travaux publics et de l'Instruction publique.

Interpelle le Ministre de l'Industrie, du Travail et de la Prévoyance sociale au sujet de la catastrophe de Waterschei.

Membre des commissions de l'Agriculture et de des Naturalisations.

Adresse : Tongres, avenue du Roi Albert.

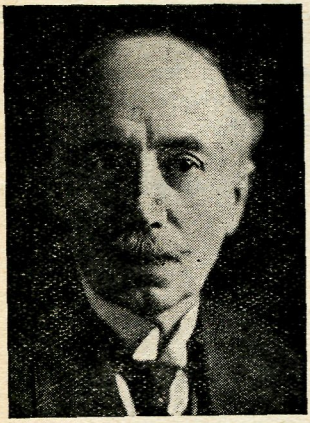

DISIERE, Henri

Sénateur socialiste
de l'arrondissement
de Namur-Dinant-
Philippeville
Né à Dinant
le 20 novembre 1865

Socialistisch senator
voor het arrondisse-
ment Namen-Dinant-
Philippeville
Geb. te Dinant
op 20 November 1865

Fit ses études à l'Athénée de Dinant et à l'Université de Bruxelles, où il suivit les cours de la faculté de droit.

Créateur du Cercle et du journal des étudiants socialistes.

Fondateur de la Maison du Peuple de Dinant et de nombreux organismes socialistes (mutualités, coopératives, cercles d'études).

Conseiller communal de Dinant de 1911 à 1919 et échevin de l'Instruction publique de 1911 à 1914.

Membre de l'Union des villes. A collaboré à la presse politique.

A participé aux débats concernant le budget de la Gendarmerie pour 1927, de l'Industrie, du Travail et de la Prévoyance sociale.

Rapporteur des projets de loi : modifiant l'article 298 du Code civil (texte réamendé), concernant la répression du délit de grivellerie, complétant les lois sur l'expropriation pour cause d'utilité publique et applicable aux travaux exécutés pour occuper les ouvriers-chômeurs.

Prit part à la discussion du budget de la gendarmerie pour 1935 et aux discussions de projets de loi concernant les milices privées et le commerce et le port des armes, la grivellerie.

Elu Sénateur le 27 décembre 1921.

Membre des commissions de la Justice, de l'Agriculture et des Pétitions.

Adresse : Bruxelles, rue Vanderkindere, 562.

Studeerde aan het atheneum te Dinant en aan de Universiteit te Brussel, waar hij de cursussen der rechtsfaculteit volgde.

Stichter van de "Cercle des étudiants socialistes" en van het "Journal des étudiants socialistes".

Stichter van het Volkshuis te Dinant en van talrijke socialistische organisaties (mutualiteiten, samenwerkende vennootschappen, studiekringen).

Gemeenteraadslid van Dinant van 1911 tot 1919 en schepen van openbaar onderwijs van 1911 tot 1914.

Lid van den Stedenbond. Werkte mede aan de politieke pers.

Nam deel aan de debatten over de begrooting der rijkswacht voor 1927, van arbeid, nijverheid en sociale voorzorg.

Verslaggever over de wetsontwerpen : tot wijziging van artikel 298 van het Burgerlijk Wetboek (geamendeerde tekst), tot beteugeling van afzetterij, tot aanvulling der wetten op de onteigening te algemeenen nutte van toepassing op de werken uitgevoerd om werkloozen te werk te stellen.

Nam deel aan de behandeling van de begrooting der rijkswacht voor 1935 en aan die over de wetsontwerpen op de private milities en den handel in en het dragen van wapenen, op de afzetterij.

Tot Senator verkozen op 27 December 1921.

Lid van de commissiën van Justitie, van Landbouw en voor Verzoekschriften.

Adres : Brussel, Vanderkinderestraat, 562.

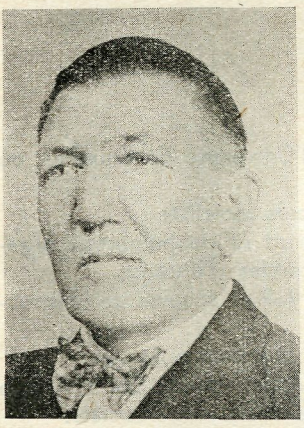

DONVIL, Georges-Louis

Socialistisch provinciaal senator voor Brabant
Geb. te Diest op 10 Maart 1882

Sénateur socialiste pronvicial du Brabant
Né à Diest le 10 mars 1882

Kuipersbaas.

Lid van de Federatie van mutualiteiten Volkshuis Brussel, afdeeling Diest; van het Kooperatief-Verbond Luik, afdeeling Diest.

Tot Senator verkozen op 24 November 1936.

Lid van de commissiën van Economische Zaken en van Koloniën.

Adres : Schaffensche straat, 22, Diest.

Maître-tonnelier.

Membre de la "Federatie van mutualiteiten Volkshuis Brussel, afdeeling Diest"; de la "Kooperatief Verbond Luik, afdeeling Diest".

Elu Sénateur le 24 novembre 1936.

Membre des commissions des Affaires économiques et des Colonies.

Adresse : Schaffensche straat, 22, Diest.

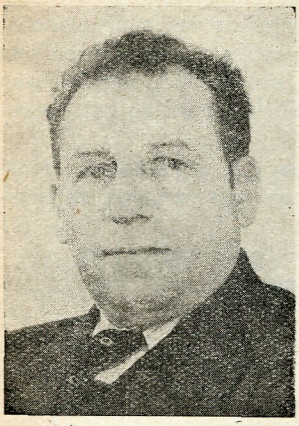

DOUTREPONT

Sénateur socialiste de l'arrondissement de Bruxelles
Né à Bruges le 1er octobre 1885

Socialistisch senator voor het arrondissement Brussel
Geb. te Brugge op 1 October 1885

Secrétaire du Sénat.
Secrétaire de syndicat.
Commissaire de la société coopérative "Floréal".
Secrétaire permanent de la Centrale des Services publics.
Auteur du "Régime fiscal en Belgique".
Elu Sénateur le 24 mai 1936.

Rapporteur des projets de loi : relatif à la rétribution des membres de certaines administrations publiques ou corps constitués ; relatif au tarif des douanes; aux émoluments du personnel dont la rétribution est fixée par la loi; ramenant à partir du 1 janvier 1937 de 20 à 15 p.c. la réduction dont sont frappées les indemnits qui ne couvrent pas de charges réelles; approuvant une convention concernant l'institution de méthodes de fixation des salaires minima ; ramenant à partir du 1 juillet 1937 de 15 à 10 p. cent la réduction dont sont frappées les indemnités qui ne couvrent pas de charges réelles.

Rapporteur de la Commission des Finances sur les dissentiments entre le Conseil des Ministres et la Cour des Comptes au sujet de la comptabilité des dépenses engagées.

Est intervenu dans des débats relatifs à des questions financières, à la protection contre l'alcoolisme, à la situation du petit personnel de certains départements, etc.

Membre des commissions des Finances et de la Défense nationale.

Adresse : rue des Spirées, 1, Watermael-Boitsfort.

Secretaris van den Senaat.
Syndicaatssecretaris.
Commissaris van de cooperatieve vereeniging "Floréal".
Bestendig secretaris van de Centrale der Openbare diensten.
Schrijver van "Le Régime fiscal en Belgique".
Tot Senator verkozen op 24 Mei 1936.

Verslaggever over de wetsontwerpen betreffende : de bezoldiging der leden van sommige openbare besturen of erkende korpsen; het toltarief; de wedde van het personeel wiens bezoldiging door de wet wordt bepaald; de verlaging der vergoedingen, die geen werkelijke lasten dekken,

van 20 op 15 t.h., vanaf 1 Januari 1937; de goedkeuring van een overeenkomst in zake invoering van methoden tot vaststelling van minimaloonen; de verlaging der vergoedingen die geen werkelijke lasten dekken van 15 op 10 t.h. vanaf 1 Juli 1937. Verslaggever namens de Commissie van Financiën over de betwistingen tusschen den Ministerraad en het Rekenhof nopens de comptabiliteit der vastgelegde uitgaven.

Nam deel aan de behandeling van financieele vraagstukken, de drankbestrijding, den toestand van het lager personeel van sommige departementen, enz.

Lid van de commissiën van Financiën en van Landsverdediging.

Adres : Spireasstraat, 1, Watermaal-Boschvoorde.

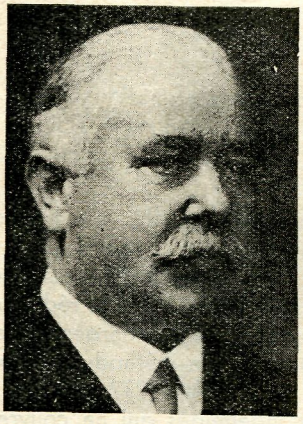

DU BOIS, Alfons-Jozef-Edgard

Katholiek Senator voor het arrondissement Dendermonde-St-Niklaas
Geb. te Lebbeke op 16 Februari 1878

Sénateur catholique de l'arrondissement de Termonde-St-Nicolas
Né à Lebbeke le 16 février 1878

Brouwer.
Tot plaatsvervangend Senator verkozen op 24 Mei 1936.
Op 30 November 1937 tot Senator aanvaard.
Lid van de Commissie van Openbaar Onderwijs.

Brasseur.
Elu Sénateur-suppléant le 24 mai 1936.
Le 30 novembre 1937, admis comme Sénateur.
Membre de de la Commission de l'Instruction Publique.

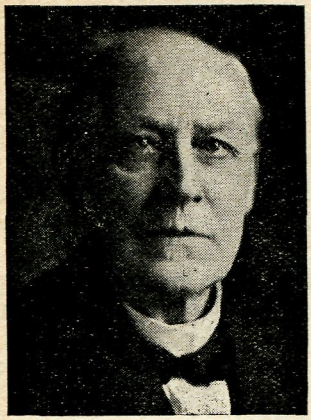

EYLENBOSCH,
Gustaaf-Karel-Jozef

Katholiek senator voor het arrondissement Gent-Eekloo
Geb. te Gent op 10 December 1856

Sénateur catholique de l'arrondissement de Gand-Eecloo
Né à Gand le 10 décembre 1856

Drukkerijbestuurder.

Stichter van den Vrijen Bond der ziekenbeurzen te Gent (1886).

Eere-ondervoorzitter van "Volksliefde" te Gent (1915).

Medestichter en voorzitter van de samenwerkende vennootschap "Het Volk" te Gent (Mei 1896).

Lid van den "Gentschen Boekdrukkersbond" in 1877.

Ondervoorzitter van dit syndicaat van 1882 tot 1884.

Medestichter van den Belgischen Volksbond en secretaris van 1893 tot 1918.

Medestichter van den katholieken Werkliedenbond "Het Volk" van het arrondissement Gent-Eekloo, secretaris, daarna voorzitter van 1917 tot 1926.

Medestichter van het dagblad "Het Volk" in 1891 ; van meet af aan hoofdopsteller tot 1895 ; was er tevens bestuurder en opsteller van gedurende vele jaren.

Eerste Voorzitter van het A.C.V. van België in 1911.

Gemeenteraadslid van Gent van 1896 tot 1911.

Schepen van 1910 tot 1911.

Tot Senator verkozen op 2 December 1922, ter vervanging van wijlen Baron della Faille d'Huysse.

Nam het woord bij de behandeling van de herziening der huishuurwet van 1920 ; betreffende de Belgische arbeiders in Frankrijk ; het taalgebruik bij de Universiteit te Gent ; de zegel- en registratierechten ; de werkplaatsreglementen ; de verzekering tegen de geldelijke gevolgen van ouderdom en vroegtijdigen dood der bedienden ; verschillende begrootingen.

Verslaggever over het wetsontwerp waarbij een aanvullende tegemoetkoming wordt verleend aan de genieters van een ouderdomspensioen.

Lid der commissiën van Economische Zaken en van Verzoekschriften.

Adres : Gent, Steenweg op Kortrijk, 482.

Directeur d'imprimerie.

Fondateur de la Fédération mutualiste "Vrije Bond der ziekenbeurzen" à Gand (1886).

Vice-président honoraire de "Volksliefde" à Gand (1915).

Co-fondateur et président de la société coopérative "Het Volk" à Gand (mai 1896).

Membre du "Gentsche Boekdrukkersbond" en 1877.

Vice-président de ce syndicat de 1882 à 1884.

Co-fondateur de la "Ligue démocratique belge" et secrétaire de 1893 à 1918.

Co-fondateur de la Ligue ouvrière catholique "Het Volk" de l'arrondissement de Gand-Eecloo, secrétaire, puis président en 1917 jusqu'à 1926.

Co-fondateur du journal "Het Volk" en 1891 ; dès le début rédacteur en chef jusqu'à 1895 ; fut en même temps directeur et rédacteur durant de longues années.

Premier président de la Confédération des syndicats chrétiens en 1911.

Conseiller communal de Gand de 1896 à 1911.

Echevin de 1910 à 1911.

Elu Sénateur le 2 décembre 1922, en remplacement de M. le baron della Faille d'Huysse, décédé.

Prit la parole dans les discussions se rapportant à la: revision de la loi de 1920 sur les loyers; au sujet des ouvriers belges travaillant en France; à l'emploi des langues à l'université de Gand; aux droits de timbre et d'enregistrement; aux règlements d'atelier; à l'assurance en vue de la vieillesse et du décès prématuré des employés et des différents budgets.

Rapporteur du projet de loi accordant une allocation supplémentaire aux bénéficiaires d'une pension de vieillesse.

Membre des commissions des Affaires économiques et des Pétitions.

Adressse : chaussée de Courtrai, 482, Gand.

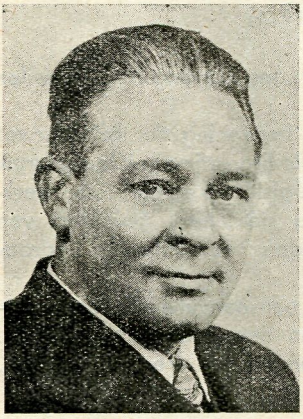

FINNE, Pierre

Vlaamsch-nationalistisch senator voor het arrondissement Brussel
Geb. te Schaarbeek op 13 Februari 1892

Sénateur nationaliste flamand de l'arrondissement de Bruxelles
Nè à Schaerbeek le 13 février 1892

Lid van de Kamer der Volksvertegenwoordigers, van 7 April tot 24 Mei 1936.

Dagbladbestuurder.

Tot Senator verkozen op 24 Mei 1936.
Nam deel aan de besprekingen betreffende den landbouw, de buitenlandsche zaken, het openbaar onderwijs, het taalgebruik, enz.
Lid van de commissiën van openbaar onderwijs, van landbouw, van verkeerswezen en van de naturalisatiën.
Adres : P. Matheussensstraat, 46, Evere.

Membre de la Chambre des Représentants, du 7 avril au 24 mai 1936.
Directeur de journal.
Elu Sénateur le 24 mai 1936.
Est intervenu dans des discussions relatives à l'agriculture, aux affaires étrangères, à l'instruction publique, à l'emploi des langues, etc.
Membre des commissions de l'Instruction publique, de l'Agriculture, des Transports et des Naturalisations.
Adresse : P. Matheussensstraat, 46, Evere.



GABRIEL, Gustaaf

Katholiek provinciaal senator voor Oost-Vlaanderen
Geb. te Gent op 2 September 1876

Sénateur catholique provincial de la Flandre Orientale
Né à Gand le 2 septembre 1876

Dagbladschrijver.
Gemeenteraadslid te Gent.
Eere-voorzitter van de Ziekenbeurs Volksliefde te Gent. Ondervoorzitter van het Verbond der Ziekenbeurzen van het arrondissement Gent. Lid van den raad van "Volkshaard".
Tot Senator verkozen op 19 December 1932.
Nam deel aan de bespreking van talrijke begrootingen, namelijk deze van arbeid en sociale voorzorg, van vraagstukken betreffende de gebrekkelijken en verminkten, enz.
Lid van de commissiën van P.T.T., van Arbeid en Sociale Voorzorg.
Adres : Rooigemlaan, 559, Gent.

Journaliste.
Conseiller communal à Gand.
Président honoraire du "Ziekenbeurs Volksliefde te Gent". Vice-prési-

dent du "Verbond der Ziekenbeurzen van het arrondissement Gent". Membre du conseil du "Volkshaard".

Elu Sénateur le 19 décembre 1932.

Est intervenu dans la discussion de nombreux budgets, notamment celui du travail et de la prévoyance sociale, et dans des questions relatives aux estropiés et mutilés, etc.

Membre des commissions des P.T.T. et du Travail et de la Prévoyance sociale.

Adresse : Rooigemlaan, 559, Gand.



Baron GENDEBIEN, Paul-Victor-Jean-Ferdinand-Marie

Sénateur catholique provincial du Hainaut
Né à Ixelles
le 7 février 1884

Katholiek provinciaal senator voor Henegouw
Geb. te Elsene
op 7 Februari 1884

Avocat honoraire.

Bourgmestre de Thuin. Conseiller communal.

Administrateur du "Foyer chrétien" à Thuin; de la société coopérative de Crédit au Petit commerce et à la petite industrie à Charleroi; du Comptoir d'escompte de la Banque Nationale à Charleroi.

Auteur de brochures politiques, administratives, etc., etc.

Membre de la commission des monuments et sites du Hainaut.

Volontaire de guerre, vice-président de l'œuvre nationale des Invalides de guerre de Charleroi-Thuin.

Elu Sénateur le 17 juin 1936.

Est intervenu dans des questions de milice, d'agriculture, de chômage, etc., etc.

Membre des commissions de l'Intérieur et des Colonies.

Adresses : Grand'rue, Thuin. — Château d'Amcomont par Lierneux.

Eere-advocaat.

Burgemeester van Thuin. Gemeenteraadslid.

Beheerder van den "Foyer Chrétien" te Thuin; van de "Société coopérative de crédit au petit commerce et à la petite industrie" te Charleroi; van het Discontokantoor der Nationale Bank te Charleroi.

Schrijver van vlugschriften over politiek, bestuurszaken, enz.

Lid van de commissie voor monumenten en landschappen voor Henegouw.

Oorlogsvrijwilliger. Ondervoorzitter van het Nationaal Werk der Oorlogsinvaliden voor Charleroi-Thuin.

Tot Senator verkozen op 17 Juni 1936.

Nam deel aan de bespreking van vraagstukken in zake militie, landbouw, werkloosheid, enz.

Lid van de commissiën van Binnenlandsche Zaken en van Koloniën.

Adressen : Grand'rue, Thuin. — Château d'Amcomont par Lierneux.

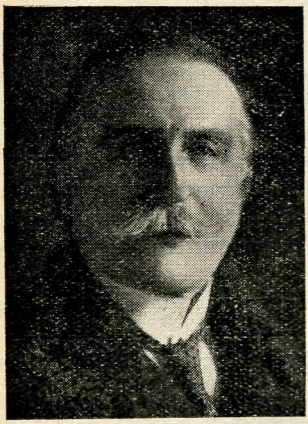

Baron GILLÈS de PELICHY, Charles-Marie-Joseph-Ghislain

Katholiek senator voor het arrondissement Roeselare-Tielt
Geb. te Brugge op 22 Juli 1872

Sénateur catholique de l'arrondissement de Roulers-Thielt
Né à Bruges le 22 juillet 1872

Advocaat bij de rechtbank van Brugge. Studeerde aan het Collège Saint-Louis te Brugge en aan de Universiteit te Leuven.

Doctor in de Rechten, Doctor in de zedelijke en geschiedkundige wetenschappen.

Doctor in de politieke en sociale wetenschappen.

Gewezen Voorzitter van den Bond der mutualiteiten voor de Fransch-mans van West-Vlaanderen.

Lid van den Hoogen Raad van den Middenstand.

Ondervoorzitter der Provinciale Commissie van Monumenten en briefwisselend lid der Koninklijke Commissie van Monumenten en Landschappen.

Gewezen lid van den Beheerraad van de Kas voor onderling landbouwkrediet, van de Raffeisenkas te Izegem.

Gewezen lid van den Raad van den Nationalen Bond der kristene mutualiteiten.

Gewezen lid van het Bureau van den Bond der Westvlaamsche Boerengilden.

Gewezen lid van den beheerraad van het Koning-Albertfonds.

Lid van het bureau van de Kredietmaatschappij voor den bouw van arbeiderswoningen te Izegem. Lid van de kerkfabriek van Sint-Salvator te Brugge.

Gewezen lid van de kerkfabriek van den H. Hilon te Izegem.

Volksvertegenwoordiger voor het arrondissement Roeselaere-Thielt van 27 Mei 1900 tot November 1919.

Nam het woord over de wetsontwerpen op : de arbeidsongevallen ; de ouderdomspensioenen ; de Zondagrust ; de mijnwetgeving ; de naasting van Congo ; de militie (1910); de handelspolitie ; de schoolwet en den leerplicht ; de goedkoope woningen en woonvertrekken ; de beperking van den arbeidsduur der machinisten bij de hijschtoestellen in de kolenmijnen ; de belasting op de oorlogswinsten ; de huishuren. Verslaggever over verschillende begrootingen, o.m. van buitenlandsche zaken en van financiën.

Tot Senator verkozen op 16 November 1919.

Niet herkozen in April 1925 ; Senator op 5 Mei 1925 ter vervanging van den heer Van den Bussche, die ontslag nam.

Ontslagnemer einde 1930 ; herverkozen in Mei 1932.

Nam deel aan de behandeling van de ouderdomspensioenen ; de herziening van de Grondwet ; de landpachten in de verwoeste gewesten ; elk jaar van de begrootingen. Diende een wetsvoorstel in tot oprichting en begiftiging van een centrale kas voor beroepskrediet ; verslaggever over verschillende ontwerpen van internationale overeenkomst ; over het wetsontwerp tot aanvulling van het Landwetboek ; over de begrooting van economische zaken voor 1922, 1923, 1926, van openbare werken voor 1926, 1927, 1928 ; over de oprichting van een bijzonder en tijdelijk wegenfonds ; over de inrichting van het leerlingwezen, de oprichting van een centrale kas voor klein beroepskrediet.

Lid der commissiën van Arbeid, Nijverheid en Sociale Voorzorg, van Economische Zaken en van Landbouw.

Adressen : Kasteel van Maele, St-Kruis-bij-Brugge.
Kasteel van Maria-Steen, Gits (W.-Vl.).

Avocat près le tribunal de Bruges. Fit ses études au Collège Saint-Louis à Bruges et à l'université de Louvain.

Docteur en droit. Docteur en sciences morales et historiques.

Docteur en sciences politiques et sociales.

Membre du Conseil supérieur des Classes Moyennes, vice-président de la Commission provinciale des Monuments et membre correspondant de la Commission royale des Monuments et des Sites.

Ancien président de la Fédération des sociétés de secours mutuels des ouvriers émigrants temporaires dits " Franschmannen", de la Flandre occidentale.

Ancien membre du Comité d'administration de la caisse du Crédit mutuel agricole, de la caisse Raffeisen, à Iseghem.

Ancien membre du conseil de l'Alliance nationale des Fédérations de mutualités chrétiennes.

Ancien membre du bureau de la Fédération des associations professionnelles d'agriculteurs de la Flandre Occidentale, dits "Boerengilden".

Ancien membre du conseil d'administration du Fonds du Roi Albert.

Membre du bureau de la société de crédit pour la construction d'habitations ouvrières à Iseghem.

Membre de la fabrique de la Cathédrale St Sauveur à Bruges.

Ancien membre de la fabrique d'église Saint-Hilon à Iseghem.

Membre de la Chambre des Représentants pour l'arrondissement de Roulers-Thielt du 27 mai 1900 à novembre 1919.

Prit la parole au sujet des projets de loi concernant: les accidents du travail; les pensions de vieillesse; le repos du dimanche; la législation sur les mines; la reprise du Congo; le projet de loi sur la milice (1910); la police du commerce; la loi scolaire et l'instruction obligatoire; les logements et habitations à bon marché; la limitation de la durée du travail des machinistes d'extraction dans les charbonnages ; l'impôt sur les bénéfices de guerre ; les loyers. Rapporteur de divers budgets, notamment des Affaires étrangères et des Finances.

Elu Sénateur le 16 novembre 1919.

Non réélu en avril 1925; Sénateur le 5 mai 1925 en remplacement de M. Van den Bussche, démissionnaire.

Démissionnaire fin 1930 ; réélu en mai 1932.

Prit part aux discussions relatives aux pensions de vieillesse; à la revision de la Constitution; aux baux à ferme dans les régions dévastées; et annuellement dans celles des budgets.

Déposa une proposition de loi portant création et dotation d'une caisse centrale de crédit professionnel ; rapporteur de plusieurs projets de conventions internationales ; du projet de loi complétant l'article 88, 7° du code rural ; du budget des Affaires économiques en 1922, 1923, 1926, des Travaux publics pour 1926, 1927, 1928 ; instituant un fonds spécial et temporaire des routes; organique de l'apprentissage ; création d'une caisse centrale de petit crédit professionnel.

Membre des Commission de l'Industrie, du Travail et de la Prévoyance sociale, de l'Agriculture et des Affaires économiques.

Adresses : Château de Maele, Sainte-Croix-lez-Bruges.
Château de Maria-Steen, Gits (Fl. Occ.).

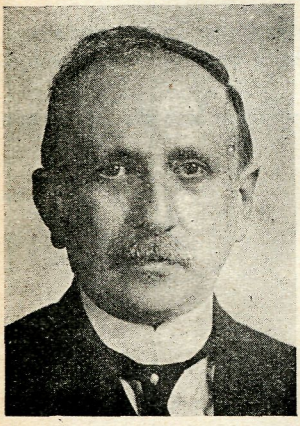

GILLON, Robert-Paul-Raymond

Sénateur libéral coopté
Né à Courtrai
le 10 décembre 1884

Liberaal gecoöpteerd senator
Geb. te Kortrijk
op 10 December 1884

Avocat. Ancien bâtonnier du barreau de Courtrai.
Conseiller provincial de la Flandre occidentale de 1921 à 1932.
Conseiller communal de Courtrai depuis 1911.

Auteur de divers ouvrages: "Vers Stamboul", "Vision d'Espagne et de Lusitanie", etc., etc.

Elu Sénateur le 27 décembre 1932.

Rapporteur du projet de loi modifiant l'article 386bis du Code pénal; du projet de loi modifiant et complétant le Code électoral et la loi organique des élections provinciales; du projet de loi complétant la loi du 6 août établissant des incompatibilités et des interdictions concernant les ministres et anciens ministres et les ministres d'Etat, ainsi que les membres et anciens membres des Chambres législatives; du projet de loi relatif aux listes des jurés pour les années 1937 et 1938; du projet de loi modifiant l'article 106 du code électoral.

Est intervenu dans des débats relatifs aux Affaires étrangères, à l'Enseignement, à l'Emploi des langues, le Code électoral, les incompatibilités parlementaires, la milice, etc.

Secrétaire de la commission de la Justice. Président de la commission de l'Intérieur.

Adresse : rue Conscience, 25, Courtrai.

Advocaat. Gewezen stafhouder der balie van Kortrijk.

Provincieraadslid van Westvlaanderen van 1921 tot 1932.

Gemeenteraadslid van Kortrijk sedert 1911.

Schrijver van verschillende werken : "Vers Stamboul", "Vision d'Espagne et de Lusitanie", enz.

Tot Senator verkozen op 27 December 1932.

Verslaggever over de wetsontwerpen: tot wijziging van art. 386bis van het Strafwetboek; tot wijziging en aanvulling van het Kieswetboek en de organieke wet op de provinciale verkiezingen; tot aanvulling der wet van 6 Augustus 1931, houdende onvereenigbaarheden en verbod voor de ministers en oud-ministers en de ministers van State, alsook voor de leden en oud-leden van de wetgevende Kamers; betreffende de lijsten van gezwoornen voor de jaren 1937 en 1938; tot wijziging van artikel 106 van het kieswetboek.

Nam deel aan de besprekingen over Buitenlandsche Zaken, onderwijs, het taalgebruik, het kieswetboek, de parlementaire onvereenigbaarheden, de militie, enz.

Secretaris van de Commissie van Justitie, voorzitter van de Commissie van Binnenlandsche Zaken.

Adres : Consciencestraat, 25, Kortrijk.



GITS, Robert-Joseph

Rexistisch provinciaal senator voor Brabant
Geb. te Izegem
op 23 Maart 1886

Sénateur rexiste provincial du Brabant
Né à Iseghem
le 23 mars 1886

Handelaar-Exporteur.
Doctor in de wijsbegeerte en letteren.
Gewezen gemeenteraadslid van Izegem.
Gewezen lid der Kamer van Ambachten en Neringen van West-Vlaanderen.
Bestuurslid van de mutualiteit "Hoop in de Toekomst".
Tot Senator verkozen op 22 Juni 1936.
Houdt zich vooral bezig met landbouw- of economische vraagstukken, alsook met die betreffende den middenstand.
Lid van de commissiën van landbouw en van economische zaken.
Adres : Marktstraat, 38, Izegem.

Commerçant-Exportateur.
Docteur en philosophie et lettres.
Ancien conseiller communal d'Iseghem.
Ancien membre de la Chambre des Métiers et Négoces de la Flandre occidentale.
Membre du bureau de la société mutualiste "Hoop in de Toekomst".
Elu Sénateur le 22 juin 1936.
S'occupe principalement de questions agricoles ou économiques ainsi que de celles relatives aux classes moyennes.
Membre des commissions de l'Agriculture et des Affaires économiques.
Adresse : Marktstraat, 38, Iseghem.

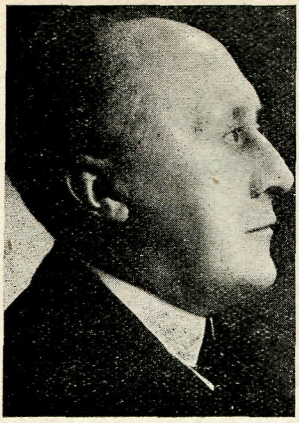

GODDING, Robert-G.-C.

Sénateur libéral
de l'arrondissement d'Anvers
Né à Anvers
le 8 novembre 1883

Liberaal senator
voor het arrondissement Antwerpen
Geb. te Antwerpen
op 8 November 1883

Administrateur de sociétés. Avocat honoraire.

Administrateur de la Compagnie commerciale Kreglinger, du Crédit foncier et immobilier sud-américain, de la société de Cultures au Congo belge, de l'Agence télégraphique "Belga".

Administrateur du sanatorium "Lizzie Marsily", à Westmalle, de la Société des Crèches d'Anvers, de l'Ecole de service social d'Anvers, de la Sté d'Habitations à bon marché "Edouard Pecher".

Administrateur de la "Cité des Héros", à Anvers.

Ancien membre du Conseil colonial.

Membre de l'Institut colonial international.

Président du conseil d'administration de l'Université coloniale d'Anvers.

Elu Sénateur le 27 décembre 1932.

Rapporteur des projets de loi: autorisant le ministre des colonies à contracter un emprunt garanti par l'Etat belge; relatifs à des budgets coloniaux; à la revision temporaire et à la résiliation des baux commerciaux; accordant la naturalisation; relatif aux sociétés belges exploitant en Russie; relatif aux impôts sur les revenus relatif à diverses pensions; à l'importation des céréales et à un emprunt de la Ligue des Familles nombreuses; portant suppression de la contribution nationale de crise à partir du milieu de l'année 1937 ; du budget des Colonies pour 1938.

Auteur de la proposition de loi relative à la publication des lois et de la proposition de loi abrogeant et modifiant certaines dispositions des lois coordonnées relatives aux impôts sur les revenus.

S'est occupé spécialement de questions coloniales, fiscales, de pensions, d'enseignement, de questions économiques, etc.

Membre des commissions des Finances et des Colonies, ainsi que des Naturalisations.

Adresses : 9, Grand'place, Anvers. — Lindenhof (Cappellen).

Beheerder van vennootschappen. Eere-advocaat.

Beheerder van de "Compagnie commerciale Kreglinger", van het "Crédit foncier et immobilier sud-américain", van de "Sociétés de Cultures au Congo belge", van het Telegrafisch Agentschap "Belga".

Beheerder van het sanartorium " Lizzie Marsily " te Westmalle, de Kin-

derkribben van Antwerpen, de School voor Maatschappelijk Dienstbetoon van Antwerpen, de Mij voor Goedkoope Woningen " Edward Pecher ", de " Heldenstad " van Antwerpen.

Oud-lid van den Kolonialen Raad.

Lid van het Internationaal Koloniaal Instituut.

Tot Senator verkozen op 27 December 1932.

Verslaggever over de wetsontwerpen betreffende: machtiging aan den minister van koloniën verleend om een leening te sluiten door den Belgischen Staat gewaarborgd; koloniale begrootingen; tijdelijke herziening en opzegging van handelshuurovereenkomsten; verleening van naturalisatie; Belgische maatschappijen met exploitatie in Rusland; de belastingen op het inkomen; den invoer van graangewassen; een leening van den Bond der groote gezinnen; afschaffing van de nationale crisisbelasting vanaf het midden van het jaar 1937; van de begrooting van Koloniën voor 1938.

Indiener van het wetsvoorstel betreffende de bekendmaking der wetten en van het wetsvoorstel tot intrekking en wijziging van bepalingen der samengeordende wetten op de inkomstenbelastingen.

Hield zich bijzonder bezig met koloniale-, fiskale-, pensioen-, onderwijs- en economische vraagstukken.

Lid van de commissiën van financiën, van koloniën en van de naturalisatiën.

Adressen : Groote Markt, 9, Antwerpen. — Lindenhof (Kapellen).

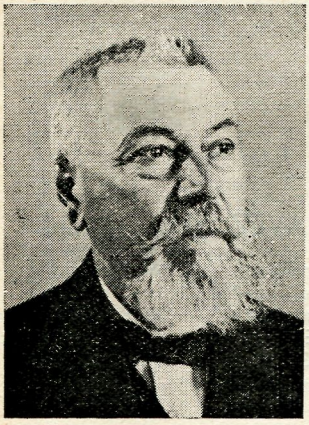

GOFFIN, Georges-Victor

Sénateur socialiste
de l'arrondissement
de Tournai-Ath
Né à Ath
le 26 novembre 1867

Socialistisch senator
voor het arrondissement Doornik-Aat
Geb. te Aat
op 26 November 1867

Docteur en médecine, Chirurgien à l'hôpital d'Ath.

Médecin conseil de l'Office des accidents du travail.

Médecin directeur des cliniques socialistes de l'arrondissement.

Président de l'Association scientifique et professionnelle des médecins de Tournai et environs.

Conseiller communal d'Ath depuis 1907.

Echevin de 1913 à 1919.

Elu Sénateur le 26 mai 1929.

A pris part aux discussions des budgets des Sciences et des Arts, des

projets de loi relatifs à l'emploi des langues à l'université de Gand, au contrôle des assurances sur la vie, aux accidents du travail, portant création de l'Ordre des Médecins.

Elu Sénateur provincial le 4 avril 1933.

Réélu Sénateur de Tournai-Ath le 24 mai 1936.

Membre des commissions de la Santé publique et des Colonies.

Adresse: Ath, 1, rue Vienne.

Doctor in de geneeskunde, chirurg in het ziekenhuis te Aat.

Adviseerend geneesheer bij den Dienst voor arbeidsongevallen.

Geneesheer-bestuurder der socialistische klinieken van het arrondissement. Voorzitter der "Association scientifique et professionnelle des médecins de Tournai et environs".

Gemeenteraadslid van Aat sedert 1907.

Schepen van 1913 tot 1919.

Tot Senator verkozen op 26 Mei 1929.

Nam deel aan de behandeling van de begrootingen van Kunsten en Wetenschappen, van de wetsontwerpen op het taalgebruik bij de Universiteit te Gent, op de controle op de levensverzekeringen, op de arbeidsongevallen, houdende oprichting van de Orde der geneesheeren.

Tot provinciaal Senator verkozen op 4 April 1933.

Tot Senator voor Doornik-Aat herkozen op 24 Mei 1936.

Lid van de commissiën van Volksgezondheid en van Koloniën.

Adres : Ath, rue Vienne, 1.

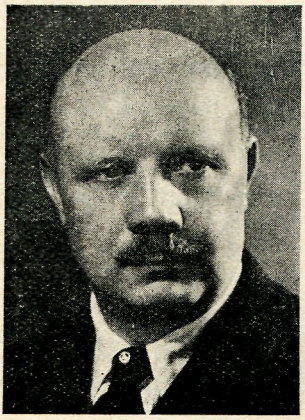

GRAVEZ, Hilaire-Benoit

Vlaamsch nationalistisch senator voor het arrondissement Gent-Eekloo
Geb. te Gijzegem op 8 April 1889

Sénateur nationaliste flamand de l'arrondissement de Gand-Eecloo
Né à Gijzegem le 8 avril 1889

Doctor in de geneeskunde.

Laureaat in 1919 van den Boddaert-prijs toegekend door de Universiteit te Gent.

Krijgsdokter gedurende den oorlog 1914-1918.

Tot Senator verkozen op 26 Mei 1929 voor het arrondissement Oudenaarde-Aalst. Nam deel aan de behandeling van de begrootingen van

Financiën, Kunsten en Wetenschappen en Verkeerswezen, van de wetsontwerpen op het taalgebruik aan de universiteit te Gent, het toezicht op de levensverzekeringen en de arbeidsongevallen.

Diende wetsvoorstellen in op het invaliditeitspensioen voor oudstrijders en opgeëischten, op de dienstrente voor oudstrijders ; op de betaling van het loon der weggevoerden, op gelijke behandeling van al de oorlogsslachtoffers.

Niet herkozen in 1932.

Verkozen voor het arrondissement Gent-Eekloo op 24 Mei 1936.

Indiener van een wetsvoorstel tot oprichting van de orde der geneeskundige beroepen ; van amendementen op de begrooting van binnenlandsche zaken en volksgezondheid voor 1931.

Nam deel aan de behandeling van de begrootingen van : Koloniën, Arbeid, Nijverheid en Sociale Voorzorg, Binnenlandsche Zaken en Volksgezondheid, Landsverdediging, Financiën, Justitie, Verkeerswezen ; van de wetsontwerpen betreffende : nieuwe fiscale middelen, oprichting van de orde der geneesheeren en instelling van een orde voor geneeskundige beroepen, frontstrepen.

Lid der commissiën van Koloniën en van Volksgezondheid.

Adres : Aalst, Keizerlijke Plaats, 39.

Docteur en médecine.

Lauréat en 1919 du Prix Boddaert alloué par l'université de Gand.

Médecin militaire pendant la guerre 1914-1918.

Elu Sénateur le 26 mai 1929 pour l'Arrondissement d'Audenarde-Alost.

A pris part aux discussions sur les budgets des Finances, des Sciences et des Arts et des Transports, sur les projets de loi relatifs à l'emploi des langues à l'université de Gand, le contrôle des assurances sur la vie et les accidents du travail.

Dépose des propositions de loi relative aux pensions d'invalidité en faveur des anciens combattants et des réquisitionnés, relative à la rente de service en faveur des anciens combattants; relative au paiement du salaire des réquisitionnés à l'égalité de traitement de toutes les victimes de la guerre.

Non réélu en 1932.

Elu pour l'arrondissement de Gand-Eecloo le 24 mai 1936.

Auteur d'une proposition de loi portant création de l'ordre des professions ; d'amendements au budget de l'Intérieur et de l'Hygiène pour 1931.

Prit part aux discussions des budgets : des Colonies, de l'Industrie, du Travail et de la Prévoyance sociale, de l'Intérieur et de l'Hygiène, de la Défense nationale, des Finances, de la Justice, des Transports. Aux discussions de projets de loi concernant: de nouvelles ressources fiscales, la création de l'ordre des médecins et l'institution d'un ordre des professions médicales, les chevrons de front.

Membre de la Commission des Colonies et de la Santé Publique.

Adresse : Keizerlijke Plaats, 39, Alost.

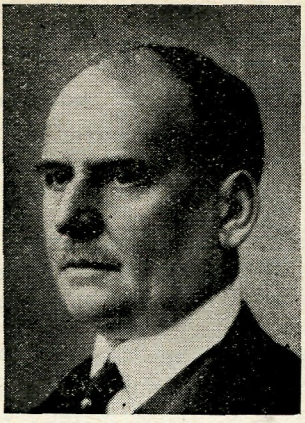

GUINOTTE, Léon-Henri

Sénateur libéral
de l'arrondissement
de Charleroi-Thuin
Né à Morlanwelz
le 27 octobre 1870

Liberaal senator
voor het arrondisse-
ment Charleroi-Thuin
Geb. te Morlanwelz
op 27 October 1870

Avocat honoraire à la Cour d'Appel.

Administrateur délégué des charbonnages de Mariemont-Bascoup.

Elu Sénateur le 16 juillet 1929 par le Conseil provincial du Hainaut.

Démissionnaire en 1931.

Réélu le 24 mai 1936 comme premier suppléant pour Charleroi, Thuin, Sénateur en juin en remplacement de M. Croquet, décédé.

S'intéresse principalement aux questions économiques et sociales et prit part aux débats concernant la semaine de quarante heures et à la politique charbonnière du gouvernement.

Membre des commissions du Travail et de la Prévoyance sociale et de la Justice.

Adresses : Bruxelles, avenue des Arts, 45, et "Le Pachy", Bellecourt par Bascoup-Chapelle.

Eere-advocaat bij het Hof van beroep.

Afgevaardigde-beheerder der "Charbonnages de Mariemont-Bascoup".

Tot Senator verkozen op 16 Juli 1929 door den provincialen raad van Henegouwen.

Nam ontslag in 1931.

Herkozen op 24 Mei 1936 als eerste opvolger voor Charleroi-Thuin.

Senator in Juni 1936 ter vervanging van wijlen den heer Croquet.

Stelde voornamelijk belang in de economische en sociale vraagstukken en nam deel aan de debatten over de 40-uren-week en de kolenpolitiek der regeering.

Lid van de commissiën van Arbeid en Sociale Voorzorg en van Justitie.

Adressen : Brussel, Kunstlaan 45, en "Le Pachy", Bellecourt par Bascoup-Chapelle.



HANQUET
Joseph-Marie-Jean
Martin-Adelin

Sénateur catholique
de l'arrondissement
de Liége
Né à Liége
le 19 avril 1885

Katholiek senator
voor het arrondisse-
ment Luik
Geb. te Luik
op 19 April 1885

Avocat près la Cour d'Appel. Membre du Conseil de l'Ordre du barreau de Liége.

Conseiller provincial de Liége de 1925 à 1932.

Représentant suppléant de 1919 à 1929. Sénateur suppléant de 1929 à 1932.

Elu Sénateur le 22 décembre 1932.

Rapporteur du projet de loi relatif aux recours en cassation contre les arrêts des Cours d'Appel du Congo belge en matière d'impôts personnels et d'impôts sur les revenus ; du budget de la justice pour 1937 ; du projet de loi complétant les lois sur la milice, le recrutement et les obligations de service ; du projet de loi tendant à assurer la non-intervention de la Belgique dans la guerre civile d'Espagne.

Intervint dans de nombreux débats, relatifs notamment à l'enseignement, à l'emploi des langues, aux justices de paix, à l'amnistie politique, etc.

Membre des commissions de la Justice, de l'Instruction publique et des Colonies, des commissions parlementaires de l'enseignement et de la frontière linguistique.

Adresse : 13, place de Bronckart, Liége.

Advocaat bij het Hof van beroep. Lid van den Raad der Orde van de Balie te Luik.

Provincieraadslid van Luik van 1925 tot 1932.

Volksvertegenwoordiger-opvolger van 1919 tot 1929. Senator-opvolger van 1929 tot 1932.

Tot Senator verkozen op 22 December 1932.

Verslaggever over de wetsontwerpen betreffende : beroep in verbreking tegen de uitspraken van de beroepshoven van Belgisch Congo in zake personeele belastingen en inkomstenbelastingen ; de begrooting van justitie voor 1936 ; de aanvulling der wetten op de militie, de aanwerving en den dienstplicht ; de niet-inmenging van België in den Spaanschen burgeroorlog.

Nam onder meer deel aan de besprekingen over het onderwijs, het taalgebruik, de vredegerechten, de politieke amnestie, enz.

Lid van de commissiën van justitie, van openbaar onderwijs en van koloniën, alsmede van de parlementaire commissiën van onderwijs en van de taalgrens.

Adres : 13, place de Bronckart, Luik.

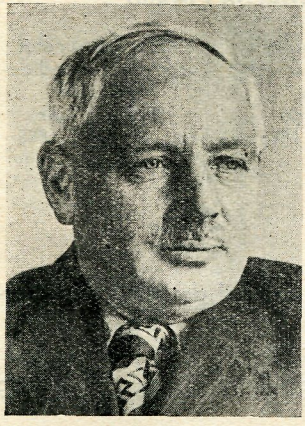

HANS, Jules-Joseph

Sénateur socialiste de l'arrondissement de Nivelles
Né à Braine-l'Alleud le 15 août 1880

Socialistisch senator voor het arrondissement Nijvel
Geb. te Eigenbrakel op 15 Augustus 1880

Bourgmestre de Braine-l'Alleud depuis 1921.

Conseiller provincial du Brabant de 1923 à 1929.

Président de la section régionale du Brabant wallon du Syndicat des ouvriers du Bâtiment.

Elu Sénateur le 26 mai 1929.

A participé aux discussions concernant les budgets de l'Industrie, du Travail et de la Prévoyance sociale, des Transports, des Sciences et des Arts, des Travaux publics, des projets financiers, des projets relatifs aux accords de La Haye, aux loyers, aux distributions d'énergie électrique.

Rapporteur du projet de loi sur la police du roulage.

Membre des commissions des Travaux publics, de l'Instruction publique et des Naturalisations.

Adresse : Braine-l'Alleud, 22, avenue Alphonse Allard.

Burgemeester van Eigenbrakel sedert 1921.

Provinciaal raadslid van Brabant van 1923 tot 1929.

Voorzitter der gewestelijke afdeeling Waalsch-Brabant van het Syndikaat der arbeiders van den Bouw.

Nam deel aan de behandeling van de begrootingen van Arbeid, Nijverheid en Sociale Voorzorg, Verkeerswezen, Kunsten en Wetenschappen, Openbare Werken, van financieele ontwerpen, van de ontwerpen betreffende de akkoorden van Den Haag, de huishuren en de verdeeling van de electrische energie.

Verslaggever over het wetsontwerp op de verkeerspolitie.

Lid der commissiën van Openbare Werken, van Openbaar Onderwijs en van Naturalisaties.

Adres : Braine-l'Alleud, 22, avenue Alphonse Allard.

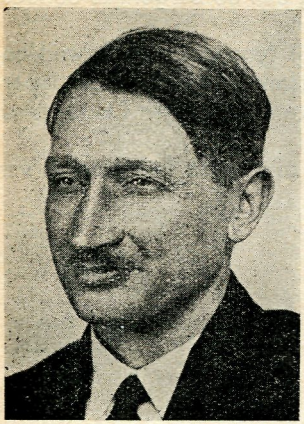

HARMEGNIES, Hyacinthe

Sénateur socialiste
de l'arrondissement
de Mons et Soignies

Né à Dour
le 30 juillet 1892

Socialistisch senator
voor het arrondisse-
ment Bergen en
Zinnik

Geb. te Dour
op 30 Juli 1892

Employé.
Conseiller provincial du Hainaut de 1925 à 1936.
Echevin des Finances à Dour depuis 1921.
Directeur ou membre de sociétés coopératives à Dour.
Elu Sénateur le 24 mai 1936.

Rapporteur du projet de loi relatif à la rétribution des membres de l'ordre judiciaire, de la Cour des comptes, du conseil des mines, des députations permanentes, des conseils provinciaux, du clergé catholique et du corps enseignant de l'enseignement primaire gardien, ainsi que du personnel de l'enseignement supérieur ; du budget de l'Intérieur pour 1937 et 1938 ; du projet de loi apportant des modifications à la législation en matière de contribution nationale de crise ; du projet de loi modifiant le régime fiscal des boissons fermentées mousseuses ; du projet de loi complétant la loi du 31 décembre 1936 sur les réparations à accorder aux victimes civiles de la guerre ; du projet de loi relatif aux pensions de retraite et de survie.

Intervint dans de nombreux débats, notamment en faveur des chômeurs, du personnel subalterne de certains départements, de l'enseignement primaire, des Commissions d'Assistance, des vieux pensionnés., etc.

Membre des commissions de l'Intérieur, des Finances et des Pétitions.

Adresse : 46, rue Henri Pochez, Dour.

Bediende.
Provincieraadslid van Henegouw van 1925 tot 1936.
Schepen van financiën te Dour sedert 1921.
Bestuurder of lid van cooperatieve vereenigingen te Dour.
Tot Senator verkozen op 24 Mei 1936.

Verslaggever over de wetsontwerpen betreffende: de bezoldiging der leden van de rechterlijke orde, het rekenhof, den mijnraad, de bestendige deputaties, de provincieraden, de katholieke geestelijken, het onderwijzend korps van het lager en bewaarschoolonderwijs, het personeel van het hooger onderwijs ; de begrooting van Binnenlandsche Zaken voor 1937 en 1938 ; wijziging van de wetgeving in zake nationale crisisbelasting ; wijziging van het fiskaal regime der schuimdranken ; aanvulling der

wet van 31 Dec. 1936 op de schadeloosstelling aan de burgerlijke oorlogsslachtoffers ; de lijfrenten en overlevingsrenten.

Nam deel aan talrijke besprekingen, namelijk ten bate van de werkloozen, de oude gepensionneerden, het lager personeel van sommige departementen, het lager onderwijs, de commissiën van Openbaren Onderstand, enz.

Lid van de commissiën van binnenlandsche zaken, van financiën en van verzoekschriften.

Adres : rue Henri Pochez, 46, Dour.

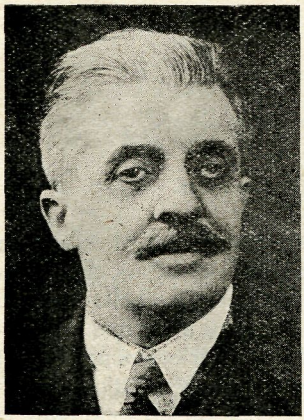

HENRICOT, Paul-Emile-Constant

Sénateur libéral provincial du Brabant

Né à Court-St Etienne le 5 septembre 1873

Liberaal provinciaal senator voor Brabant

Geboren te Court-St-Etienne op 5 September 1873

Ingénieur civil des mines de l'université de Liége.

Industriel.

Président de la commission administrative de l'Ecole industrielle et ateliers professionnels de Court-St-Etienne depuis 1901.

Président, depuis 1906, de la société mutuelle d'épargne et de retraite des ouvriers de l'usine E. Henricot.

Echevin de l'Instruction publique de la commune de Court-St-Etienne depuis 1910.

Elu Sénateur le 18 juillet 1924, en remplacement de M. Berger.

Président de la gauche libérale du Sénat.

Prit part aux discussions relatives aux budgets de l'Industrie, du Travail et de la Prévoyance sociale, des Transports, des Voies et Moyens, des Sciences et des Arts, aux projets de loi se rapportant à la pension des employés, à l'insertion des cahiers des charges des entreprises de l'Etat, d'une clause relative à l'octroi des allocations familiales, de la jonction Nord-Midi, des accidents du travail, de la création d'un fonds monétaire.

Rapporteur du projet de loi instituant l'assurance en vue de la vieillesse et du décès prématuré des employés.

Dépose une proposition de loi tendant à constituer une commission d'enquête chargée de se rendre compte de l'avis des employeurs et des employés au sujet du maintien de la revision ou de l'abrogation de la

loi du 10 mars 1925 relative à l'assurance de la vieillesse et du décès prématuré des employés; du projet de loi attribuant au Roi le 31 juillet 1934 certains pouvoirs en vue du redressement économique des charges publiques; du budget du Travail et de la Prévoyance sociale pour 1935.

Auteur d'une proposition de loi modifiant l'article 2 de la loi du 18 août 1887 relative l'incessibilité et à l'insaisissabilité des salaires des ouvriers, modifiée par les lois du 25 mai 1920 et 7 août 1922.

Membre des Commissions des Affaires économiques et du Travail et de la Prévoyance sociale.

Adresses : Bruxelles, 29, rue Blanche et à Court-Saint-Etienne.

Burgerlijk mijningenieur van de Luiksche universiteit.

Nijveraar.

Schepen van openbaar onderwijs der gemeente Court-St-Etienne sedert 1910.

Voorzitter der beheercommissie van de "Ecole industrielle et ateliers professionnels de Court-St-Etienne ", sedert 1901.

Voorzitter, sedert 1906, der onderlinge spaar- en lijfrentemaatschappij van de werklieden der fabriek E. Henricot.

Senator verkozen op 18 Juli 1924, in vervanging van den h. Berger.

Voorzitter der liberale linkerzijde van den Senaat.

Nam deel aan de besprekingen over de begrootingen van nijverheid, arbeid en sociale voorzorg, van vervoer, van 's Lands middelen, van kunsten en wetenschappen ; over de wetsontwerpen aangaande het bediendenpensioen ; het invoeren, in het lastkohier der Rijksondernemingen, van een clausule over het toekennen der gezinsvergoedingen ; de Noord-Zuidverbinding ; de arbeidsongevallen ; de oprichting van een muntenfonds.

Verslaggever van het wetsontwerp tot instelling der verzekering tegen den ouderdom en vroegtijdigen dood der bedienden.

Legde een wetsvoorstel neer tot instelling eener onderzoekscommissie voor het behoud, de herziening of de afschaffing der wet van 10 Maart 1925 op de verzekering tegen den ouderdom en vroegtijdigen dood der bedienden. Nam deel aan de bespreking van het wetsontwerp dat op 31 Juli 1934 aan den Koning zekere macht toekende met het oog op het economisch herstel der openbare lasten ; der begrooting van arbeid en sociale voorzorg voor 1935.

Indiener van een wetsvoorstel tot wijziging van art. 2 der wet van 18 Augustus 1887 betreffende de niet-vatbaarheid voor afstand of beslag van het werkliedenloon, gewijzigd door de wetten van 25 Mei 1920 en 7 Augustus 1922.

Lid der commissiën van Economische Zaken en van Arbeid en Sociale Voorzorg.

Adressen : Brussel, Witte straat 29, en te Court-St-Etienne.

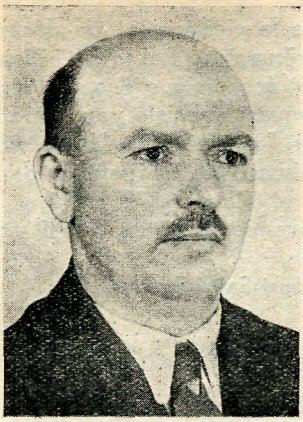

HEYNDELS, Isidore

Communistisch senator voor het arrondissement Brussel
Geb. te Vilvoorde op 2 November 1887

Sénateur communiste de l'arrondissement de Bruxelles
Né à Vilvorde le 2 novembre 1887

Metaalbewerker.
Gemeenteraadslid van Vilvoorde van 1921 tot 1926.
Oud-Secretaris van den Vakbond der Metaalbewerkers Vilvoorde.
Tot Senator verkozen op 24 Mei 1936.
Hield zich bijzonder bezig met den toestand van de arbeidersklasse.
Lid van de commissiën van Verkeerswezen en van P.T.T.
Adres : Kolvenierssstraat, 11, Vilvoorde.

Ouvrier métallurgiste.
Conseiller communal de Vilvorde de 1921 à 1926.
Ancien secrétaire du "Vakbond Metaalbewerkers Vilvoorde".
Elu Sénateur le 24 mai 1936.
S'intéressa spécialement à la situation de la classe ouvrière.
Membre des commissions des Transports et des P.T.T.
Adresse : Kolvenierssstraat, 11, Vilvorde.

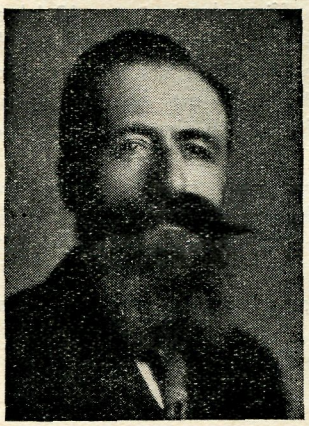

JANSSENS, Edouard

Katholiek provinciaal senator voor Limburg

Geb. te Bree op 11 April 1879

Sénateur catholique provincial du Limbourg
Né à Brée le 11 avril 1879

Beheerder-afgevaardigde N. V. Firma Janssens en Gilissen.
Voorzitter van de Kamer van Koophandel van Limburg.
Lid van den Hoogen Raad voor Handel en Nijverheid.

Beheerder van het Discontokantoor van de Nationale Bank van België, agentschap van Hasselt.

Tot Senator verkozen op 27 December 1927.

Stelde bijzonder belang in de handels- en nijverheidsvraagstukken, de tol- en accijnsrechten, de begrootingen van Financiën, van Justitie, van Landbouw, van 's Lands Middelen, alsmede in de Limburgsche belangen.

Lid van de commissiën van Financiën en Buitenlandsche Zaken.

Adressen : Bree, 5, Kanaallaan en Kasteel Opitter.

Administrateur délégué de la Soc. an. Firma Janssens et Gilissen.

Président de la Chambre de Commerce du Limbourg.

Membre du Conseil supérieur du Commerce et de l'Industrie.

Administrateur du Comptoir d'escompte de la Banque nationale de Belgique, agence de Hasselt.

Elu Sénateur le 27 décembre 1927.

S'est principalement intéressé aux questions commerciales et industrielles, aux droits de douane et d'accises, aux budgets des Finances, de la Justice, de l'Agriculture, des Voies et Moyens et aux intérêts limbourgeois.

Membre des Commissions des Finances et des Affaires étrangères.

Adresses : Brée, 5, Kanaallaan et château d'Opitter.

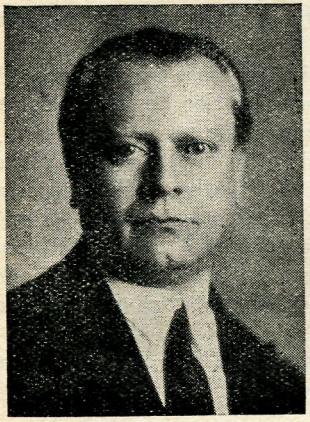

JAUNIAUX,

Arthur-Désiré-François

Sénateur socialiste coopté
Né à Haine-St Paul
le 4 octobre 1883

Gecoöpteerd senator
Geboren te
Haine-St-Paul
op 4 octobre 1883

Ancien secrétaire général de la Centrale d'éducation ouvrière.

Professeur d'économie politique à l'école industrielle et commerciale de La Louvière de 1911 à 1914.

Secrétaire de la Fédération des Mutualités socialistes du bassin du Centre de 1909 à 1914.

Chef du service d'orientation professionnelle à l'Institut des Invalides et Mutilés de la guerre, à Port-Villez, de 1916 à 1918.

Secrétaire de l'Union nationale des Fédérations de Mutualités syndicales et socialistes de Belgique depuis 1913 et actuellement Président.

Administrateur-délégué de la société coopérative "La Maison des Mutualistes" depuis 1921.

Rapporteur de la commission supérieure des Bibliothèques publiques (loi Destrée).

Membre de la commission supérieure des pensions de vieillesse.

Ancien président de la section de la Commission des loisirs des ouvriers du Hainaut.

Professeur à l'Ecole centrale du Service social.

Professeur à l'Ecole ouvrière supérieure.

Expert en assurances sociales auprès du Bureau international du Travail. Président de la section "Prévoyance" du Conseil supérieur du Travail et de la Prévoyance sociale.

A publié un ouvrage sur la mutualité, couronné par l'Académie royale et un ouvrage d'économie politique adopté par le Ministère des Sciences et des Arts.

Elu Sénateur, le 30 avril 1925.

Est intervenu dans la discussion des budgets, des projets de loi apportant des modifications à la loi sur les sociétés mutualistes, la pension des employés, les allocations familiales, l'inspection des mines, les pensions de vieillesse, les accidents du travail, le bail à ferme, les projets fiscaux, à l'équilibre budgétaire, à la création d'un ordre des médecins, à l'assurance-vieillesse et à la pension de vieillesse, aux pleins pouvoirs et à l'alcoolisme.

Dépose une proposition de loi relative à l'assurance en vue de la maladie et du décès prématuré et propose un fonds national des mutualités (deux propositions).

Rapporteur de la loi modifiant les sociétés mutualistes, de l'enquête au sujet de la pension des employés, de la prolongation de la loi jusqu'au 31 décembre 1926 sur l'assurance en vue de la vieillesse.

Auteur des propositions de loi : modifiant la loi du 14 juillet 1930 et les arrêtés royaux des 31 mai et 14 juillet 1933 relative à l'assurance en vue de la vieillesse et du décès prématuré ; modifiant la loi du 16 août 1887 complétée par les lois des 15 et 17 juin 1896 et 30 juillet 1901 portant réglementation du paiement des salaires aux ouvriers ; d'un amendement au projet de loi prorogeant la durée des mandats des membres des conseils de prud'hommes.

Président de la Commission du Travail et de la Prévoyance sociale.

Membre de la Commission de la Santé publique.

Adresse : Bruxelles, 21, rue du Pépin.

Gewezen algemeen secretaris van de Centrale voor Arbeidersopvoeding.

Beheerder van mutualiteiten en van cooperatieven.

Leeraar in politieke economie aan de vak- en handelsschool te La Louvière van 1911 tot 1914. Hoofd van den Dienst voor Beroepsvoorlichting bij het Instituut voor invaliden en verminkten van den oorlog, te Port-Villez van 1916 tot 1918.

Secretaris van het Verbond der socialistische mutualiteiten van België sedert 1913 ; thans voorzitter.

Beheerder-afgevaardigde van de cooperatieve maatschappij "La Maison des Mutualistes", sedert 1921.

Verslaggever van de hooge commissie der openbare bibliotheken (wet Destrée).

Lid van de hoogere commissie der ouderdomspensioenen.

Gewezen voorzitter van de afdeeling Henegouwen der Commissie voor den vrijen tijd van den arbeider.

Leeraar aan de Centrale school voor Maatschappelijk Dienstbetoon.

Leeraar aan de Hoogere Arbeidersschool.

Deskundige in sociale verzekeringen bij het Internationaal Arbeidsbureau. Voorzitter van de afdeeling "Voorzorg" van den Hoogen Raad van Arbeid en Sociale Voorzorg.

Heeft een werk uitgegeven over de mutualiteit, bekroond door de Koninklijke Academie en een werk van politieke economie, aangenomen door het Ministerie van Kunsten en Wetenschappen.

Tot Senator verkozen op 30 April 1925.

Nam deel aan de besprekingen der begrootingen, der wetsontwerpen tot wijziging van de wet op de mutualiteiten, het bediendenpensioen, de gezinstoelagen, het mijntoezicht, de ouderdomspensioenen, de arbeidsongevallen, de landpacht, de fiskale ontwerpen, het begrootingsevenwicht, de oprichting van een orde der geneesheeren, de verzekering tegen ouderdom, de volmacht, het alcoholisme.

Diende een wetsvoorstel in betreffende verzekering tegen ziekte en vroegtijdig overlijden en stelt een nationaal fonds der mutualiteiten voor (twee voorstellen).

Verslaggever over de wet tot wijziging der mutualiteiten, het onderzoek over het bediendenpensioen, de verlenging der wet op de verzekeringen tegen ouderdom tot 31 December 1926.

Indiener van de wetsvoorstellen : tot oprichting van een nationaal Mutualiteitsfonds ; tot wijziging der wet van 14 Juli 1930 en de koninklijke besluiten van 31 Mei en 14 Juli 1933 betreffende de verzekering tegen ouderdom en vroegtijdig overlijden ; tot wijziging der wet van 16 Augustus 1887, aangevuld door de wetten van 15 en 17 Juni 1896 en 30 Juli 1901 tot regeling der betaling van het loon aan de werklieden ; van een amendement bij het wetsontwerp tot verlenging der mandaten van de leden der werkrechtersraden.

Voorzitter van de commissie van Arbeid en van Sociale Voorzorg.

Lid der commissie van Volksgezondheid.

Adres : Brussel, Kernstraat, 21.

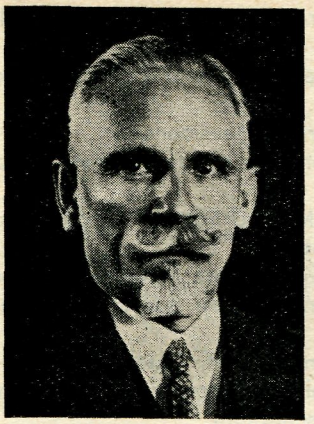

JOACHIM, Guillaume

Sénateur socialiste de Huy-Waremme
Né à Waremme le 24 juin 1871

Socialistisch senator voor Hoei-Borgworm
Geb. te Borgworm op 24 Juni 1871

Architecte.

Echevin de 1908 à 1914. Conseiller communal depuis 1908.

Bourgmestre de Waremme depuis 1914 (ff.), effectif en 1921.

Conseiller provincial de 1917 à 1925. Président du Conseil provincial de Liége de 1922 à 1925.

Président de l'Union coopéérative ouvrière à Liége.

Ancien membre du jury des examens (cours d'architecture) de l'Académie royale des Beaux-Arts de Liége.

Président du Comité de patronage des habitations ouvrières de l'arrondissement de Waremme et du comité régional de l'Œuvre nationale des Orphelins des Victimes du Travail.

Elu Sénateur provincial de Liége le 16 juillet 1929.

A pris part aux débats relatifs aux budgets de l'Agriculture, des Travaux publics, de l'Intérieur et de l'Hygiène et aux projets de loi sur l'emploi des langues à l'université de Gand.

Rapporteur de la convention relative au chômage.

Elu Sénateur de l'arrondissement de Huy-Waremme le 24 mai 1936.

Participa aux discussions relatives aux budget des Travaux publics et Extraordinaire et de la Santé publique.

Membre de la commission des Travaux publics et de la Santé publique.

Adresse : Waremme, 19, rue Gustave Renier.

Architect.

Schepen van 1908 tot 1914. Gemeenteraadslid sedert 1908.

Burgemeester van Borgworm sedert 1914 (wn.), werkelijk in 1921.

Provincieraadslid van 1917 tot 1925.

Voorzitter van den Provincieraad van Luik van 1922 tot 1925.

Voorzitter van de "Union coopérative ouvrière" te Luik.

Oud-lid der examencommissies (cursus in de bouwkunde) van de "Académie royale des Beaux-Arts" te Luik.

Voorzitter van het Beschermingscomité voor arbeiderswoningen van het arrondissement Borgworm en van het gewestelijk comité van het Nationaal Werk van de weezen der slachtoffers van den arbeid.

Tot provinciaal Senator voor Luik verkozen op 16 Juli 1929.

Nam deel aan de besprekingen betreffende de begrootinger van landbouw, van openbare werken, van binnenlandsche zaken en van volksgezondheid en de wetsontwerpen op het taalgebruik in de universiteit te Gent.

Verslaggever over de overeenkomst in zake werkloosheid.

Tot Senator voor het arrondissement Hoei-Borgworm verkozen op 24 Mei 1936.

Nam deel aan de besprekingen betreffende de begrootingen van openbare werken en de buitengewone begrooting.

Lid van de commissie van Openbare Werken.

Adres : Borgworm, rue Gustave Renier, 19.

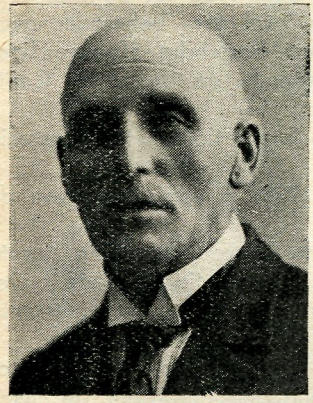

LABOULLE, Alfred-Joseph

Sénateur socialiste de l'arrondissement de Liége
Né à Wéris (Lux.) le 12 août 1865

Socialistisch senator voor het arrondissement Luik
Geb. te Wéris (Lux.) op 12 Augustus 1865

Conseiller communal de Chênée de 1895 à 1899.

Conseiller provincial de Liége de 1896 à 1925.

Député permanent de la province de Liége du 16 juin 1900 à 1925.

Fondateur en 1913 de la Compagnie interc. des Eaux de l'agglomération liégeoise, actuellement Président.

Ministre des Travaux publics du 17 juin 1925 au 20 mai 1926.

S'est principalement distingué comme administrateur vigilant pendant l'exécution de son mandat de Député permanent.

Président depuis 1927 du comité de patronage du Centre anticancéreux de Liége.

Commissaire général du Gouvernement près l'Exposition internationale de Liége de 1930.

Elu Sénateur le 30 octobre 1928, en remplacement de M. Seeliger, décédé.

A participé aux débats concernant les budgets des Sciences et des Arts, des Travaux publics, Extraordinaire, des Voies et Moyens, des installations maritimes de Bruges, des Monuments et Sites.

Rapporteur d'un projet de loi modifiant certaines dispositions qui intéressent la fiscalité provinciale et communale, relatifs ou traitant de: la création de ressources nouvelles destinées à parer aux moins-values budgétaires résultant de la crise économique, du régime linguistique de l'en-

seignement moyen, la conclusion d'un emprunt par le gouvernement, établissant des mesures temporaires destinées à maintenir l'équilibre budgétaire, approuvant une convention entre le gouvernement et la Banque Nationale, aux pleins pouvoirs, décrétant certaines mesures destinées à assurer le fonctionnement des services des recettes et des dépenses.

Membre des Commissions des Finances et de la Santé publique.

Adresse : Liége, avenue de Gerlache, 54.

Gemeenteraadslid van Chênée van 1895 tot 1899.

Provinciaal raadslid van Luik van 1896 tot 1925.

Bestendig afgevaardigde der provincie Luik van 19 Juni 1900 tot 1925.

Stichter in 1913 van de "Compagnie interc. des Eaux de l'agglomération liégeoise", thans Voorzitter.

Minister van Openbare Werken van 17 Juni 1925 tot 20 Mei 1926.

Heeft zich bijzonder onderscheiden als waakzaam beheerder gedurende de uitoefening van zijn mandaat van bestendig afgevaardigde.

Voorzitter, sedert 1927, van het " Comité de patronage du Centre anticancéreux de Liége".

Algemeen regeeringscommissaris bij de internationale tentoonstelling te Luik 1930.

Tot Senator verkozen op 30 October 1928, in vervanging van den h. Seeliger, overleden.

Nam deel aan de besprekingen over de begrootingen van Kunsten en Wetenschappen, Openbare werken, 's Lands Middelen, de buitengewone begrooting, de zeevaartsinstellingen van Brugge, de monumenten en landschappen.

Verslaggever over een wetsontwerp tot wijziging van sommige bepalingen in zake het provinciaal en gemeentelijk belastingwezen, de nieuwe bronnen bestemd om te verhelpen in de mindere opbrengsten der begrootingen ingevolge de economische crisis, het taalregime in het middelbaar onderwijs, het sluiten van een leening door de regeering, de tijdelijke maatregelen om het begrootingsevenwicht te verzekeren, goedkeuring van een overeenkomst tusschen de regeering en de Nationale Bank, de volmacht, uitvaardiging van sommige maatregelen bestemd om de werking der diensten van ontvangsten en uitgaven te verzekeren.

Lid der commissiën van Financiën en van Volksgezondheid.

Adres : Luik, avenue de Gerlache, 54.

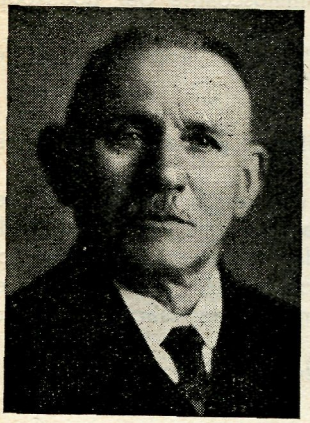

LALEMAND, Pierre-François

Sénateur socialiste de l'arrondissement de Bruxelles
Né à Bruxelles le 24 mars 1855

Socialistisch senator voor het arrondissement Brussel
op 24 Maart 1855

Marbrier.

Conseiller communal de Bruxelles depuis 1923.

Administrateur depuis 1875 de sociétés mutualistes, ancien administrateur de sociétés coopératives.

Administrateur des Associations professionnelles de marbriers.

Membre du Conseil des prud'hommes.

Membre du Conseil de l'Industrie et du Travail.

Administrateur de l'Ecole industrielle, membre de la Commission d'appel des pensions de vieillesse, membre du Comité de patronage des Habitations à bon marché.

Elu Sénateur le 8 novembre 1927, en remplacement de M. Demeulemeester, décédé.

Doyen d'âge du Sénat.

A participé aux discussions budgétaires (Industrie et Travail, Voies et Moyens, Travaux publics).

Participa en outre aux discussions de différents projets de loi relatifs: aux services d'autobus de la S. N. des Vicinaux, aux trolleybus, aux pensions de vieilesse, aux conseils de Prud'hommes, à un emprunt de la S.N. des Chemins de fer, à la jonction Nord-Midi, aux contrats d'engagements pour la navigation intérieure, aux baux à loyer, à la pension des employés.

Membre des Commissions des Transports, des Travaux publics et des Pétitions.

Adresse : Bruxelles, boulevard Anspach, 150.

Marmerbewerker.

Gemeenteraadslid van Brussel sedert 1923.

Beheerder, sedert 1875, van mutualiteiten, gewezen beheerder van samenwerkende vennootschappen.

Beheerder van de Beroepsvereenigingen van Marmerbewerkers.

Lid van den Werkrechtersraad.

Lid van den Raad voor Nijverheid en Arbeid.

Beheerder van de Nijverheidsschool, lid van de Beroepscommissie der

ouderdomspensioenen, lid van het Beschermingscomité der goedkoope woningen.

Tot Senator verkozen op 8 November 1927, ter vervanging van den heer Demeulemeester, overleden.

Deken van jaren van den Senaat.

Nam deel aan de bespreking der begrootingen (Nijverheid en Arbeid, 's Lands Middelen, Openbare Werken).

Nam bovendien deel aan de bespreking van verschillende wetsontwerpen betreffende de autobusdiensten van de Nationale Maatschappij der Buurtspoorwegen, de trolleybus, de ouderdomspensioenen, de werkrechtersraden, een leening van de N.M. der Spoorwegen, de Noordzuidverbinding, de dienstverbintenissen voor de binnenscheepvaart, de huishuur, het bediendenpensioen.

Lid van de commissiën van Verkeerswezen, van Openbare Werken en van de Verzoekschriften.

Adres : Brussel, Anspachlaan, 150.

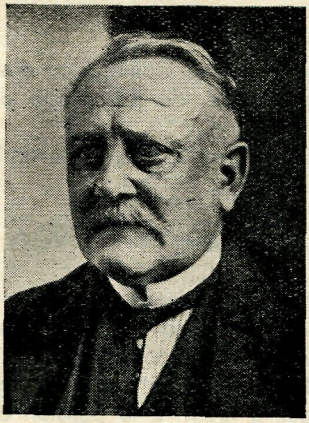

LEBEAU, Fernand

Sénateur socialiste de l'arrondissement de Huy-Waremme
Né à Huy, le 23 avril 1872

Socialistisch senator voor het arrondissement Hoei-Borgworm
Geb. te Hoei, op 23 April 1872

Avocat.

Elu Sénateur le 13 novembre 1929, en remplacement de M. Lion, décédé.

A pris part aux discussions concernant le projet de loi apportant des modifications au titre VIII du livre III du Code civil (propriété commerciale), au bail à ferme et au budget de la Justice.

Auteur d'une proposition de loi modifiant les règles de procédure en matière de divorce.

Prit part aux discussions des budgets : des Travaux publics; de la Justice ; à la protection contre l'alcoolisme, etc.

Membre de la Commission de la Justice et de celle des Postes, Télégraphes et Téléphones.

Adresse : Huy, rue des Augustins, 25.

Advocaat.

Tot Senator verkozen op 13 November 1929, ter vervanging van wijlen den h. Lion.

Nam deel aan de behandeling van het wetsontwerp tot wijziging van titel VIII van Boek III van het Burgerlijk Wetboek (Handelseigendom), van de landpacht en van de begrooting van Justitie.

Indiener van een wetsvoorstel tot wijziging van de regelen inzake echtscheiding.

Nam deel aan de behandeling van de begrootingen van Openbare Werken, van Justitie, van wetsontwerpen tegen alcoholisme, enz.

Lid der commissiën van Justitie en van P.T.T.

Adres : Huy, rue des Augustins, 25.

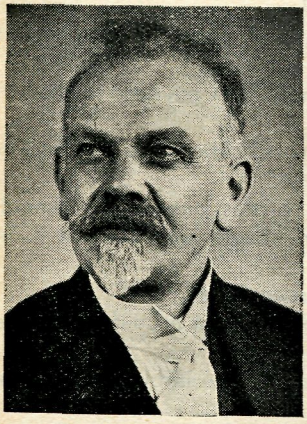

LEGRAND, Gille-Joseph-Léon

Sénateur catholique (démo-chrétien) provincial de Namur
Né à Miécret le 19 février 1869

Katholiek provinciaal senator voor Namen (chr.-demokratisch)
Geb. te Miécret op 19 Februari 1869

Ancien magistrat.

Conseiller communal de Dinant depuis 1927.

Commissaire principal près le Tribunal des Dommages de Guerre de Dinant de 1920 à 1927.

Président de la société coopérative "Les ouvriers réunis", à Dinant.

Président de la Ligue des travailleurs chrétiens de l'arrondissement de Dinant.

Président de l'Ecole industrielle et professionnelle de Dinant.

Président du comité organisateur de l'Ecole pratique de Commerce de Dinant.

Membre du comité de Patronage des Habitations ouvrières.

Secrétaire-trésorier de la société des Habitations ouvrières de Dinant depuis 1892 à 1911.

Président du conseil d'administration de "La Véritable Dinanderie", à Dinant.

Elu Sénateur le 16 mars 1929 en remplacement de M. de Pierpont, décédé.

A participé aux discussion budgétaires (Justice, Sciences et Arts) et relatives à la protection des Monuments et des Sites, à la propriété com-

merciale, à certaines dispositions des lois d'organisation judiciaire, à la police du roulage, à l'institution des sociétés privées à responsabilité limitée, aux dommages de guerre, aux fermages, aux baux commerciaux, à la protection contre l'alcoolisme, à l'emploi du flamand en matière judiciaire, à diverses conventions entre la Belgique et le Grand-Duché.

Rapporteur du projet de loi sur la protection des Monuments et des Sites, à l'abandon de famille, au bénéfice de l'acceptation provisoire des libéralités faites par actes entre vifs, à la protection morale de l'enfance, à la répression du faux-monnayage, à la réduction temporaire de certains fermages, à la protection contre l'alcoolisme.

Membre des Commissions de la Justice, de l'Instruction publique, des Naturalisations.

Adresse : Dinant, rue du Palais de Justice, 2.

Gewezen magistraat.

Gemeenteraadslid van Dinant sedert 1927.

Eerstaanwezend Commissaris bij de Rechtbank voor oorlogsschade te Dinant van 1920 tot 1927.

Voorzitter der samenwerkende vennootschap "Les ouvriers réunis ", te Dinant.

Voorzitter van de "Ligue des Travailleurs Chrétiens de l'arrondissement de Dinant".

Voorzitter van de "Ecole industrielle et professionnelle de Dinant".

Voorzitter van het inrichtingscomité der "Ecole pratique de Commerce de Dinant".

Lid van het Beschermcomité der Arbeiderswoningen.

Secretaris-Schatbewaarder van de maatschappij voor arbeiderswoningen te Dinant vanaf 1892 tot 1911.

Voorzitter van den raad van beheer van "La Véritable Dinanderie", te Dinant.

Tot Senator verkozen op 16 Maart 1929 ter vervanging van wijlen den h. de Pierpont.

Nam deel aan de behandeling der begrootingen (Justitie, Kunsten en Wetenschappen), van de ontwerpen tot bescherming van monumenten en landschappen, op den handelseigendom, van sommige bepalingen der wetten op de rechterlijke inrichting, op de verkeerspolitie, op de oprichting van private vennootschappen met beperkte aansprakelijkheid, op de oorlogsschade, op de landpachten, op de handelspachten, op de bescherming tegen alcoholisme, op het taalgebruik in gerechtszaken, op verschillende overeenkomsten tusschen België en het Groot-Hertogdom Luxemburg.

Verslaggever over de wetsontwerpen op de bescherming van monumenten en landschappen, op de verlating van familie, op het voordeel van voorloopige aanvaarding van schenkingen tusschen levenden, op de zedelijke bescherming der kindsheid, op de beteugeling van valschmunterij, op de tijdelijke verlaging van sommige pachtprijzen, op de bescherming tegen alcoholisme.

Lid van de commissiën van Justitie, van Openbaar Onderwijs, van Naturalisaties.

Adres : Dinant, rue du Palais de Justice, 2.

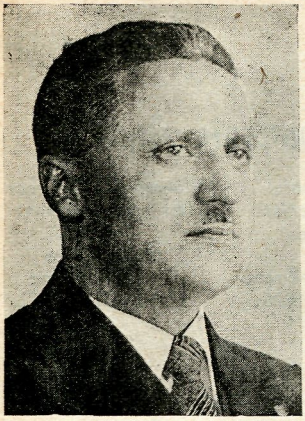

LEKEUX, Jean

Sénateur rexiste
de l'arrondissement
de Verviers
Né à Arlon
le 21 février 1894

Rexistisch senator
voor het arrondisse-
ment Verviers
Geb. te Aarlen
op 21 Februari 1894

Officier pensionné.
Volontaire de guerre. Officier d'artillerie jusqu'en 1927.
Elu Sénateur le 24 mai 1936.
Rapporteur de la proposition de loi étendant le bénéfice de l'article 1er de la loi du 21 juillet 1930 à certains grands mutilés de la guerre.
Est intervenu dans des débats relatifs à la défense nationale, à la fiscalité, etc.
Membre de la commission de la Défense nationale.
Adresse : rue des Hougnes, 84, Verviers.

Gepensionneerd officier.
Oorlogsvrijwilliger. Artillerie-officier tot in 1927.
Tot Senator verkozen op 24 Mei 1936.
Verslaggever over het wetsvoorstel waarbij het voordeel van artikel 1 der wet van 21 Juli 1930 wordt verleend aan sommige groote oorlogsverminkten.
Nam deel aan de besprekingen over landsverdediging, fiscaliteit, enz.
Lid van de commissie van Landsverdediging.
Adres : rue des Hougnes, 84, Verviers.

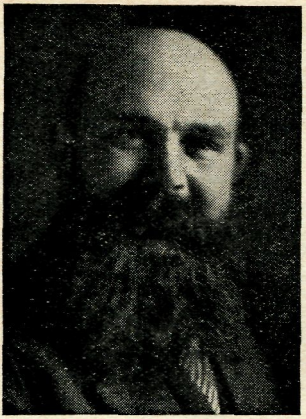

LEURQUIN, Alfred

Sénateur libéral
de l'arrondissement
de Nivelles

Né à Corroy-le-Grand
le 2 février 1876

Liberaal senator voor
het arrondissement
Nijvel

Geboren te
Corroy-le-Grand
op 2 Februari 1876

Ingénieur agricole. Agriculteur.
Bourgmestre de Wavre.
Membre du Comice agricole de Wavre.
Membre de la Commission administrative de l'Ecole provinciale d'Agriculture de Wavre.
Président-fondateur de la société coopérative "Le Syndicat des Planteurs de betteraves", de Wavre.
Membre du Conseil de perfectionnement de l'enseignement technique du Brabant.
Président de la Fédération nationale des Unions professionnelles agricoles de Belgique de 1919 à 1924.
Ancien membre de la Commission provinciale d'agriculture du Brabant (vice-président).
Membre de la Commission des licences.
Elu Sénateur le 5 avril 1925 par l'arrondissement de Nivelles.
Non réélu en 1929.
Sénateur provincial du Brabant le 16 juillet 1929.
Non réélu en 1932.
Le 24 mai 1936 réélu par l'arrondissement de Nivelles.
A participé aux débats concernant les examens budgétaires, le bail à ferme, les droits d'entrée, la pension des employés, la protection des animaux, l'importation et l'exportation des marchandises, les baux à loyer, la location des biens ruraux, la collation des grades académiques,, la nécessité de défendre d'urgence l'agriculture menacée par l'allocation de primes à l'exportation accordée par des pays voisins, la politique agricole du gouvernement concernant les droits sur les sucres et la taxe sur les alcools, relatif à la fiscalité provinciale et communale, apportant certaines modifications aux lois d'impôts ainsi qu'à la loi du 15 avril 1884 sur les prêts agricoles.
Membre de la Commission des P.T.T.
Adresse : Wavre, 24, chaussée de Louvain.

Landbouwingenieur. Landbouwer.
Burgemeester van Waver.

Lid van het landbouwcomice van Waver.

Voorzitter-Stichter van de samenwerkende vennootschap "Le Syndicat des Planteurs de Betteraves", van Waver.

Lid van den Verbeteringsraad van het technisch onderwijs van Brabant.

Voorzitter van de " Fédération Nationale des Unions Professionnelles Agricoles de Belgique" van 1919 tot 1924.

Gewezen lid der provinciale landbouwcommissie van Brabant (ondervoorzitter).

Lid der Commissie voor uitvoervergunningen.

Tot Senator verkozen door het arrondissement Nijvel op 5 April 1925.

Niet herkozen in 1929.

Provinciaal Senator voor Brabant op 16 Juli 1929.

Niet herkozen in 1932.

Op 24 Mei 1936 herkozen door het arrondissement Nijvel.

Nam deel aan de debatten betreffende de begrootingen, de landpacht, de wijziging der invoerrechten, het bediendenpensioen, de dierenbescherming, den in- en uitvoer van goederen, de huishuren, de verpachting van landgoederen, het begeven van academische graden, de noodzakelijkheid den landbouw te verdedigen die bedreigd wordt door het toekennen van uitvoerpremies door naburige landen, de landbouwpolitiek der regeering, de rechten op suiker en de belasting op alcohol, het gemeentelijk en provinciaal belastingwezen, de wijziging van sommige belastingwetten alsook van de wet van 15 April 1894 op de landbouwleeningen.

Lid der commissie van P.T.T.

Adres : Wavre, chaussée de Louvain, 24.

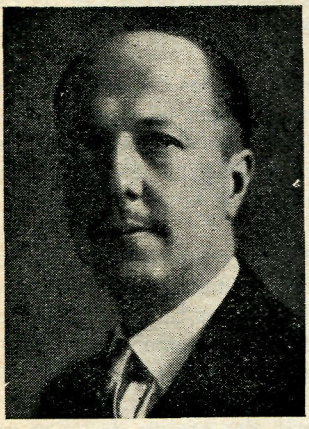

LEYNIERS, Daniel-Alphonse-Charles-Raymond

Sénateur catholique provincial du Brabant
Né à Molenbeek-Saint-Jean
le 15 mars 1881

Katholiek provinciaal senator voor Brabant
Geboren te St-Jans-Molenbeek
op 15 Maart 1881

Secrétaire du Sénat.

Fit ses études à l'Institut Saint-Louis.

Consul des Etats-Unis mexicains du 28 février 1908 à avril 1912.

Membre de l'Institut colonial international.

Président de la Caisse de prévoyance et de Secours en faveur des victimes des accidents du travail.

Administrateur du Fonds des Estropiés.

Conseiller communal d'Itterbeek.

Bourgmestre de 1909 à 1926.

Bibliophile distingué, possède une bibliothèque qui compernd une collection complète d'ouvrages sur l'histoire de Belgique.

Membre de la Chambre des représentants du 2 juin 1912 à octobre 1919.

Prit part aux discussions relatives à l'établissement de l'instruction obligatoire, aux assurances sociales (maladie, invalidité, vieillesse), aux bénéfices de guerre, à l'impôt sur les revenus.

Rapporteur des projets de loi sur le régime des taxes d'expertise, sur les tarifs de péage de concessions de tramways; modifiant la loi organique (article 15) de l'instruction primaire.

Llu Sénateur le 16 décembre 1921.

Proclamé secrétaire du Sénat en novembre 1932.

Rapporteur d'un projet de loi ouvrant un crédit supplémentaire au budget du Congo belge et au budget des Colonies. Prit la parole dans les discussions sur la réforme de la Bienfaisance publique, et des questions coloniales.

Rapporteur du budget des Colonies pour 1923 ; du projet de loi autorisant la Colonie à garantir l'émission d'actions privilégiées de la Compagnie du chemin de fer du Katanga ; du projet de loi concernant l'augmentation des pensions civiques et coloniales; du projet de loi tendant à permettre aux personnes autorisées à faire valoir des droits à l'obtention de pensions métropolitaines ; du projet de loi allouant des crédits supplémentaires au budget du Congo belge ; du projet de loi relatif à la convention entre l'Etat belge et la Compagnie du Chemin de fer du Congo ; du budget des Recettes et des Dépenses du Congo belge pour 1923.

Prit la parole lors de la discussion de ces différents projets et de ceux concernant la durée du travail, la propriété commerciale, les subventions aux universités libres.

Rapporteur de divers projets de loi approuvant des conventions internationales: concernant les expositions internationales (la convention de rapprochement économique signée à Oslo, la convention de conciliation, de règlement judiciaire et d'arbitrage entre la Belgique et la Lithuanie, concernant l'aide en matière civile et commerciale entre la Belgique et la Bulgarie.

Rapporteur en outre du projet de loi relatif à la nomination des anciens magistrats coloniaux dans la magistrature de la métropole et de nombreux autres projets de loi concernant la colonie, les budgets métropolitains, ordinaires et extraordinaires, des crédits supplémentaires, régularisations ou transferts du Congo, belge et du vice-gouvernement général de Ruanda-Urundi (1931-1936).

Participa aux discussions, en ordre principal, des projets de loi se rapportant aux questions coloniales, des projets dont il fut rapporteur ainsi que du budget de l'Industrie, du Travail et de la Prévoyance sociale pour 1931, des projets de loi relatif aux distribution d'énergie électrique, établissant des incompatibilités ministérielles et parlementaires à la crise textile.

Vice-président de la Commission des Colonies, membre de la Com-

mission des Affaires étrangères. Président du groupe de la Droite traditionnelle.

Adresses : 184, rue de la Loi et château de Fanson à Xhoris.

Secretaris van den Senaat.
Studeerde aan het "Institut Saint-Louis".
Consul van Mexiko van 28 Februari 1908 tot April 1912.
Lid van het Internationaal Koloniaal Instituut.
Uitstekend bibliofiel, bezit een bibliotheek met een volledige verzameling werken over de geschiedenis van België.
Voorzitter van de Hulp- en Voorzorgskas voor slachtoffers van arbeidsongevallen.
Beheerder van het "Fonds der Verminkten".
Gemeenteraadslid van Itterbeek.
Burgemeester van 1909 tot 1926.
Volksvertegenwoordiger van 2 Juni 1912 tot October 1919.
Nam deel aan de debatten betreffende den schoolplicht, de sociale verzekeringen (ziekte, invaliditeit, ouderdom), de oorlogswinsten, de inkomstenbelastingen.
Verslaggever over de wetsontwerpen op het stelsel der kosten van deskundig onderzoek, op de tarieven der weggelden van tramconcessies ; tot wijziging van de organieke wet op het lager onderwijs (artikel 15).
Tot Senator verkozen op 16 December 1921.
Tot secretaris van den Senaat uitgeroepen in November 1932.
Verslaggever over een wetsontwerp waarbij een aanvullend krediet op de begrooting van Congo en op de begrooting van koloniën wordt geopend. Nam het woord bij de behandeling van de hervorming van den openbaren onderstand en de koloniale vraagstukken.
Verslaggever over de begrooting van koloniën voor 1923 ; het wetsontwerp waarbij de kolonie gemachtigd wordt de uitgifte te waarborgen van preferent-aandeelen van de Compagnie du Chemin de fer de Katanga ; over het wetsontwerp tot verkooging der burgerlijke en koloniale pensioenen ; over het wetsontwerp tot bekoming van moederlandsche pensioenen ; over het wetsontwerp tot toekenning van aanvullende kredieten op de begrooting van Congo ; over het wetsontwerp op de overeenkomst tusschen den Belgischen Staat en de Compagnie du chemin de fer du Congo ; over de begrooting van ontvangsten en uitgaven van Congo voor 1923.
Nam het woord bij de behandeling dezer wetsontwerpen en van die betreffende den arbeidsduur, den handelseigendom, de toelagen aan de vrije universiteiten.
Verslaggever over verschillende wetsontwerpen tot goedkeuring van internationale overeenkomsten : internationale tentoonstellingen, economische toenadering van Oslo, overeenkomst van verzoening, gerechtelijke regeling en arbitrage tusschen België en Litauen, betreffende onderstand in burgerlijke en handelszaken tusschen België en Bulgarije.
Verslaggever bovendien over het wetsontwerp op de benoeming van gewezen koloniale magistraten in de magistratuur van het moederland en over talrijke andere wetsontwerpen betreffende de kolonie, de moeder-

landsche begrootingen, gewone en buitengewone, de aanvullende kredieten, regelingen en overdrachten van Congo en van het vice-gouvernement generaal Roeanda-Oeroendi (1931-1936).

Nam deel aan de behandeling van de wetsontwerpen in verband met koloniale vraagstukken, van het wetsontwerp waarover hij verslag uitbracht, alsook van de begrooting van Arbeid en Sociale Voorzorg voor 1931, van de wetsontwerpen op de verdeeling van electrische energie, op de parlementaire onvereenigbaarheden, op de crisis in de textielnijverheid.

Ondervoorzitter van de commissie van Koloniën, lid der commissie van Buitenlandsche Zaken.

Adressen : Brussel, Wetstraat, 184 ; Château de Fanson, te Xhoris.

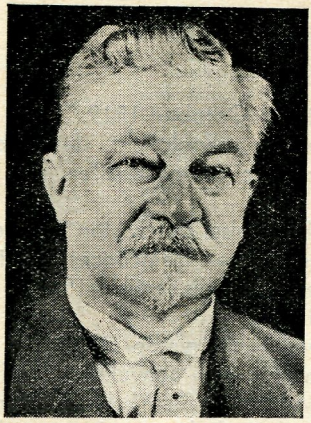

LIMAGE, Georges

Sénateur catholique coopté
Né à Perwez-Condroz (Namur)
le 25 octobre 1868

Katholiek gecoöpteerd
Geboren te Perwez-Condroz (Namen)
op 25 October 1868

Agriculteur.

Membre du Conseil supérieur de l'Agriculture.

Membre de la commission provinciale d'agriculture de la province de Liége.

Membre du Comité exécutif de la société "Le Cheval de trait belge".

Membre du conseil administratif de l'Ecole d'agriculture de Huy.

Membre et président de la société "Les Eleveurs liégeois".

Délégué du Gouvernement aux commissions d'expertise de l'espèce chevaline.

Membre du jury aux primes nationales pour chevaux.

Juré aux grands concours de chevaux à Bruxelles.

Membre du comice agricole de Huy.

Président depuis 1903.

Membre du Bureau de Bienfaisance de Wanze et président depuis 1895.

Conseiller communal de Wanze-lez-Huy depuis 1921.

Elu Sénateur le 27 décembre 1921.

Participa aux discussions relatives à la réforme de la bienfaisance, aux budget de l'Agriculture, au projet de loi réglant l'importation de viande fraîche de porc.

Rapporteur du budget de l'Agriculture pour 1922, 1923 et de 1931 à 1936.

Dépose des amendements au projet de loi sur la réforme de la bienfaisance et à celui instituant un Fonds des Communes.

Interpelle le gouvernement sur la nécessité de défendre d'urgence l'Agriculture menacée par l'allocation de primes à l'exportation accordée par des pays voisins.

S'intéresse également aux biens ruraux, aux droits d'entrée sur les avoines, aux baux à long terme.

Rapporteur du projet de loi relatif à la réglementation du commerce des semences, des plants de toutes espèces, des engrais et des substances destinées à l'alimentation des animaux, du projet de loi concernant les droits d'accises et de douane sur les sucres.

Prit part aux discussions sur les projets de loi : relatif aux droits sur les sucres et la taxe sur les alcools, relatif aux pleins pouvoirs financiers demandés par le gouvernement de Broqueville.

Membre des Commissions de l'Agriculture et de l'Instruction publique.

Président du groupe agricole catholique du Sénat.

Adresse : Wanze-lez-Huy.

Landbouwer.

Lid van den Hoogen Landbouwraad.

Lid van de provinciale landbouwcommissie van Luik.

Lid van het uitvoerend comité van "Het Belgisch Trekpaard".

Lid van het Bestuurscomité der landbouwschool te Hoei.

Lid en voorzitter der vereeniging "Les Eleveurs liégeois".

Afgevaardigde der regeering bij de onderzoekscommissies voor het paardenras.

Lid van de jury voor nationale paardenpremies.

Lid van het landbouwcomice te Hoei ; voorzitter sedert 1903.

Lid van het weldadigheidsbureel te Wanze en voorzitter sedert 1895.

Gemeenteraadslid te Wanze sedert 1921.

Tot Senator verkozen op 27 December 1921.

Nam deel aan de debatten over de hervorming der weldadigheid, de begrooting van landbouw, het wetsontwerp op den invoer van versch varkensvleesch.

Verslaggever over de begrooting van landbouw voor 1922, 1923 en van 1931 tot 1936.

Diende amendementen in op het wetsontwerp tot hervorming van de weldadigheid en op dit houdende oprichting van een Fonds der gemeenten en interpelleerde de regeering over de noodzakelijkheid den landbouw te beschermen, die bedreigd wordt door toekenning van uitvoerpremies door de naburige landen.

Stelt eveneens belang in de landelijke eigendommen, de invoerrechten op haver, de pachten op langen termijn.

Verslaggever over het wetsontwerp tot regeling van den handel in zaden, planten en meststoffen, en over het wetsontwerp op de accijnsrechten en de tolrechten op suiker.

Nam deel aan de behandeling van de wetsontwerpen op de rechten op suiker en alcohol, op de volmachten voor het kabinet de Broqueville.

Lid der commissiën van Landbouw en van Openbaar Onderwijs.

Voorzitter van de katholieke landbouwgroep van den Senaat.

Adres : Wanze-lez-Huy.

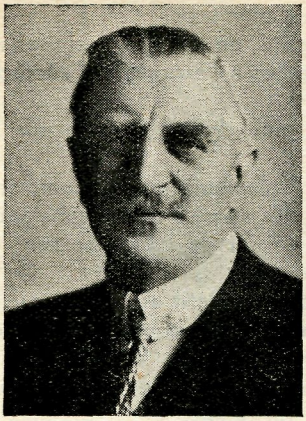

Comte LIPPENS, Maurice-Auguste-Eugène

Sénateur libéral
coopté
Né à Gand
le 21 août 1875

Gecoöpteerd liberaal
senator
Geb. te Gent
op 21 Augustus 1875

Avocat près la Cour d'appel de Gand.

Administrateur de plusieurs sociétés, notamment de sociétés coloniales.

Bourgmestre de Moerbeke-Waas.

Conseiller provincial de la Flandre orientale de 1904 à 1919.

Prisonnier politique en Allemagne de 1915 à 1918.

Gouverneur de la Flandre orientale de 1919 à 1921.

Gouverneur général du Congo de janvier 1921 à janvier 1923.

S'est distingué dans ces hautes fonctions par des réformes et des initiatives qui ont prouvé ses grandes qualités d'administrateur et d'homme d'action. Notamment à la province par la réorganisation de l'enseignement primaire, la création d'écoles d'agriculture, d'infirmières et d'un institut provincial anti-tuberculeux. Au Congo s'est appliqué à la création d'un réseau routier dans l'Uelé et Lomami, le développement des services d'hygiène et la réglementation du travail dans le Bas-Congo, donna également une vive impulsion au service des transports.

A créé la station balnéaire du Zoute.

Elu Sénateur le 5 avril 1925 par l'arrondissement de Gand-Eecloo.

A pris part aux débats concernant les budgets du Congo et des Finances, les lois fiscales présentées par le gouvernement Poullet, l'emprunt de 500 millions pour le compte de la Colonie, la circulation fiduciaire, la prorogation du privilège de la Banque Nationale, la pension des employés, le bail à ferme, l'abrogation de l'article 298 du Code civil.

Nommé Ministre des Chemins de fer, Postes, Télégraphes et Téléphones, Aéronautique et Marine le 22 novembre 1927 (Cabinet Jaspar) et Ministre des Transports dans le même Cabinet, le 19 octobre 1929. S'est appliqué à développer l'aéronautique, à perfectionner les services des postes, télégraphes et téléphones, à la construction de nouvelles malles très modernes pour le passage d'Ostende-Douvres, a déposé un projet de loi établissant la régie des téléphones et des télégraphes et des projets concernant la radiophonie et les transmissions par T.S.F. S'intéresse à la question des autobus, à la coordination des moyens de transports et d'aviation, à l'installation d'une commission supérieure de contrôle.

Créateur de lignes internationales pour les avions belges.

Ministre des Sciences et des Arts du 22 octobre 1932 au 12 juin 1934.

Réélu Sénateur en 1929 et en 1932.

Nommé ministre d'Etat le 31 juillet 1934.

Président du Sénat du 13 novembre 1934 au 23 avril 1936 (deux sessions).

Sénateur coopté le 30 juin 1936.

Rapporteur d'un projet de loi accordant la garantie de la colonie à des capitaux de la Société des chemins de fer du Kivu.

Participa à la discussion du budget des transports pour 1931, du budget de l'agriculture pour 1932, budgets coloniaux pour 1933 et 1934, budget de l'instruction publique pour 1934.

Prit part en outre aux discussions de projets ou propositions de loi, notamment : relatif à un emprunt de la S. N. des chemins de fer belges, à la police du roulage, à la jonction Nord-Midi, à la protection des titres d'enseignement supérieur.

Membre des commissions des Affaires étrangères et des Colonies.

Adresses : Bruxelles, 1, square du Val de la Cambre ; château de Moerbeke-Waes.

Advocaat bij het Hof van beroep te Gent.

Beheerder van verschillende vennootschappen, namelijk koloniale vennootschappen.

Burgemeester van Moerbeke-Waas.

Provincieraadslid van Oost-Vlaanderen van 1904 tot 1919.

Politiek gevangene in Duitschland van 1915 tot 1918.

Gouverneur van Oost-Vlaanderen van 1919 tot 1921.

Gouverneur-generaal van Congo van Januari 1921 tot Januari 1923.

Onderscheidde zich in deze hooge functiën door hervormingen en initiatieven die zijn groote hoedanigheden als beheerder en man van actie deden uitschijnen ; onder meer in de provincie door de herinrichting van het lager onderwijs, de oprichting van landbouwscholen, scholen voor verpleegsters en een provinciaal anti-teringinstituut. Legde zich in Congo toe op den aanleg van een wegennet in Uele en Lomami, op de uitbreiding der gezondheidsdiensten en de arbeidsregeling in Beneden-Congo ; bevorderde krachtdadig het verkeerswezen.

Oprichter van de badplaats Het Zoute.

Tot Senator verkozen op 5 April 1925 door het arrondissement Gent-Eekloo.

Nam deel aan de debatten over de begrootingen van Congo en van Financiën, de fiskale wetten door het kabinet Poullet ingediend, de leening van 500 millioen voor rekening der Kolonie, den papieren geldomloop, de verlenging van het octrooi der Nationale Bank, het bediendenpensioen, de landpacht, de intrekking van artikel 298 van het Burgerlijk Wetboek.

Op 22 November 1927 benoemd tot Minister van Spoorwegen, Posterijen, Telegrafen en Telefonen, Luchtvaart en Zeewezen in het kabinet Jaspar en tot Minister van Verkeerswezen in hetzelfde kabinet op 19 October 1929. Wijdde zich aan de bevordering van de luchtvaart, de verbetering van de diensten van P.T.T., den bouw van nieuwe, zeer moderne maalbooten voor den dienst Oostende-Dover ; diende een wetsontwerp in op de radiofonie en de draadlooze telegrafie. Stelt belang in het vraag-

stuk der autobussen, de samenschakeling der vervoermiddelen en de luchtvaart, de oprichting van een hooge commissie van toezicht.

Ontwerper van internationale luchtlijnen voor Belgische vliegtuigen.

Minister van Kunsten en Wetenschappen van 22 October 1932 tot 12 Juni 1934.

Herkozen in 1929 en in 1932.

Tot Staatsminister benoemd op 31 Juli 1934.

Voorzitter van den Senaat van 13 November 1934 tot 23 April 1936 (twee zittingen).

Herkozen op 13 November 1935.

Gecoöpteerd Senator op 30 Juni 1936.

Verslaggever over een wetsontwerp waarbij de waarborg der Kolonie wordt verleend aan kapitalen der Société des chemins de fer du Kivu.

Nam deel aan de behandeling van de begrooting van verkeerswezen voor 1931, van de begrooting van landbouw voor 1932, van de koloniale begrootingen voor 1933 en de begrooting van landbouw voor 1932, van de koloniale begrootingen voor 1933 en 1934, van de begrooting van openbaar onderwijs voor 1934.

Nam bovendien deel aan de debatten over de volgende wetsontwerpen of -voorstellen : leening van de N.M.B.S., verkeerspolitie, Noord-Zuidverbinding, bescherming der titels van hooger onderwijs.

Lid der commissiën van Buitenlandsche Zaken en van Koloniën.

Adressen : Brussel, Ter Kamerendal-Square 1 ; Kasteel van Moerbeke-Waas.

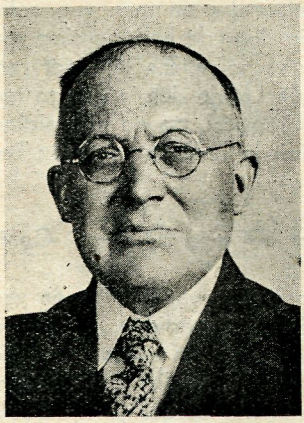

LOGEN, François

Sénateur socialiste provincial de Liége

Né à Seraing s/Meuse le 15 juillet 1876

Socialistisch provinciaal senator voor Luik

Geboren te Seraing a/Maas op 15 Juli 1876

Comptable.

Ancien conseiller communal de Jemeppe-sur-Meuse.

Administrateur de sociétés coopératives. Ancien administrateur général à l'Union coopérative à Liége.

Président du Comité des Loisirs de l'Ouvrier et membre de la Commission d'Assistance de Jemeppe-sur-Meuse.

Elu Sénateur le 22 décembre 1932.

Rapporteur d'un projet de loi relatif aux pensions de retraite et de survie; des projets de loi portant ratification d'un certain nombre d'arrêtés royaux pris en vertu de la loi du 3 juillet 1934 modificative de celle du 30 juin 1931 relative à l'importation, l'exportation et le transit des marchandises; du projet de loi portant restitution au Trésor des actions privilégiées de la Société nationale des Chemins de fer belges; du projet de loi portant réduction de la dotation d'un milliard de francs alloués à l'Office central de la petite épargne.

Intervint dans des débats relatifs à des questions financières, sociales, etc., etc.

Membre des commissions des Finances et des Affaires économiques.

Administrateur de la Caisse de Retraite des Sénateurs (a.s.b.l.).

Adresse : place Hector-Denis, 32, Jemeppe-sur-Meuse.

Accountant.

Gewezen gemeenteraadslid van Jemeppe-aan-Maas.

Beheerder van cooperatieve maatschappijen. Gewezen beheerder van de "Union coopérative" te Luik.

Voorzitter van het Comité voor den Vrijen tijd van den 8rbeider en lid van de Commissie van Openbaren Onderstand te Jemeppe-aan-Maas.

Tot Senator verkozen op 22 December 1932.

Verslaggever over de wetsontwerpen betreffende: de lijf- en overlevingsrenten; de bekrachtiging van een zeker aantal koninklijke besluiten genomen krachtens de wet van 3 Juli 1934 waarbij de wet van 30 Juni 1931 op den in-, uit- en doorvoer van goederen gewijzigd wordt; de teruggave aan de Schatkist van preferentaandeelen van de Nationale maatschappij der Belgische Spoorwegen, 2e reeks; de vermindering van de dotatie van 1 milliard frank toegekend aan den Centralen Dienst voor de kleine spaarders.

Nam deel aan de besprekingen over financieele, sociale en andere vraagstukken.

Lid van de commissiën van Financiën en van Economische Zaken.

Beheerder van de Pensioenkas voor Senatoren (v.z.w.).

Adres : place Hector-Denis, 32, Jemeppe-aan-Maas.



LOHEST,
Cassian-Jean-Pascal-Marie-Joseph

Sénateur catholique provincial de Liége
Né à Liége
le 2 janvier 1894

Katholiek provinciaal senator voor Luik
Geb. te Luik
op 2 Januari 1894

Avocat.

Ancien combattant. Volontaire de guerre. Croix de feu. Officier de réserve.

Conseiller communal à Liége depuis 1930.

Elu Sénateur le 22 juin 1936.

Rapporteur du projet de loi concernant les congés annuels payés; du projet de loi portant prescription exceptionnelle en matière d'impôt ; de la proposition de loi relative à l'organisation des Classes Moyennes ; de la proposition de loi sur le Conseil de Prud'hommes.

Auteur de la proposition de loi accordant une rente aux anciens combattants ressortissants d'Eupen-Malmédy.

Est intervenu dans des débats d'ordre financier, social, militaire, etc.

Membre des commissions des Affaires économiques et du Travail et de la *Prévoyance sociale.*

Adresse : 23, rue de Sélys, Liége.

Advocaat.

Oudstrijder. Oorlogsvrijwilliger. Vuurkruis. Reserveofficier.

Gemeenteraadslid van Luik sedert 1930.

Tot Senator verkozen op 22 Juni 1936.

Verslaggever over de wetsontwerpen betreffende: het jaarlijksch betaald verlof ; de uitzonderlijke verjaring in zake belastingen ; de wetsvoorstellen op de inrichting van den Middenstand ; de Werkrechtersraden.

Indiener van het wetsontwerp tot verleening van een rente aan de oudstrijders van Eupen-Malmédy.

Nam deel aan besprekingen van financieelen, socialen, militairen aard, enz.

Lid van de commissiën van Economische Zaken en van Arbeid en Sociale Voorzorg.

Adres : 23, rue de Sélys, Luik.

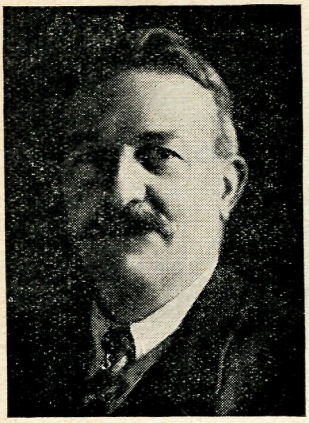

LONGVILLE, Jean-Henri-Emile

Socialistisch senator voor het arrondissement Antwerpen
Geb. te Antwerpen op 7 November 1872

Sénateur socialiste de l'arrondissement d'Anvers
Né à Anvers le 7 novembre 1872

Gewezen metaalarbeider.
Algemeen secretaris van de provinciale afdeeling Antwerpen, der Belgische Metaalbewerkers.
Voorzitter van het Intercommunaal Werkloozenfonds van Antwerpen.
Gewezen Voorzitter der Federatie van Vakbonden, Gewest Antwerpen.
Gewezen lid der Paritaire Commissie Mechaniekbouw.
Gemeenteraadslid van Antwerpen sedert 1 Januari 1911.
Tot Senator verkozen op 27 November 1921.
Nam deel aan de bespreking van de huishuurwet, van de begrooting van Nijverheid en Arbeid ; van de rechten en plichten der echtgenooten en van het ontwerp tot wijziging van de supertaxe.
Lid van de commissiën van Binnenlandsche Zaken en van Koloniën.
Adres : Antwerpen, Cuperusstraat, 23.

Ancien ouvrier métallurgiste.
Secrétaire général de la section provinciale d'Anvers des métallurgistes belges.
Président du fonds intercommunal de chômage d'Anvers.
Ancien président de la Fédération des syndicats, section d'Anvers.
Ancien membre de la Commission paritaire pour la construction mécanique.
Conseiller communal d'Anvers depuis le 1er janvier 1911.
Elu Sénateur le 27 novembre 1921.
Prit la parole dans la discussion de la loi sur les loyers ; du budget de l'Industrie et du Travail ; droits et devoirs des époux et dans le projet modifiant la supertaxe.
Membre des commissions de l'Intérieur et des Colonies.
Adresse : Cuperusstraat, 23, Anvers.

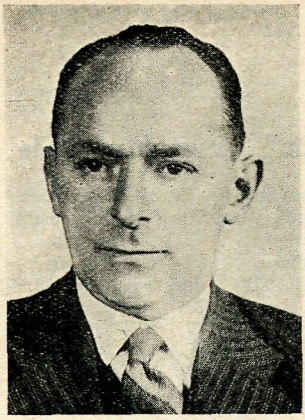

LYSENS, Jozef

Vlaamsch-nationalistisch provinciaal senator voor Limburg
Geboren op 6 Januari 1896

Sénateur nationaliste flamand provincial du Limbourg
Né le 6 janvier 1896

Advocaat.
Oud-strijder; oorlogsinvalide.
Tot Senator verkozen op 22 Juni 1936.
Nam deel aan de besprekingen over buitenlandsche zaken, en over de Landsverdediging.
Lid van de commissiën van landsverdediging en van buitenlandsche zaken.

Adres : Hondstraat, 12, Tongeren.

Avocat.
Ancien combattant; invalide de guerre.
Elu Sénateur le 22 juin 1936.
Est intervenu dans des débats relatifs aux affaires étrangères et à la Défense nationale.
Membre des commissions de la Défense nationale et des Affaires étrangères.

Adresse : Hondstraat, 12, Tongres.

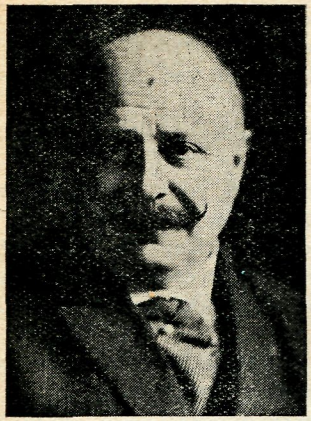

MAHIEU, Jean-Marie

Sénateur catholique
de l'arrondissement
de Roulers-Thielt
Né à Roulers
le 12 novembre 1874

Katholiek senator
voor het arrondisse-
ment Roeselare-Tielt
Geb. te Roeselare
op 12 November 1874

Industriel.

Président de la coopérative des dommages de guerre de Roulers.

Président du dispensaire social libre.

Président de la société pour la construction des maisons à bon marché.

Membre de la fabrique d'église de Roulers depuis 1903.

Conseiller communal de Roulers depuis le 19 décembre 1903.

Bourgmestre depuis le 12 janvier 1908.

Membre de la Chambre des Représentants pour l'arrondissement de Roulers-Thielt du 2 juin 1912 au 20 novembre 1921.

Prit part aux discussions relatives au lock-out et aux grèves de Roulers; à l'établissement de l'instruction obligatoire; à la taxe d'ouverture des débits de boissons; à l'impôt sur les bénéfices de guerre; aux loyers; à l'indemnité de chômage.

Rapporteur du projet de loi sur l'adoption nationale des communes et sur la restauration des régions dévastées.

Participa à l'examen des dommages de guerre; des habitations à bon marché; de la démocratisation du jury.

Elu Sénateur le 20 novembre 1921.

Rapporteur du projet de loi relatif à l'importation des viandes fraîches de porc, de celui substituant la date du 11 novembre à celle du 4 août comme fête nationale.

Intervint dans les débats des projets de loi dont il fut le rapporteur.

En 1923, rapporteur du projet de loi fixant les conditions dans lesquelles il pourra être procédé au rapatriement des corps des victimes de la grande guerre.

Prit la parole dans les débats concernant l'emploi des langues dans les universités de l'Etat; le budget de l'Intérieur et la loi de recrutement; la législation en matière de loyers; celle modifiant la perception des impôts directs et taxes assimilées; relatif à la fiscalité provinciale et communale (rapporteur de ces deux derniers projets) et dans les budgets des Sciences et des Arts, des Travaux publics et extraordinaire.

Membre des commissions de l'Intérieur et des Colonies.

Adresse : Roulers, rue des Arts, 29.

Nijveraar.

Voorzitter van de Cooperatief voor Oorlogsschade te Roeselare.

Voorzitter van het Vrij sociaal dispensarium.

Voorzitter van de Maatschappij voor het bouwen van goedkoope woningen.

Lid van de kerkfabriek van Roeselare sedert 1903.

Burgemeester sedert 12 Januari 1908.

Lid van de Kamer der Volksvertegenwoordigers voor het arrondissement Roeselare-Thielt van 2 Juni 1912 tot 20 November 1921.

Nam deel aan de besprekingen betreffende de lock-out en de werkstakingen te Roeselare ; de invoering van het verplicht onderwijs ; de openingstaks der drankslijterijen ; de belasting op de oorlogswinsten ; de huishuur ; de werkloozensteun.

Verslaggever van het wetsontwerp op de nationale aanneming der gemeenten en op den wederopbouw der verwoeste gewesten.

Nam deel aan het onderzoek van de wet op de oorlogsschade ; de goedkoope woningen ; de democratiseering der jury.

Tot Senator verkozen op 20 November 1921.

Verslaggever van het wetsontwerp betreffende den invoer van versch varkensvleesch ; van het wetsontwerp waarbij de datum van 11 November wordt in de plaats gesteld van dien van 4 Augustus als nationale feestdag.

Nam deel aan de bespreking der wetsontwerpen waarvan hij verslaggever was.

In 1923, verslaggever van de voorwaarden in dewelke er zal mogen worden worden overgegaan tot de repatrieering van het stoffelijk overschot der slachtoffers van den grooten oorlog.

Nam deel aan de bespreking betreffende het gebruik der talen aan de Rijksuniversiteiten ; de begrooting van Binnenlandsche Zaken en de wet op de werving ; de huishuurwet ; de wet tot wijziging der heffing van de rechtstreeksche belastingen en de daarmede gelijkgestelde taxes ; de wet op het provinciaal en gemeentelijk belastingwezen (verslaggever van deze twee laatste ontwerpen) en de begrootingen van Kunsten en Wetenschappen, van Openbare Werken en de buitengewone begrooting.

Mede-onderteekenaar van een wetsvoorstel dat ten doel heeft de aanvulling der wet van 10 Maart 1925 betreffende de voorziening van elektrische drijfkracht.

Lid van de commissiën van Binnenlandsche Zaken en van Koloniën.

Adres : Roeselare, rue des Arts, 29.

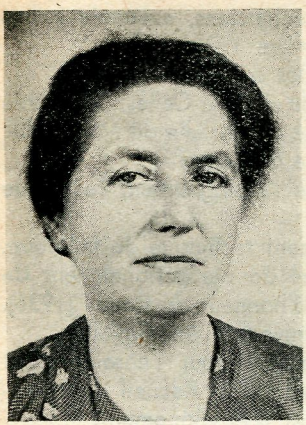

Mevrouw
MARÉCHAL-VAN DEN BERGE, Odila

Vlaamsch-nationalistisch gecoöpteerd senator
Geboren te Steenhuize-Wijnhuize op 4 November 1881

Sénateur nationaliste flamand coopté
Née à Steenhuize-Wynhuize le 4 novembre 1881

Lid van den gemeenteraad van Brugge van 1921 tot 1926.
Lid van den provincieraad van Westvlaanderen van 1925 tot 1936.
Tot Senator verkozen op 30 Juni 1936.
Nam deel een de besprekingen betreffende sociale, militaire, taalvraagstukken, enz.
Lid van de commissie van arbeid en sociale voorzorg.
Adres : Gulden-Vlieslaan, 27, Brugge.

Membre du conseil communal de Bruges de 1921 à 1926.
Membre du conseil provincial de la Flandre occidentale de 1925 à 1936.
Elu Sénateur le 30 juin 1936.
Est intervenu dans des débats relatifs à des questions sociales, militaires, linguistiques, etc.
Membre de la commission du Travail et de la Prévoyance sociale.
Adresse : Gulden-Vlieslaan, 27, Bruges.

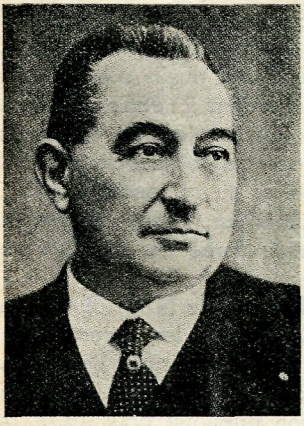

MATAGNE, Léon

Sénateur socialiste de l'arrondissement de Charleroi-Thuin
Né à Pont-à-Celles le 4 octobre 1880

Socialistisch senator voor het arrondissement Charleroi-Thuin
Geb. te Pont-à-Celles op 4 October 1880

Secrétaire du Sénat.
Ingénieur civil des mines (Université de Liége) - grade légal - 1905.

Professeur à l'école spéciale d'ingénieurs techniciens, à l'école industrielle supérieure de Charleroi jusqu'en décembre 1936.

Directeur de l'école industrielle de Courcelles de 1921 à 1936.

Ancien professeur à l'Ecole industrielle de Pont-à-Celles, à l'Ecole Normale de Charleroi de 1906 à 1921, à l'école industrielle de Marcinelle, à l'Athénée de Morlanwelz, à l'école industrielle de Seneffe.

Membre du conseil de Perfectionnement de l'enseignement technique du Hainaut.

Membre du conseil supérieur de l'enseignement technique de Belgique.

Président du conseil supérieur et du conseil de perfectionnement de l'enseignement technique de Belgique. Cadet d'honneur du travail (1936).

Membre du conseil d'administration de l'Université du Travail.

Auteur d'un Traité de Physique expérimentale pour l'enseignement industriel et d'un Cours de mécanique générale ; d'un Recueil de conférences et de nombreux travaux scientifiques et d'enseignement.

Ancien président du syndicat du personnel enseignant socialiste du bassin de Charleroi ; Vice-président de la fédération socialiste de l'arrondissement de Charleroi. Conseiller communal de Charleroi depuis 1926.

Ancien membre du Bureau de Bienfaisance de Luttre et de la Commission d'Assistance publique de Charleroi.

Membre des commissions administratives de l'Athénée royal et de l'Ecole moyenne de Charleroi.

Président du Conseil cantonal d'instituteurs du canton scolaire de Charleroi depuis 1921.

Elu Sénateur le 10 novembre 1925, en remplacement de M. Libioulle, décédé.

A pris part aux débats se rapportant aux budgets de l'Industrie, du Travail et de la Prévoyance sociale, des Sciences et des Arts, de la Défense Nationale, des Voies et Moyens; aux projets de loi : accordant à l'école de mines et de métallurgie du Hainaut le droit de délivrer des diplômes de candidat-ingénieur et d'ingénieur civil des mines; sur la collation des grades académiques; le bail à ferme; la pension des employés; la réforme du jury; l'emploi des langues à l'Université de Gand.

Rapporteur du projet de loi concernant l'Ecole des mines du Hainaut, — du projet instituant un Conseil supérieur de l'Education nationale en vue de l'Utilisation des loisirs et du projet relatif aux mieux doués.

Auteur de deux propositions de loi : l'une accordant à l'école des mines et de métallurgie (Faculté technique du Hainaut) à Mons, la reconnaissance légale des diplômes d'ingénieur civil électricien et d'ingénieur civil mécanicien; l'autre modifiant l'article 1er de la loi du 11 septembre 1933 sur la protection des titres d'enseignement supérieur. Auteur également d'un amendement au projet de loi prorogeant la durée des mandats des conseils de prud'hommes.

Rapporteur du projet de loi portant modification de la loi du 15 mai 1929 relative à l'obligation scolaire des enfants dont les parents n'ont pas de résidence fixe et aux internats créés en vue d'assurer l'enseignement primaire de ces enfants, du projet de loi Rombaut sur la prolongation de la scolarité, du budget de l'instruction publique pour 1937, du même budget pour 1938.

Participa aux discussions relatives aux budgets: des sciences et des arts

pour 1931, pour 1932, de l'Industrie et du Travail, de la Prévoyance sociale et de l'Hygiène pour 1934, de l'Instruction publique pour 1934, des Affaires étrangères pour 1935, de l'Instruction publique et de l'Agriculture pour 1936.

Participa en outre aux débats se rapportant à : l'œuvre nationale des Orphelins des victimes du travail; la protection des titres de l'enseignement supérieur, l'importation, l'exportation et le transit des marchandises, l'incinération facultative des cadavres humains.

Elu secrétaire du Sénat le 27 décembre 1932.

Membre des commissions de l'Instruction publique et des P.T.T.

Adresse : Charleroi, rue Draily, 17.

Secretaris van den Senaat.

Burgerlijk mijningenieur (Universiteit Luik) — wettelijke graad — 1905

Leeraar aan de bijzondere school voor technische ingenieurs en aan de hoogere nijverheidsschool te Charleroi, tot December 1936.

Bestuurder der Nijverheidsschool te Courcelles van 1921 tot 1936.

Gewezen leeraar aan de nijverheidsschool van Pont-à-Celles ; aan de Normaalschool te Charleroi van 1906 tot 1921 ; aan de nijverheidsschool te Marcinelle ; aan het Athenaeum te Morlanwelz ; aan de nijverheidsschool van Seneffe.

Lid van den Verbeteringsraad van het technisch onderwijs van Henegouwen ; lid van den Hoogen Raad van het technisch onderwijs van België.

Voorzitter van den Hoogen Raad en van den Verbeteringsraad van het technisch onderwijs van België. Eerekadet van den arbeid (1936).

Lid van den Beheerraad van de "Université du Travail".

Auteur van een "Traité de Physique expérimentale pour l'enseignement industriel", van een "Cours de mécanique générale", van een "Recueil de Conférences" en van talrijke wetenschappelijke- en leerboeken.

Gewezen voorzitter van het syndicaat van het socialistisch onderwijzend personeel van het bekken van Charleroi ;

Ondervoorzitter van de Socialistische Federatie van het arrondissement Charleroi ;

Gemeenteraadslid van Charleroi sedert 1926.

Lid van het weldadigheidsbureel van Luttre van 1913 tot 1917.

Gewezen lid van de Commissie van Openbaren Onderstand van Charleroi.

Lid van de Beheerscommissiën van het Koninklijk Athenaeum en van de Middelbare School te Charleroi.

Voorzitter van den kantonnalen onderwijzersraad van Charleroi sedert 1921.

Senator verkozen op 10 November 1925, in vervanging van den heer Libioulle, overleden.

Nam deel aan de debatten over de begrootingen van nijverheid, arbeid en sociale voorzorg, van kunsten en wetenschappen, van landsverdediging, van 's Lands Middelen ; over de wetsontwerpen tot toekenning van het recht, aan de mijn- en metallurgieschool van Henegouwen, om diploma's af te leveren van candidaat-ingenieur en burgerlijk mijningenieur ; over het

verleenen der academische graden ; de landpacht ; het bediendenpensioen; de hervorming der jury ; het taalgebruik in de Gentsche universiteit.

Verslaggever van het wetsontwerp over de mijnschool van Henegouwen en van dit tot instelling van een hoogen raad voor nationale opleiding tot het gebruik van den vrijen tijd, alsmede van dit over de meerbegaafden.

Indiener van twee wetsvoorstellen : een om aan de mijn- en metallurgieschool (technische faculteit van Henegouwen) te Bergen, de wettelijke erkenning te verleenen der diploma's van burgerlijk electro-ingenieur en van burgerlijk mecano-ingenieur ; het andere tot wijziging van het eerste artikel der wet van 11 September 1938 op de bescherming der titels van hooger onderwijs. Diende eveneens een amendement in bij het wetsontwerp tot verlenging van den duur der mandaten van de werkrechtersraden.

Verslaggever van het wetsontwerp tot wijziging der wet van 4 Mei 1929 betreffende den schoolplicht der kinderen waarvan de ouders geen vaste woonplaats hebben en aangaande de internaten opgericht om het lager onderricht dezer kinderen te verzekeren, van het wetsontwerp Rombaut over de verlenging van den leerplicht, van de begrootingen van Openbaar Onderwijs voor 1937 en voor 1938.

Nam deel aan de besprekingen der begrootingen van kunsten en wetenschappen voor 1931, voor 1932, van nijverheid en arbeid, sociale voorzorg en hygiene voor 1934, van openbaar onderwijs voor 1934, van buitenlandsche zaken voor 1935, van openbaar onderwijs en landbouw voor 1936.

Kwam bovendien tusschenbeide in de debatten over het nationaal werk van de weezen der slachtoffers van den arbeid ; de bescherming der titels van hooger onderwijs ; den invoer, uitvoer en transit der goederen ; de lijkverbranding.

Senator verkozen op 27 December 1932.

Lid der commissiën van Openbaar Onderwijs en van P.T.T.

Adres : Charleroi, rue Draily, 17.

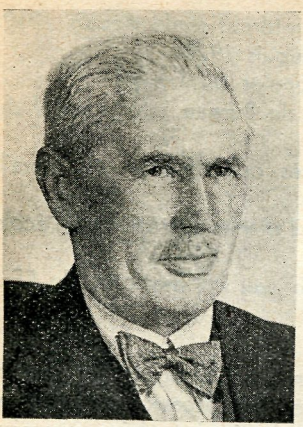

MELEIN, Jean-Mathieu

Sénateur socialiste provincial de Liége

Né à Wegnez le 30 mars 1876

Socialistisch provinciaal senator voor Luik

Geb. te Wegnez op 30 Maart 1876

Tisserand.
Bourgmestre d'Andrimont depuis 1922.
Président de l'intercommunale du Gaz et de l'Electricité de Verviers.
Membre de la régionale des Habitations ouvrières de Verviers.
Elu Sénateur le 22 juin 1936.
Membre des commissions des Transports et des P.T.T.
Adresse : 44, rue M. Duesberg, Andrimont.

Wever.
Burgemeester van Andrimont sedert 1922.
Voorzitter van de Intercommunale voor Gas en Electriciteit te Verviers.
Lid van den gewestelijken bond voor arbeiderswoningen te Verviers.
Tot Senator verkozen op 22 Juni 1936.
Lid van de commissiën van verkeerswezen en van P.T.T.
Adres : 44, rue M. Duesberg, Andrimont.

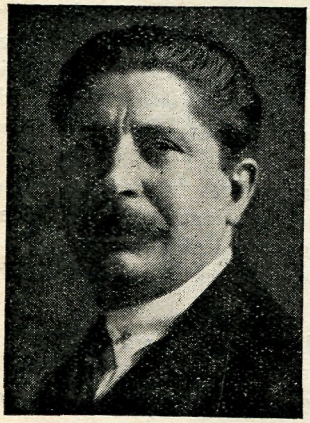

MERTENS, Corneille

Sénateur socialiste coopté

Né à Anvers le 29 janvier 1880

Gecoöpteerd socialistisch senator

Geb. te Antwerpen op 29 Januari 1880

Secrétaire général de la Confédération générale du Travail de Belgique depuis le 1 novembre 1911.
Président de la Centrale des Travailleurs du Livre.

Vice-président de la Fédération syndicale internationale depuis 1919.
Membre du Conseil supérieur du Travail depuis 1920.
Délégué ouvrier aux Conférences internationales du Travail.
Vice-président du Conseil d'administration du Bureau international du Travail à Genève.
Ancien conseiller du Gouvernement auprès du Ministre du Travail, 1919-1920.
Délégué de la province de Brabant au conseil d'administration de l'école de reliure de Bruxelles depuis 1918.
Membre du Conseil d'administration du Bureau international de l'Enseignement technique.
Élu Sénateur, le 30 avril 1925.

A pris part aux débats concernant de nombreux budgets; les projets de loi réglementant le travail à domicile; les projets fiscaux présentés par le Gouvernement Poullet; la pension des employés; les pleins pouvoirs; la convention de Washington relative à la durée du travail; les droits et devoirs des époux; l'organisation de l'apprentissage; les allocations familiales.

Rapporteur des projets concernant la réparation des dommages des accidents de travail survenus aux gens de mer; accordant un complément de pension de vieillesse; sur les pensions des ouvriers mineurs; organisant l'assurance en vue de la vieillesse et du décès prématuré; sur le contrat d'emploi; sur la pension des employés; l'affiliation obligatoire des communes au Fonds national de Crise; la réglementation du travail à domicile au point de vue des salaires et de l'hygiène, l'organisation des assurances sociales des marins de tous grades de la marine marchande, la législation concernant le régime de retraite des ouvriers mineurs, à l'incessibilité et à l'insaisissabilité des salaires des ouvriers, l'âge d'admission des enfants aux travaux non -industriels, adoptée par la conférence internationale du travail en 1932, le paiement des salaires aux ouvriers, le travail des femmes et des enfants, l'interdiction de l'emploi de femmes aux travaux souterrains dans les minières et carrières, la convention internationale pour la répression de la traite des femmes majeures et la répression de la traite des blanches, la Semaine de 40 Heures dans les industries ou sections d'industries où le travail est effectué dans des conditions insalubres, dangereuses ou pénibles, le régime des quatre équipes dans les verreries à vitres automatiques.

Auteur d'une proposition de loi sur l'inspection du travail, ainsi que d'une proposition de loi apportant des modifications à la loi du 7 août 1922 modifiée par celle du 2 mai 1929 sur le contrat d'emploi.

Membre des commissions des Affaires étrangères et du Travail et de la Prévoyance sociale.

Adresse : Bruxelles (Uccle), 46, avenue des Sept Bonniers.

Algemeen Secretaris van het Belgisch Vakverbond sedert 1 Nov. 1911.
Voorzitter van de Centrale der Boekbewerkers.
Ondervoorzitter van het Internationaal Vakverbond sedert 1919.
Lid van den Hoogeren Arbeidsraad sedert 1920.
Afgevaardigde-arbeider bij de internationale arbeidsconferenties.

Ondervoorzitter van den Beheerraad van het Internationaal Arbeidsbureau te Genève.

Gewezen raadsman der regeering bij het Ministerie van Arbeid 1919-1920.

Afgevaardigde der provincie Brabant bij den Beheerraad der Boekbindersschool te Brussel sedert 1918.

Lid van den Beheerraad van het Internationaal Bureel van het Technisch Onderwijs.

Tot Senator verkozen op 30 April 1925.

Nam deel aan de debatten over talrijke begrootingen ; de ontwerpen tot regeling van den huisarbeid ; de fiscale ontwerpen ingediend door het kabinet Poullet ; het bediendenpensioen ; de bijzondere machten ; de overeenkomst van Washington op den arbeidsduur ; de rechten en plichten der echtgenooten ; de inrichting van het leerlingschap ; de gezinsvergoedingen.

Verslaggever over de ontwerpen op het herstel van arbeidsongevallen aan zeelieden overkomen ; tot verleening van een ouderdomsrentetoeslag ; op de pensioenen voor mijnwerkers ; op de verzekering tegen de geldelijke gevolgen van ouderdom en vroegtijdigen dood ; op de arbeidsovereenkomst voor bedienden ; op het bediendenpensioen ; op de verplichte aansluiting der gemeenten bij het Nationaal Crisisfonds ; op de regeling van huisarbeid op het stuk van loonen en hygiene ; op de inrichting der sociale verzekeringen voor zeelieden bij de koopvaardij ; op het pensioenstelsel voor mijnwerkers, op het beslag op de arbeidsloonen ; op den leeftijd van toelating der kinderen tot niet industrieelen arbeid, aangenomen door de internationale arbeidsconferentie in 1932 ; op de betaling van het loon der arbeiders ; op den arbeid van vrouwen en kinderen ; op het verbod van vrouwenarbeid in de mijnen en groeven ; op de internationale conferentie tot beteugeling van handel in meerderjarige vrouwen en tot beteugeling van handel in blanke vrouwen ; de 40-urige arbeidsweek in die nijverheden of takken van nijverheden waarin de arbeid wordt uitgeoefend in ongezonde, gevaarlijke en pijnlijke voorwaarden ; het vier-ploegenstelsel in de automatische vensterglasblazerijen.

Indiener van een wetsvoorstel op het arbeidstoezicht alsook van een *wetsvoorstel tot wijziging van de wet van 7 Augustus 1922, gewijzigd bij* die van 2 Mei 1929 op de arbeidsovereenkomst voor bedienden.

Lid van de commissiën van Buitenlandsche Zaken en van Arbeid en Sociale Voorzorg.

Adres : Brussel (Ukkel), Zevenbunderslaan, 46.

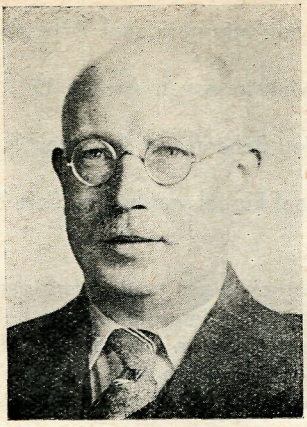

MIGNOLET,
Joseph-Jean-Guillaume

Sénateur rexiste de l'arrondissement de Liége
Né à Liége le 2 juin 1893

Rexistisch senator voor het arrondissement Luik
Geb. te Luik op 2 Juni 1893

Littérateur.
Membre titulaire de la Société de littérature wallonne.
Auteur de nombreux ouvrages de poésie, de prose et de théâtre.
Elu Sénateur le 24 mai 1936.
Est intervenu dans des débats relatifs aux affaires étrangères, etc.
Membre de la commission des Transports.
Adresse : 15, quai Godefroid Kurth, à Liége.

Letterkundige.
Titelvoerend lid van de "Société de littérature wallonne".
Schrijver van verschillende dicht- en prozawerken en tooneelstukken.
Tot Senator verkozen op 24 Mei 1936.
Nam deel aan besprekingen over buitenlandsche zaken, enz.
Lid van de commissie van verkeerswezen.
Adres : 15, quai Godefroid Kurth, Luik.



MINNAERT, Ferdinand

Communistisch gecoöpteerd senator
Geb. te Gent op 27 November 1887

Sénateur communiste coopté
Né à Gand le 27 novembre 1887

Metaalbewerker.
Gemeenteraadslid van Gent van 1926 tot 1936.

Tot Senator verkozen op 30 Juni 1936.
Nam deel aan besprekingen over buitenlandsche zaken. ouderdomspensioenen, koloniale zaken, enz.
Lid van de commissiën van economische zaken en van koloniën.
Adres : Ham 73, Gent.

Ouvrier métallurgiste.
Conseiller communal de Gand de 1926 à 1936.
Elu Sénateur le 30 juin 1936.
Est intervenu dans des débats relatifs aux affaires étrangères, aux pensions de vieillesse, aux affaires coloniales, etc.
Membre des commissions des Affaires économiques et des Colonies.
Adresse : 73, Ham, Gand.

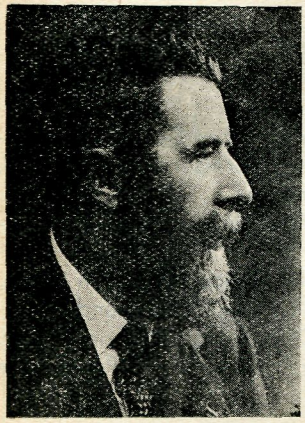

MISSON, Paul-Marie-Henri

Sénateur rexiste de l'arrondissement d'Arlon-Marche-Gastogne et Neufchâteau-Virton

Né à Rochefort le 27 octobre 1888

Docteur en médecine.
Capitaine en premier-médecin de réserve. Campagne 1914-18.
Elu Sénateur le 24 mai 1936.
Auteur de la proposition de loi tendant à l'abrogation du Décret impérial du 15 octobre 1810 concernant les champs de manœuvre.
Est intervenu dans des débats relatifs à la défense nationale, etc.
Adresse : 243, rue de la Station, Vielsalm.

Rexistisch senator voor het arrondissement Aarlen-Marche-Bastenaken en Neufchâteau-Virton

Geb. te Rochefort op 27 Ocotber 1888

Doctor in de geneeskunde.
Reserve-eerste kapitein-geneesheer. Veldtocht 1914-18.
Tot Senator verkozen op 24 Mei 1936.
Indiener van het wetsvoorstel tot intrekking van het Keizerlijk decreet van 15 October 1810 betreffende de maneuverpleinen.
Nam deel aan de besprekingen over de landsverdediging, enz.
Adres : 243, rue de la Station, Vielsalm.

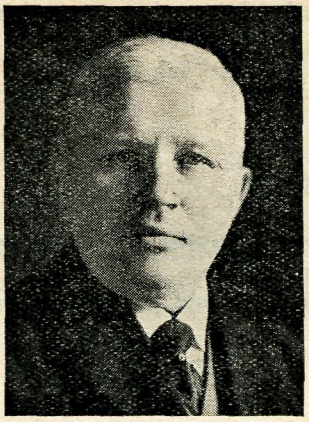

MOLET, Barthélémy-Joseph

Sénateur socialiste provincial de Namur

Né à Tamines le 23 janvier 1872

Socialistisch provinciaal senator voor Namen

Geb. te Tamines op 23 Januari 1872

Employé.

Conseiller communal de Tamines depuis 1907.

Echevin de 1924 à 1927.

Conseiller provincial de Namur de 1921 à 1927.

Président et secrétaire de la société mutualiste "Les Dévoués" de Tamines. Administrateur de la société coopérative "Brasserie de Falisolle".

Président du syndicat des "Mineurs de Tamines".

Elu Sénateur le 5 juillet 1927 par l'arrondissement de Namur-Dinant-Philippeville.

A participé à la discussion du budget de la Justice, du bail à ferme, des baux à loyer, de l'emploi des langues à l'Université de Gand.

Elu Sénateur le 14 décembre 1932 par le Conseil provincial de Namur.

Membre des commissions des Transports, du Travail et de la Prévoyance sociale et de la Santé publique.

Adresse : Tamines, rue de Moignelée.

Bediende.

Gemeenteraadslid van Tamines sedert 1907.

Schepen van 1924 tot 1927.

Provinciaal raadslid van Namen van 1921 tot 1927.

Voorzitter en secretaris der mutualiteit "Les Dévoués", te Tamines.

Beheerder van de samenwerkende vennootschap „Brasserie de Falisolle".

Voorzitter van het syndicaat "Les Mineurs de Tamines".

Tot Senator verkozen op 5 Juli 1927 door het arrondissement Namen-Dinant-Philippeville.

Nam deel aan de behandeling van de begrooting van Justitie, van de landpacht, van de huishuurwet, van de landpacht, van de huishuurwet, van het taalgebruik aan de universiteit te Gent.

Tot Senator verkozen op 14 December 1932 door den provincialen raad van Namen.

Lid van de Commissiën van Verkeerswezen, van Arbeid en Sociale Voorzorg en van Volksgezondheid.

Adres : Tamines, rue de Moignelée.

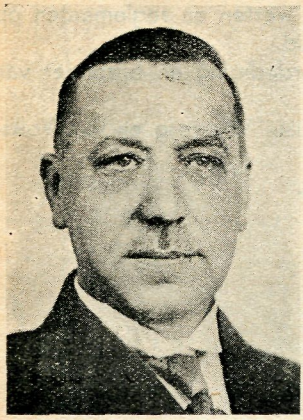

MOULIN, Albert-Adhémar

Sénateur socialiste
de l'arrondissement
de Tournai-Ath
Né à Pipaix
le 12 juillet 1892

Socialistisch senator
voor het arrondisse-
ment Doornik-Aat
Geb. te Pipaix
op 12 Juli 1892

Secrétaire de mutualité.

Conseiller communal de Pipaix de 1927 à 1934.

Ancien rédacteur au journal "Le Peuple".

Vice-président de l'œuvre pour Orphelins du Travail pour le canton de Leuze; membre du Foyer Leuzois à Leuze. Vice-président des mutualités socialistes de Tournai-Ath. Secrétaire de la mutualité de retraite "La prolétarienne", pour l'arrondissement de Tournai-Ath.

Elu Sénateur le 24 mai 1936.

Rapporteur d'un projet de loi relatif aux allocations en faveur des estropiés et mutilés ainsi que du projet de loi relatif à l'Office et au Fonds spécial en faveur des estropiés et mutilés, à l'œuvre nationale de l'Enfance, aux pensions de vieillesse.

Auteur de la proposition de loi accordant l'amnistie à certains chômeurs frappés de sanctions en vertu des lois et règlements en vigueur relatifs à l'assurance contre le chômage involontaire.

S'intéressa à des questions de défense nationale et spécialement à celles d'ordre social.

Membre des commissions du Travail et de la Prévoyance sociale et de la Santé publique.

Adresse : 56bis, chaussée de Bruxelles, Leuze.

Mutualiteitssecretaris.

Gemeenteraadslid van Pipaix van 1927 tot 1934.

Gewezen redacteur aan het dagblad "Le Peuple".

Ondervoorzitter van het Werk der arbeidersweezen voor het kanton Leuze; lid van den "Foyer Leuzois", te Leuze. Ondervoorzitter van de socialistische mutualiteiten van Doornik-Aat. Secretaris van de pensioenmutualiteit "La Prolétarienne" voor het arrondissement Doornik-Aat.

Tot Senator verkozen op 24 Mei 1936.

Verslaggever over de wetsontwerpen betreffende : de toelagen ten gunste van de gebrekkelijken en verminkten; den dienst en het speciaal Fonds ten gunste van de gebrekkelijken en verminkten, het Nationaal Werk voor Kinderwelzijn, de Ouderdomspensioenen.

Indiener van een wetsvoorstel tot toekenning van amnestie aan sommige werkloozen bestraft overeenkomstig de wetten en reglementen op de verzekering tegen onvrijwillige werkloosheid.

Stelde belang in vraagpunten van landsverdediging en bijzonder van socialen aard.

Lid van de commissiën van Arbeid en Sociale Voorzorg en van Volksgezondheid.

Adres : chaussée de Bruxelles, 56bis, Leuze.

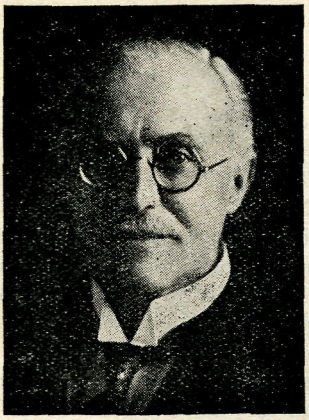

MOYERSOEN,
Romain-Jean-Marie

Gecoöpteerd katholiek senator

Geb. te Aalst op 2 September 1870

Sénateur catholique coopté

Né à Alost le 2 septembre 1870

Advocaat.

Voorzitter van den Senaat.

Deed zijn studiën aan het Jezuietencollege te Aalst en van wijsbegeerte te Namen. Doctor in de rechten aan de Universiteit te Leuven.

Ingeschreven als advocaat bij de rechtbank van Dendermonde in 1895.

Voorzitter van het Beschermcomité van Aalst ; voorzitter van het Verbond der Lijfrentekassen van Aalst ; voorzitter van het Verbond der mutualiteitsvereenigingen van Aalst ; voorzitter van de samenwerkende vennootschap der goedkoope woningen te Aalst.

Lid van de kerkfabriek van Aalst van 1893 tot 1895.

Gemeenteraadslid van Aalst (6 Januari 1896).

Schepen van 6 Januari 1908 tot 18 December 1921.

Burgemeester van Augustus 1925 tot April 1932.

Provincieraadslid van Oost-Vlaanderen van 1900 tot 1908.

Lid van de Kamer der Volksvertegenwoordigers van 2 Augustus 1910 tot 1919.

Nam deel aan de bespreking over de ouderdomspensioenen ten bate der mijnwerkers, het beheer der liefdadigheid.

Verslaggever over het wetsontwerp tot verlenging der mandaten van de leden der raden van Nijverheid en Arbeid ; over de begrooting der Onwaarden en der Terugbetalingen voor 1911.

Dient een wetsvoorstel in op de ouderdomspensioenen. Neemt het woord in de besprekingen betreffende de begrooting van Nijverheid en

Arbeid ; de toekenning van premies aan de mutualiteitsvereenigingen voor herverzekering tegen ziekte en vroegtijdige invaliditeit ; de begrooting van Spoorwegen ; de afschaffing van het vergunningsrecht ; de sociale verzekeringen ; het ontwerp van militie ; de begrooting van Nijverheid en Arbeid ; de ontwerpen van belastingen ; de belasting op de winsten der vennootschappen op aandeelen ; de rechten op alcohol ; het verplicht onderwijs.

In 1913-1914 neemt deel aan de besprekingen over de goedkoope woningen ; over de sociale verzekeringen ; in 1918-1919, verslaggever over het wetsontwerp tegen het alcoholisme en over een wetsvoorstel van den heer de Ponthière betreffende het alcoholisme. Dient amendementen in op de wetsontwerpen tot wijziging van de rechterlijke inrichting en tot vestiging van een belasting op het globaal inkomen.

Neemt deel aan de besprekingen betreffende de buitengewone belasting op de oorlogswinsten ; het herstel der verwoeste gewesten ; de oorlogsschade ; de huishuur ; de ouderdomspensioenen ; de bevoorrading van het land ; de slijterijen van gegiste dranken ; het alcoholregime ; de erfenis-, registratie- en overschrijvingsrechten ; de begrooting van Nijverheid en Arbeid ; de belasting op het globaal inkomen.

Tot Senator verkozen op 7 December 1921.

Neemt het woord in de bespreking over de hervorming der liefdadigheid, de ouderdomspensioenen.

Benoemd tot minister van Nijverheid en Arbeid op 16 December 1921.

Dient het wetsontwerp in op het toezicht over de levensverzekeringsmaatschappijen ; het wetsontwerp tot wijziging der organieke wet op de werkrechtersraden ; het wetsontwerp tot regeling der belegging van de fondsen van erkende mutualiteitsvereenigingen ; het wetsontwerp op het gebruik van loodwit en andere witte kleurstoffen ; het wetsontwerp tot regeling van den verkoop in 't klein van kanten ; het ontwerp van huishuurwet, premiën voor den bouw van goedkoope woningen en voor den verkoop der huizen gebouwd door de N.M.; de wet op het ouderdoms- en overlevingspensioen.

Minister van Economische Zaken (10 September 1924-17 Juni 1925).

Als Senator neemt deel aan de besprekingen van de verschillende begrootingen ; de huishuurwet ; de zegel- en registratierechten ; de wetgeving inzake rechtstreeksche belastingen ; het onderzoek over den nijverheidstoestand van het land ; de domeinwet ; den arbeidsduur ; de huishuurwetten ; de rechten en plichten der echtgenooten ; het ouderdomspensioen ; de gezinsvergoedingen ; de herinrichting van de "Lloyd Royal Belge" ; de Mijninspectie ; het hooger onderwijs ; het provinciaal- en gemeentelijk belastingwezen ; de landpacht ; het bediendenpensioen ; de verpachting der landeigendommen van den Staat ; de militie ; de Noord-Zuidverbinding ; de bescherming der monumenten en landschappen ; de hervorming der jury ; het gebruik der talen aan de Universiteit te Gent ; de toelagen aan de vrije universiteiten.

Verslaggever over de domeinwet ; de perequatie der rustpensioenen ; de dotaties voor 1927 ; de wijzigingen toegebracht aan de supertaxe ; de wet tot wijziging van het ouderdomspensioen ; de inrichting van het leerlingschap ; de wetgeving inzake rechtstreeksche belastingen.

Dient een voorstel in tot aanvulling der wet van 10 Maart 1925 betreffende de voorziening van electrische drijfkracht.

Verslaggever over de wetsontwerpen betreffende de uitgifte van leeningen, het provinciaal- en gemeentelijk belastingwezen ; de Nationale Maatschappij voor goedkoope woningen en woonvertrekken ; nieuwe fiscale inkomsten ; de wetgeving op de rechtstreeksche belastingen ; de uitgifte van Schatkistbons ; tijdelijke maatregelen tot handhaving van het begrootingsevenwicht ; de uitgifte der toegestane leeningen ; de samengeschakelde wetten betreffende de inkomstenbelastingen ; de begrooting der Dotatiën voor 1932; de begrooting der onvaste ontvangsten en uitgaven verbonden aan het herstel der oorlogsschade voor het dienstjaar 1933 ; de begrooting der Dotatiën voor 1933, voor 1934 ; de Burgerlijke Lijst voor den regeeringsduur van Koning Leopold III ; het verleenen eener jaarlijksche en levenslange dotatie aan H. M. Koningin Elisabeth ; de weeldebelasting ; de aanvullende kredieten ; sommige maatregelen met het oog op het financieel herstel en het evenwicht der begrooting ; de toekenning aan den Koning van sommige machten met het oog op het economisch en financieel herstel en de verlaging der openbare lasten (alsmede de ontwerpen tot aanvulling en verlenging van deze wet); de verschillende maatregelen bestemd om de werking der diensten van ontvangsten en uitgaven te verzekeren ; de wet op de successierechten ; de bekrachtiging van sommige koninklijke besluiten getroffen in uitvoering der wetten op de bijzondere machten.

Nam deel aan de besprekingen der begrootingen ; der wetsontwerpen betreffende : de voorziening van electrische drijfkracht ; den huisarbeid ; de huishuur ; het Fonds der wegen en het Fonds der groote werken ; het Nationaal mutualiteitsfonds; de lijkverbranding; de ouderdomspensioenen, zekere verrichtingen van leeningen en thesaurie ; den in-, uit- en doorvoer van eieren ; de aanvullende kredieten ; de bescherming tegen alcoholisme; de staatsmiddelbare onderwijsinstellingen ; de militie ; de conversie der binnenlandsche schulden van sommige openbare besturen.

Verkozen tot Voorzitter van den Senaat op 1 Juli 1936. Opnieuw verkozen op 7 September en 9 November 1937.

Lid van de commissiën van Financiën en van Buitenlandsche Zaken (Voorzitter).

Eere-voorzitter der Pensioenkas voor Senatoren (v.z.w.).

Adres : Aalst, Nieuwstraat, 49.

Avocaat.

Président du Sénat.

Fit ses études au Collège des Jésuites à Alost et sa philosophie à Namur. Docteur en droit de l'Université de Louvain.

Inscrit comme avocat près le tribunal de Termonde en 1895.

Président du comité de patronage d'Alost; président de la Fédération des caisses de retraite d'Alost; président de la Fédération des sociétés de mutualité d'Alost; président de la Société coopérative des habitations à bon marché d'Alost.

Membre de la fabrique d'église d'Alost, de 1893 à 1895.

Conseiller communal d'Alost (6 janvier 1896).

Echevin du 6 janvier 1908 au 18 décembre 1921.

Bourgmestre d'août 1925 à avril 1932.

Conseiller provincial de la Flandre orientale de 1900 à 1908.

Membre de la Chambre des Représentants du 2 août 1910 à 1919.

Prit part aux débats sur : les pensions de vieillesse en faveur des ouvriers mineurs; l'administration de la bienfaisance.

Rapporteur du projet de loi prorogeant les mandats des membres des conseils de l'Industrie et du Travail; du budget des non-valeurs et des remboursements pour 1911.

Dépose une proposition de loi sur les pensions de vieillesse.

Prend la parole dans les discussions relatives : au budget de l'Industrie et du Travail; à l'octroi de primes aux sociétés mutualistes de réassurance contre la maladie et l'invalidité prématurée; au budget des Chemins de fer; au sujet de l'abolition du droit de licence; des assurances sociales; du projet de milice; du budget de l'Industrie et du Travail; des projets d'impôts; de la taxe sur les bénéfices des sociétés par actions; des droits sur les alcools; de l'instruction obligatoire.

En 1913-1914, s'intéresse aux débats sur les habitations à bon marché; sur les assurances sociales; en 1918-1919, rapporteur du projet de loi tendant à combattre l'alccoolisme, et d'une proposition de loi de M. de Ponthière sur l'alcoolisme. Dépose des amendements aux projets de loi sur des modifications à l'organisme judiciaire et à celui établissant un impôt sur le revenu global.

Participe aux discussions relatives : à l'impôt extraordinaire sur les bénéfices de guerre; à la restauration des régions dévastées; aux dommages de guerre; aux loyers; aux pensions de vieillesse; au ravitaillement du pays; aux débits de boissons fermentées; au régime de l'alcool; aux droits de succession, d'enregistrement et de transcription; au budget de l'Industrie et du Travail; à l'impôt sur le revenu global.

Elu Sénateur le 7 décembre 1921.

Prend la parole au sujet de la réforme de la bienfaisance, des pensions de vieillesse.

Nommé Ministre de l'Industrie et du Travail, le 16 décembre 1921.

Dépose les projets de loi sur le contrôle des entreprises d'assurances sur la vie; modifiant la loi organique sur les prud'hommes; réglant le placement des fonds de sociétés mutualistes reconnues; relatif à l'emploi de la céruse et autres pigments blancs; réglementant la vente au détail des dentelles, aux loyers, primes pour la construction d'habitations à bon marché et pour la vente des maisons construittes par la S. N. ; loi sur les pensions de vieillesse et de survie.

Ministre des Affaires économiques du 10 septembre 1924 au 17 juin 1925.

Comme Sénateur, participe aux débats concernant les différents budgets; les loyers; les droits de timbre et d'enregistrement; la législation en matière d'impôts directs; à l'enquête sur la situation industrielle du pays; à la loi domaniale; la durée du travail; aux baux à loyers; aux droits et aux devoirs des époux; à la pension de vieillesse; aux allocations familiales; à la réorganisation du Lloyd Royal belge; à l'inspection des mines; à l'enseignement supérieur; à la fiscalité provinciale et communale; au bail à ferme; à la pension des employés, à la location des biens ruraux de

l'Etat; à la milice; à la jonction Nord-Midi; à la protection des monuments et des sites; à la réforme du jury; à l'emploi des langues à l'Université de Gand; aux subsides aux universités libres.

Rapporteur de la loi domaniale; de la péréquation des pensions de retraite; des dotations pour 1927; des modifications apportées à la supertaxe; de la loi modifiant la pension de vieillesse; de l'organisation de l'apprentissage; de la législation en matière d'impôts directs.

Dépose une proposition de loi ayant pour objet de compléter la loi du 10 mars 1925 relative à la distribution d'énergie électrique.

Rapporteur des projets de loi relatifs: à l'émission d'emprunts, à la fiscalité provinciale et communale, à la S. N. des Habitations et logements à bon marché, à de nouvelles ressources fiscales, à la législation relative aux impôts directs, l'émission de bons du Trésor, à des mesures temporaires destinées à maintenir l'équilibre budgétaire, à l'émission des emprunts autorisés, aux lois coordonnées relatives aux impôts sur les revenus, au budget des dotations pour 1932, au budget des recettes et des dépenses non permanentes, afférentes aux réparations des dommages de guerre pour l'exercice 1933, budget des dotations pour 1933, pour 1934, à la Liste civile pour le règne du roi Léopold III, à l'octroi d'une dotation annuelle et viagère à S. M. la reine Elisabeth, à la taxe de luxe, à des crédits supplémentaires, à certaines mesures en vue du redressement financier et l'équilibre budgétaire, à l'attribution au Roi de certains pouvoirs en vue du redressement économique et financier et de l'abaissement des charges publiques(ainsi que des projets complétant et prorogeant cette loi), à diverses mesures destinées à assurer le fonctionnement des services des recettes et des dépenses, à la loi en matière de droit de succession, à la confirmation de certains arrêtés royaux pris en exécution des lois de pouvoirs spéciaux.

Prit part aux discussions : des budgets; des projets de loi relatifs : aux distributions d'énergie électrique, au travail à domicile, aux baux à loyer, au Fonds des routes et au Fonds des grands travaux, au Fonds national de la mutualité, à l'incinération, aux pensions de vieillesse, à certaines opérations d'emprunts et de trésorerie, à l'importation, l'exportation et le transit des œufs, à des crédits supplémentaires, à la protection contre l'alcoolisme, aux établissements d'enseignement moyen de l'Etat, à la milice, à la conversion des dettes intérieures de certaines administrations publiques.

Elu président du Sénat le 1 juillet 1936.

Réélu le 7 septembre et le 9 novembre 1937.

Membre des Commissions des Finances et des Affaires étrangères (président).

Président d'honneur de la Caisse de Retraite des Sénateurs (a.s.b.l.).

Adresse : Alost, rue Neuve, 49.

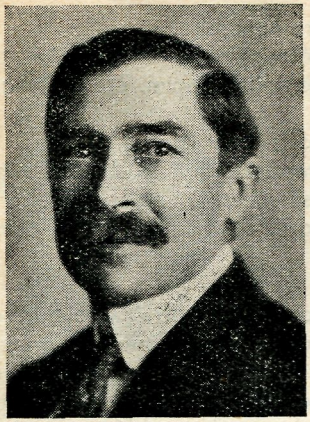

MULLIE

Katholiek senator voor het arrondissement Kortrijk-Ieper
Geb. te Dottenijs op 27 Mei 1876

Sénateur catholique de l'arrondissement de Courtrai-Ypres
Né à Dottignies le 27 mai 1876

Secretaris van den Senaat.

Veearts. Eere-veearts-inspecteur.

Landbouwer. Oud-assistent aan de veeartsenijschool.

Veearts-inspecteur bij het middenbestuur van het ministerie van Landbouw van 1904 tot 1907.

Oorlogsvrijwilliger. Reserve-veearts eerste klasse.

Schrijver van vele verhandelingen over de veeartsenijwetenschap, de voedingshygiene, de gezondheidspolitie, den landbouw.

Lid en verslaggever van verschillende kongressen van veeartsenijkunde, landbouw en hygiene.

Senator verkozen op 5 April 1925.

Neemt elk jaar deel aan de bespreking der begrooting van landbouw. Kwam tusschen in de bespreking van meerdere begrootingen, evenals van de wetsontwerpen over de provinciale en gemeentelijke fiscaliteit ; den in-, uit- en doorvoer van goederen ; de landpacht ; de uitvoerconsenten ; de verpachting van landgoederen ; de verleening der academische graden ; de dierenbescherming ; het handelsakkoord met Frankrijk ; de hervorming der jury ; de inkomrechten op de haver en alle landbouwvraagstukken.

Verslaggever van zeer vele wetsontwerpen, namelijk over de landpacht ; de tol- en accijnsrechten ; de tolvraagstukken betreffende den in-, uit- en doorvoer van goederen ; een internationale overeenkomst voor de plantenbescherming ; een handels- en grensakkoord tusschen de Belgisch-Luxemburgsche economische unie en Frankrijk ; een internationale overeenkomst voor het merken der eieren ; den aankoop van kleine landeigendommen ; de leeningen van het Nationaal Werk der Oorlogsinvaliden ; de paritaire agrarische commissies ; de voorloopige kredieten voor 1933 tot 1936 ; het verbod van invoer van zekere surrogaten van melkproducten ; de provinciale en gemeentelijke fiscaliteit ; de boter, margarine en eetbare vetstoffen.

Secretaris van den Senaat benoemd op 11 November 1935.

Voorzitter der Commissie van Landbouw ; lid der commissiën van Financiën en Buitenlandsche Zaken.

Adressen : Brussel, Brand-Whitlocklaan 58, of te Dottenijs.

Secrétaire du Sénat.

Médecin vétérinaire. Inspecteur vétérinaire honoraire.

Cultivateur. Ancien assistant à l'école vétérinaire.

Inspecteur vétérinaire à l'administration centrale du ministère de l'Agriculture de 1904 à 1907.

Volontaire de guerre. Vétérinaire de 1re classe de réserve.

Auteur de nombreuses publications se rapportant à la science vétérinaire, à l'hygiène alimentaire, à la police sanitaire, à l'agriculture.

Membre et rapporteur de nombreux congrès de médecine vétérinaire, d'agriculture et d'hygiène.

Elu Sénateur le 5 avril 1925.

Prend part chaque année à la discussion du budget de l'Agriculture et intervient dans la discussion de plusieurs budgets, ainsi que des projets de loi relatifs à la fiscalité provinciale et communale; à l'exportation et au transit des marchandises; au bail à ferme; aux licences d'exportation; à la location des biens ruraux; à la collation des grades académiques; à la protection des animaux; à l'accord commercial avec la France; à la réforme du jury ; aux droits d'entrée sur les avoines, et à toutes questions agricoles.

Rapporteur de très nombreux projets, notamment de celui du bail à ferme, les droits de douane et d'accises, les questions douanières concernant: l'importation, l'exportation et le transit des marchandises, l'approbation d'une convention internationale pour la protection des végétaux; l'approbation d'un accord commercial et frontalier entre l'union économique belgo-luxembourgeoise et la France; l'approbation d'une convention internationale pour le marquage des œufs ; l'acquisition des petites propriétés rurales ; les opérations de prêts de l'Œuvre nationale des invalides de guerre; les commissions paritaires agraires; les crédits provisoires pour 1933 à 1936; la prohibition de certains succédanés de produits laitiers; la fiscalité provinciale et communale; les beurres, margarines et matières grasses comestibles.

Elu secrétaire du Sénat le 11 novembre 1935.

Président de la Commission de l'Agriculture.

Membre des commissions des Finances et des Affaires étrangères.

Adresses : Bruxelles, boulevard Brand-Whitlock, 58, ou à Dottignies.

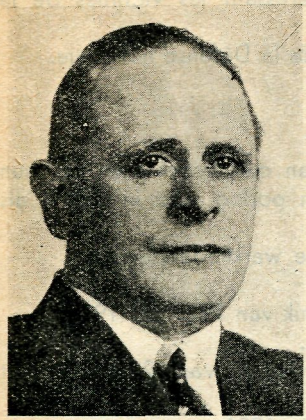

NÈVES, Joseph

Sénateur socialiste
provincial du Hainaut

Né à Saint-Gilles
(Bruxelles)
le 19 juin 1892

Socialistisch provinciaal senator
voor Henegouw

Geb. te Sint-Gillis
(Brussel)
op 19 Juni 1892

Journaliste.

Fondateur des groupements d'anciens combattants socialistes et de leurs journaux. Auteur de nombreuses conférences contre la guerre, tant en Belgique qu'à l'étranger.

Membre de toutes les organisations du Parti ouvrier belge.

Ancien combattant.

Echevin de l'Instruction publique de Tournai de 1921 à 1926.

Conseiller communal de Tournai et Péruwelz.

Membre de la Chambre des Représentants du 27-11-131 à mai 1936

Membre de la commission militaire mixte en 1936.

Elu Sénateur le 17 juin 1936.

Auteur des propositions de loi : tendant à modifier les guides-barèmes des invalidités en ce qui concerne les militaires ayant participé à la campagne 1914-1918 atteints de tuberculose et à leur accorder une indemnité de soins; tendant à permettre aux militaires ayant participé à la campagne 1914-1918, atteints de tuberculose, de faire valoir leurs droits à la pension d'invalidité prévue par les lois coordonnées sur les pensions militaires; tendant à accorder un nouveau délai aux militaires ayant participé à la campagne 1914-1918 pour faire valoir leurs droits à la pension d'invalidité prévue par les lois coordonnées sur les pensions militaires; étendant le bénéfice de l'article premier de la loi du 21 juillet 1930 à certains grands mutilés de la guerre.

Rapporteur des propositions ou projets de loi : abrogeant l'article 6 de l'arrêté royal du 11 août 1933, portant modification au régime des pensions militaires et des bonifications d'ancienneté; accordant une rente aux anciens combattants ressortissants d'Eupen-Malmédy; portant modification à la loi du 28 juillet 1922, modifiée par la loi du 13 juillet 1934 relative à l'avancement des chefs de musique; portant suppression de la retenue exceptionnelle de crise et de solidarité frappant les pensions militaires d'invalidité; autorisant à compter exceptionnellement en matière de pension militaire, comme service effectué à l'armée belge, le service accompli par des Belges dans une armée alliée pendant la guerre.

S'occupe spécialement des problèmes intéressant les victimes de la guerre, ainsi que des questions militaires.

Membre des commissions de l'Intérieur et de la Défense nationale.

Adresse : 27, rue des Français, Péruwelz.

Dagbladschrijver.

Stichter der socialistische groepeeringen van oud-strijders en van hun bladen. Gaf talrijke voordrachten tegen den oorlog, zoo in België als in het buitenland.

Lid van al de inrichtingen van de Belgische werkliedenpartij.

Oud-strijder.

Schepen van openbaar onderwijs van Doornik van 1921 tot 1926.

Gemeenteraadslid van Doornik en Péruwelz.

Lid van de Kamer der Volksvertegenwoordigers van 27-11-'32 tot Mei 1936.

Lid van de gemengde militaire commissie in 1936.

Tot Senator verkozen op 17 Juni 1936.

Indiener van wetsvoorstellen betreftende: de wijziging der invaliditeitsbarema's voor de oud-strijders 1914-1918, door tuberculosis aangetast en om hen een vergoeding voor verzorging toe te kennen; machtiging voor de aan tering lijdende oud-strijders 1914-1918 om hun rechten te doen gelden op het invaliditeitspensioen, voorzien bij de samengeordende wetten op de invaliditeitspensioenen; verleening van een nieuwen termijn aan de oud-strijders 1914-1918 om hun rechten te doen gelden op het invaliditeitspensioen; de toekenning van het voordeel van artikel 1 der wet van 21 Juli 1930 aan sommige groot-oorlogsverminkten.

Verslaggever over de wetsontwerpen of -voorstellen betreffende: de intrekking van artikel 6 van het koninklijk besluit van 11 Augustus 1933 tot wijziging van het regime der militaire pensioenen en dienstbonificaties; de toekenning van een rente aan de oud-strijders van Eupen-Malmédy ; de wijziging der wet van 28 Juli 1922 gewijzigd bij die van 13 Juli 1934 op de bevordering der kapelmeesters; de afschaffing van de bijzondere crisis- en solidariteitsafhouding van de militaire invaliditeitspensioenen; de machtiging om den dienst door Belgen tijdens den oorlog in een geallieerd leger vervuld bij uitzondering als dienst in het Belgisch leger te doen tellen in zake militaire pensioenen.

Houdt zich bijzonder bezig met de vraagstukken die de oorlogsslachtoffers aanbelangen, alsook met de militaire vraagstukken.

Lid van de commissiën van binnenlandsche zaken en van landsverdediging.

Adres : 27, rue des Français, Péruwelz.

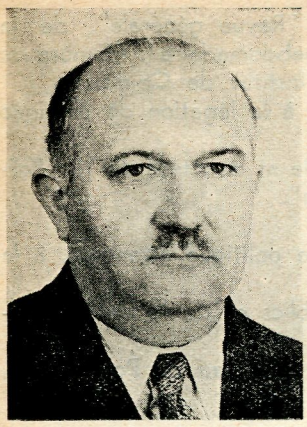

NOEL, Walther

Sénateur communiste de Liége

Né à Spy le 12 juillet 1890

Communistisch senator voor het arrondissement Luik

Geb. te Spy op 12 Juli 1890

Ingénieur. (A. I. Lg. = Association des ingénieurs sortis de l'Université de Liége).

Elu Sénateur le 24 mai 1936.

Intervint dans des débats relatifs à des questions militaires, de politique étrangère et intérieure, sociale, etc.

Membre des commissions de la Justice, et de l'Intérieur.

Adresse : 19, rue Eracle, Liége.

Ingenieur. (A.I.Lg.).

Tot Senator verkozen op 24 Mei 1936.

Nam deel aan besprekingen over militaire en sociale vraagstukken, buitenlandsche en binnenlandsche politiek, enz.

Lid van de commissiën van justitie en van binnenlandsche zaken.

Adres : 19, rue Eracle, Luik.



Baron NOTHOMB, Pierre-Frédéric Albert-Marie-Joseph

Sénateur catholique provincial du Luxembourg

Né à Tournai le 28 mars 1887

Katholiek provinciaal senator voor Luxemburg

Geb. te Doornik op 28 Maart 1887

Littérateur.

Avocat à la Cour d'appel de Bruxelles.

Conseiller communal de Saint-Josse-ten-Noode de 1932 à 1936.

Auteur d'un grand nombre d'ouvrages de poésie, de littérature, de

politique et d'histoire. Collaborateur de la "Revue générale", de la "Revue des Deux-Mondes" et de la "Revue hebdomadaire". Membre de l'Académie luxembourgeoise. Membre de l'Institut de Coimbra.

Volontaire de guerre. Attaché temporaire à la légation de Belgique à Berne de 1918 à 1919.

Fondateur du Comité de politique nationale et directeur de "La Politique" (hebdomadaire) et "L'Action Nationale".

Elu Sénateur le 22 juin 1936.

Est intervenu dans des débats relatifs à la politique étrangère, à la défense nationale et aux travaux publics.

Membre des commissions des Travaux publics et de la Défense nationale.

Adresses : 72, rue d'Arlon, Bruxelles. — Château du Pont d'Oye, Habay-la-Neuve.

Letterkundige.

Advocaat bij het Hof van beroep te Brussel.

Gemeenteraadslid van Sint-Joost-ten-Noode van 1932 tot 1936.

Schrijver van een groot aantal werken over literatuur, politiek, geschiedenis en van dichtbundels. Medewerker aan de "Revue Générale", de "Revue des Deux-Mondes", de "Revue hebdomadaire", enz. Lid van de "Académie Luxembourgeoise". Lid van het "Institut de Coimbra".

Oorlogsvrijwilliger. Tijdelijk attaché bij de Belgische legatie te Bern van 1918 tot 1919.

Stichter van het "Comité de politique nationale" en bestuurder van "La Politique" en "L'Action Nationale", weekbladen.

Tot Senator verkozen op 22 Juni 1936.

Nam deel aan besprekingen betreffende de buitenlandsche politiek, de landsverdediging en de openbare werken.

Lid van de commissiën van openbare werken en van landsverdediging.

Adressen : Aarlenstraat 72, Brussel. — Château du Pont d'Oye, Habay-la-Neuve.

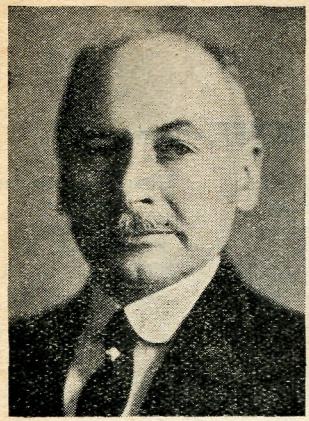

OHN, Léonard

Sénateur socialiste de l'arrondissement de Verviers
Né à Hodimont le 14 juillet 1872

Socialistisch senator voor het arrondissement Verviers
Geb. te Hodimont op 14 Juli 1872

Menuisier. Secrétaire de la Fédération verviétoise du Parti ouvrier.
Conseiller communal de Verviers depuis 1926.
Echevin des Travaux publics de Verviers de décembre 1930 à janv. 1933.
Membre du Collège de la société coopérative l'Union coopérative, à Liége.
Président du syndicat du Bâtiment, de l'Ameublement et Industries diverses.
Elu Sénateur le 2 juin 1927.
A participé aux discussions budgétaires, aux projets relatifs au bail à ferme, à la réforme du jury, aux allocations familiales, à l'emploi des langues à l'armée, l'emploi des langues en matière administrative, les pensions de vieillesse, la protection des titres d'enseignement supérieur, la protection contre l'alcoolisme, l'emploi des langues en matière judiciaire.
Membre des commissions des Finances, des Travaux publics, des Affaires étrangères et des Pétitions.
Adresse : Verviers, 119, rue des Hougnes.

Schrijnwerker. Secretaris der Federatie-Verviers van de Werkliedenpartij.
Gemeenteraadslid te Verviers sedert 1926.
Schepen van Openbare Werken van Verviers van December 1930 tot Januari 1933.
Lid van het College der samenwerkende maatschappij "L'Union Coopérative" te Luik.
Voorzitter van het Syndicaat van Bouw, Ameublement en aanverwante vakken.
Senator verkozen op 2 Juni 1927.
Nam deel aan de besprekingen der begrootingen, aan de wetsontwerpen op de landpacht, de hervorming der jury, de gezinstoelagen, het taalgebuik in het leger, het taalgebruik in bestuurszaken, de ouderdomspensioenen, de bescherming der titels van hooger onderwijs, de bescherming tegen het alcoholisme, het gebruik der talen in gerechtszaken.
Lid der Commissiën van Financiën, Openbare Werken, Buitenlandsche Zaken en Verzoekschriften.
Adres : Verviers, 119, rue des Hougnes.

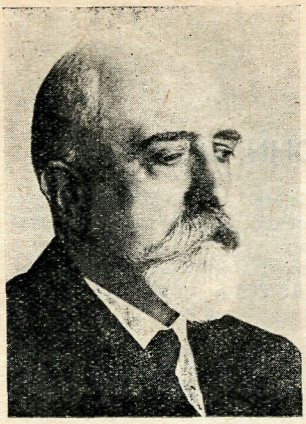

OLYFF, François

Sénateur libéral provincial du Limbourg
Né à Roclenge s/Geer le 15 juin 1878

Liberaal provinciaal senator voor Limburg
Geboren te Rukkelingen a/Jeker op 15 Juni 1878

Journaliste. Directeur, fondateur des "Nouvelles", à Hasselt.

Ancien président de l'Association des Journalistes libéraux.

Fondateur du cercle artistique "Ars Proba", à Hasselt. Fondateur du premier journal clandestin belge, paru sous l'occupation allemande, "Le Journal Belge", puis "Les Nouvelles", à Maestricht.

Secrétaire général-fondateur des Amitiés françaises du Limbourg.

Vice-président-fondateur de la société de secours mutuels "Help U Zelve", de Hasselt. Commissaire de la Société d'Habitations à bon marché de Hasselt et de la Société de Crédit y annexée. Administrateur-délégué des Imprimeries du Limbourg (s.a.). Président de la Librairie Olyff (s.a.), à Hasselt. Président de la Fédération nationale belge des Industries de la Mode, à Bruxelles.

Elu Sénateur le 22 juin 1936.

Rapporteur de propositions de modifications au Règlement du Sénat; du projet de loi attribuant au Roi le pouvoir de prendre les mesures nécessaires pour assurer la mobilisation de la Nation et la protection de la population en cas de guerre.

Auteur de la proposition de loi complétant l'article 25 de la loi organique de l'enseignement primaire sur la stabilité des emplois des instituteurs libres.

S'est occupé de questions relatives à l'enseignement, aux travaux publics, à la défense nationale, etc.

Membre de la commission de la Défense Nationale et de celle des Pétitions.

Adresse : 34, place Léopold, Hasselt.

Dagbladschrijver. Stichter-bestuurder van "Les Nouvelles", te Hasselt.

Gewezen voorzitter van den bond der liberale dagbladschrijvers.

Stichter van den kunstkring "Ars Proba", te Hasselt. Stichter van het eerste Belgisch sluikblad dat verscheen onder de Duitsche bezetting, "Le Journal Belge", nadien "Les Nouvelles", te Maastricht.

Algemeen secretaris-stichter van de "Amitiés françaises du Limbourg". Ondervoorzitter-stichter van den bond voor onderlingen bijstand "Help

U Zelve", te Hasselt. Commissaris van de maatschappij voor goedkoope woningen te Hasselt en de daarbij hoorende kredietmaatschappij. Beheerder-afgevaardigde van de "Imprimeries du Limbourg" N.V., Voorzitter van de "Librairie Olyff" N.V. te Hasselt. Voorzitter van de "Fédération nationale belge des inaustries de la mode" te Brussel.

Tot Senator verkozen op 22 Juni 1936.

Verslaggever over wijzigingen van het reglement van den Senaat; over het wetsontwerp waarbij de Koning gemachtigd wordt de noodige maatregelen te nemen om de mobilisatie van de Natie en de bescherming van de bevolking in geval van oorlog te verzekeren.

Indiener van het wetsvoorstel tot aanvulling van artikel 25 der organieke wet op het lager onderwijs wat betreft de vastheid der betrekkingen van de vrije onderwijzers.

Nam deel aan de bespreking van vraagstukken betreffende het onderwijs, de openbare werken, de landsverdediging, enz.

Lid van de Commissie van Landsverdediging en van de Commissie voor de Verzoekschriften.

Adres : Leopoldplaats, 34, Hasselt.



ORBAN, Paul-Maurice

Katholiek provinciaal senator voor Oost-Vlaanderen
Geb. te Virton op 4 Februari 1889

Sénateur catholique provincial de la Flandre Orientale
Né à Virton le 4 février 1889

Advocaat. Professor aan de Universiteit te Gent.

Uitwisselingsprofessor aan de Universiteiten van Bordeaux en Nijmegen en aan de Nederlandsche Handelshoogeschool te Rotterdam.

Gewezen stafhouder van de balie van Dendermonde.

Schrijver van verschillende brochures over rechtskwesties en medewerker aan verschillende wetenschappelijke tijdschriften.

Lid van de Studiecommissie tot bestrijding van het alcoholisme.

Tot Senator verkozen op 19 December 1932.

Verslaggever over het wetsvoorstel tot wijziging van de rechtspleging in zake echtscheiding ; over de wetsontwerpen betreffende : de goedkeuring van de Anglo-Belgische overeenkomst over de borgstelling " judicatum salvi", den rechterlijken bijstand en den lijfsdwang ; de goedkeuring van de overeenkomst betreffende inrichting en arbeid gesloten met

Nederland ; het herstel der schade veroorzaakt door krankzinnigen en abnormalen ; de machtiging aan den Koning verleend om benoemingen te doen voor plaatsen van toegevoegd rechter en van sommige plaatsen van vrederechter of van griffier bij een vredegerecht ; de aanvulling der wet van 25 October 1919 waarbij de rechterlijke inrichting en de rechtspleging voor de hoven en rechtbanken tijdelijk gewijzigd wordt ; de wijziging aan het decreet van 18 Augustus 1807 dat de pleegvormen regelt van de beslagleggingen of het verzet in handen van de ontvangers of de beheerders van kassen of van openbare gelden.

Indiener van de wetsvoorstellen betreffende : de bescherming tegen het alcoholisme ; de wijziging van artikel 31 der wet van 4 Augustus 1832 op de rechterlijke akten ; de herinschrijving der leden van de balie ; het statuut der referendarissen bij de handelsrechtbanken ; de wijziging aan art. 35 van het Veldwetboek.

Afgevaardigde van de Belgische Groep der vaste commissie voor juridische vraagstukken bij de Interparlementaire Unie.

Hield zich voornamelijk bezig met rechterlijke-, landbouw- en taalvraagstukken.

Lid van de commissiën van justitie en van buitenlandsche zaken.

Adres : Prins-Albertstraat, 45, Sint-Niklaas.

Avocat. Professeur à l'Université de Gand.

Professeur d'échange aux Universités de Bordeaux, de Nimègue et à l'Ecole supérieure commerciale de Rotterdam.

Ancien bâtonnier du barreau de Termonde.

Auteur de plusieurs brochures traitant de questions juridiques et collaborateur à différentes revues scientifiques.

Membre de la Commission d'Etudes contre l'Alcoolisme.

Elu Sénateur le 19 décembre 1932.

Rapporteur de la proposition de loi tendant à modifier les règles de la procédure en matière de divorce ; du projet de loi approuvant la convention anglo-belge sur la caution "judicatum solvi", l'assistance judiciaire et la contrainte par corps ; du projet de loi approuvant la convention d'établissement et de travail, conclue avec les Pays-Bas ; du projet de loi sur la réparation des dommages causés par les déments et les anormaux ; du projet de loi autorisant le Roi à nommer à des places de magistrat de complément et à certaines places de juge de paix ou de greffier de justice de paix ; du projet de loi complétant la loi du 25 octobre 1919 modifiant temporairement l'organisation judiciaire et la procédure devant les cours et tribunaux ; du projet de loi modifiant le décret du 18 août 1807 qui prescrit les formes à suivre pour les saisies-arrêts ou oppositions entre les mains des receveurs ou administrateurs de caisses ou de deniers publics.

Auteur des propositions de loi : de protection contre l'alcoolisme ; tendant à modifier l'article 31 de la loi du 4 août 1832, organique de l'ordre judiciaire ; sur le régime fiscal des actes judiciaires ; relative à la réinscription des membres du barreau ; concernant le statut des Référendaires auprès des tribunaux de commerce ; tendant à modifier l'art. 35 du Code rural.

Délégué du groupe belge de la Commission permanente des questions juridiques de l'Union interparlementaire.

S'est occupé principalement de questions d'ordre juridique, agricole et linguistique.

Membre des commissions de la Justice et des Affaires étrangères.

Adresse : Prins-Albertstraat, 45, Saint-Nicolas.

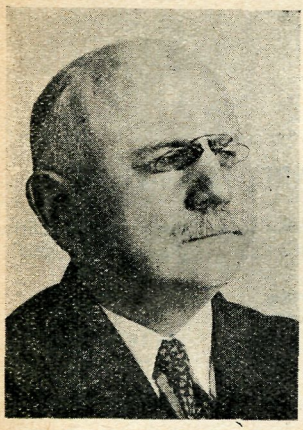

PHOLIEN, Joseph

Sénateur catholique coopté — Katholiek gecoöpteerd senator

Né à Liége le 28 décembre 1884 — Geb. te Luik op 28 December 1884

Avocat à la Cour d'appel de Bruxelles. Ancien membre du Conseil de l'Ordre.

Conseiller communal d'Ixelles jusqu'en 1929.

Membre de la Fabrique d'Eglise de la Trinité, à Ixelles.

Lieutenant de réserve (1914-1918). Auditeur honoraire militaire.

Elu Sénateur le 1 juillet 1936.

Est intervenu dans des discussions relatives à la santé publique, aux incomptabilités parlementaires et ministérielles, à l'armée, à l'amnistie politique.

Rapporteur du projet de loi instituant l'Ordre des médecins — de celui tendant à la création d'un Ordre des pharmaciens et du projet de loi d'amnistie militaire. Nommé Ministre de la Justice le 15 mai 1938.

Membre des commissions de la Défense nationale et de la Santé publique.

Adresse : 9, avenue Brugmann, Bruxelles.

Advocaat bij het Hof van Beroep te Brussel. Gewezen lid van den Raad der Orde.

Gemeenteraadslid van Elsene tot in 1929.

Lid van den Kerkraad van de kerk der Drievuldigheid te Elsene.

Reserve-luitenant (1914-1918). Eere-krijgsauditeur.

Tot Senator verkozen op 1 Juli 1936.

Nam deel aan besprekingen betreffende de volksgezondheid, de parlementaire en ministerieele onvereenbaarheden, het leger, de politieke amamnestie.

Verslaggever over het wetsontwerp tot instelling van de Orde der Geneesheeren en over het wetsontwerp strekkend tot de oprichting eener Orde der Apothekers, alsmede over een wetsontwerp aangaande militaire amnestie.

Benoemd tot Minister van Justitie op 15 Mei 1938.

Lid van de commissiën van Landsverdediging en van Volksgezondheid.

Adres : Brugmannlaan, 9, Brussel.



PICARD, Henri-Victor

Vlaamsch-nationalistisch provinciaal senator voor Antwerpen
Geb. te Antwerpen op 18 Maart 1883

Sénateur nationaliste flamand provincial d'Anvers
Né à Anvers le 18 mars 1883

Advocaat.

Gemeenteraadslid van Antwerpen van 1921 tot 1932.

Lid van de Kamer der Volksvertegenwoordigers van 1921 tot 1924.

Tot Senator verkozen op 22 Juni 1936.

Nam deel aan besprekingen betreffende sociale, financieele vraagstukken, enz.

Lid van de commissiën van Financiën en van de Verzoekschriften.

Adres : Kerkstraat, 90, Antwerpen.

Avocat.

Conseiller communal d'Anvers de 1921 à 1932.

Membre de la Chambre des Représentants de 1921 à 1924.

Elu Sénateur le 22 juin 1936.

Est intervenu dans des débats relatifs à des questions sociales, financières, etc.

Membre des commissions des Finances et des Pétitions.

Adresse : Kerkstraat, 90, Anvers.

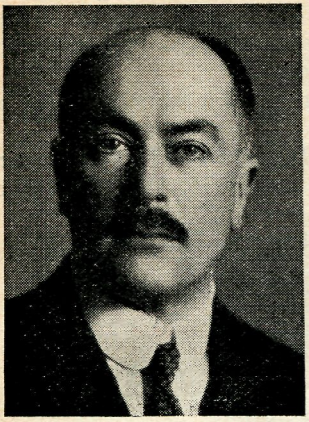

PIERLOT, Hubert-Marie-Eugène

Sénateur catholique de l'arrondissement d'Arlon, Marche, Bastogne, Neufchâteau et Virton

Né à Cugnon le 23 décembre 1883

Katholiek senator voor het arrondissement Aarlen, Marche, Bastenaken, Neufchâteau en Virton

Geb. te Cugnon op 23 December 1883

Avocat près la Cour d'Appel de Bruxelles.

Volontaire de guerre. Capitaine commandant de réserve d'infanterie.

Ancien Chef de Cabinet du Premier Ministre (1919-1920).

Membre de la Commission d'assistance de la ville de Bruxelles (1923-1926).

Elu Sénateur le 25 mars 1926 par le Conseil provincial du Luxembourg en remplacement de M. Braffort, décédé.

A pris part aux débats se rapportant aux principaux budgets, aux projets de loi concernant le bail à ferme, les pensions militaires, les distinctions militaires, aux pensions d'invalidité, la Liste civile, à la loi de milice, à la propriété commerciale, les projets financiers.

Rapporteur de très nombreux projets d'ordre militaire (pensions, invalidité, chevrons de front, distinctions, etc.) et aux victimes civiles de la guerre. Rapporteur du budget de la Défense nationale et du Budget extraordinaire.

Le 24 mai 1936 élu pour l'arrondissement d'Arlon-Marche-Bastogne-Neufchâteau-Virton.

Ministre de l'Intérieur du 10 janvier 1934 au 24 mars 1935; ministre de l'Agriculture le 13 juin 1936. Démissionnaire le 15 mai 1938.

Membre des commissions des Finances et de la Défense nationale.

Adresses : Bruxelles, 59, rue d'Arlon et à Bertrix.

Advocaat bij het Hof van Beroep te Brussel.

Oorlogsvrijwilliger. Reserve-kapitein-commandant der infanterie.

Oud-kabinetshoofd van den Eerste Minister (1919-1920).

Lid der Commissie van Openbaren Onderstand der stad Brussel (1923-1926).

Senator verkozen op 25 Maart 1926 door den Provincieraad van Luxemburg in vervanging van den heer Braffort, overleden.

Nam deel aan de besprekingen over de bijzonderste begrootingen, de wetsontwerpen betreffende de landpacht, de militaire pensioenen, de militaire onderscheidingen, de invaliditeitspensioenen, de burgerlijke lijst, de militiewet, den handelseigendom, de financieele ontwerpen.

Verslaggever van zeer vele ontwerpen van militairen aard (pensioenen, invaliditeit, frontstrepen, onderscheidingen, enz.) en ten bate der burgerlijke slachtoffers van den oorlog. Verslaggever der begrooting van Landsverdediging en der Buitengewone Begrooting.

Senator verkozen op 24 Mei 1936 voor het arrondissement Aarlen-Marche-Bastenaken-Neufchâteau-Virton.

Minister van Binnenlandsche Zaken van 10 Januari 1934 tot 24 Maart 1935 ; Minister van Landbouw sedert 13 Juni 1936. Nam ontslag op 15 Mei 1938.

Lid der commissiën van Financiën en van Landsverdediging.

Adressen : Brussel, Aarlenstraat 59, en te Bertrix.

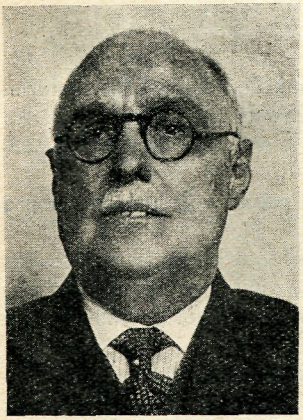

RENARD, Marius, Henri-François-Louis

Sénateur socialiste de l'arrondissement de Bruxelles
Né à Hornu le 6 octobre 1869

Socialistisch senator voor het arrondissement Brussel
Geb. te Hornu op 6 October 1869

Homme de lettres. Céramiste d'art.

Ancien directeur de l'Institut provincial des Arts et Métiers de St-Ghislain et ancien professeur de mécanique, de dessin, d'histoire de l'art, d'économie politique.

Ancien député permanent du Brabant. Ancien conseiller provincial. Ancien conseiller communal d'Anderlecht.

Membre du Conseil supérieur d'Education populaire et du Conseil supérieur de l'Enseignement technique.

Directeur de l'Institut normal provincial du Brabant d'enseignement professionnel ; ancien président de la Commission provinciale des Beaux-Arts du Brabant ; ancien président des sections belges de l'Enseignement aux Expositions de Paris (Arts décoratifs 1925-Arts et technique dans la vie moderne 1937) ; membre du Conseil d'administration du Musée des Arts décoratifs (Musée Empain) ; membre du Conseil d'administration de l'Institut des Arts et métiers de la ville de Bruxelles.

S'occupe beaucoup de la question des arts décoratifs ; auteur de nombreux travaux de céramique d'art, et de nombreux romans et relations de voyages en Espagne, au Maroc et en Asie Mineure.

Elu Sénateur le 27 novembre 1932.

Rapporteur du budget de la Santé publique pour 1937 et en 1938.

S'est occupé spécialement de questions sociales, d'enseignement, des beaux-arts, d'agriculture, économiques, etc.

Membre des commissions de l'Instruction publique, de la Santé publique.

Adresse : avenue Hippolyte Limbourg, 53, Bruxelles.

Letterkundige. Kunstceramieker. Gewezen bestuurder van het "Institut provincial des Arts et Métiers de St-Ghislain" en gewezen leeraar van mechanica, teekenen, kunstgeschiedenis, politieke economie.

Gewezen bestendig afgevaardigde van Brabant. Gewezen provincieraadslid.

Gewezen gemeenteraadslid van Anderlecht.

Lid van den Hoogen raad voor Volksopvoeding en van den Hoogen raad van het technisch onderwijs.

Bestuurder van het Provinciaal Normaalinstituut van Brabant voor vakonderwijs ; gewezen voorzitter der Provinciale Commissie van Brabant voor Schoone Kunsten ; gewezen voorzitter der Belgische afdeelingen van het onderwijs der Parijsche tentoonstelling (Sierkunsten 1925 - Kunst en Techniek in het moderne leven 1937) ; lid van den Raad van beheer van het Museum van Sierkunsten (Museum Empain) ; lid van den Raad van beheer van het Instituut van Kunsten en Ambachten der stad Brussel.

Houdt zich druk bezig met het vraagstuk der sierkunsten ; schrijver van talrijke werken over kunstceramiek ; van talrijke romans en reisverhalen over Spanje, Marokko en Klein-Azië.

Tot Senator verkozen op 27 November 1932.

Verslaggever over de begrooting van volksgezondheid voor 1937 en 1938.

Hield zich vooral bezig met sociale, onderwijs-, landbouw-, economische vraagstukken, alsmede de Schoone Kunsten.

Lid van de commissiën van Openbaar onderwijs en van Volksgezondheid.

Adres : Hippolyte Limbourg-laan, 53, Brussel.

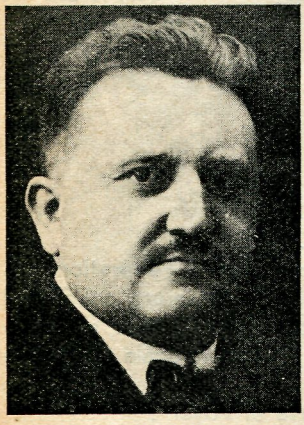

RHODIUS

Louis-Maria-Joseph-Ghislain

Sénateur rexiste de l'arrondissement de Namur et Dinant-Philippeville
Né à Namur le 22 mai 1888

Rexistisch senator voor het arrondissement Namen en Dinant-Philippeville
Geb. te Namen op 22 Mei 1888

Avocat.

Président d'honneur-fondateur des Volontaires de guerre de la province de Namur.

Membre-fondateur de la Fédération nationale des Volontaires de guerre 1914-1918.
Volontaire de guerre. Lieutenant de réserve.
Elu Sénateur le 24 mai 1936.
Est intervenu dans des questions relatives aux travaux publics, etc.
Membre des commissions des Finances et des Colonies.
Adresses : 21, avenue Cardinal Mercier, Namur.
117, "Gai Logis", Digue, Heyst sur-Mer.

Advocaat.
Eerevoorzitter-Stichter van de Oorlogsvrijwilligers van de provincie Namen.
Medestichter van het Nationaal Verbond der Oorlogsvrijwilligers 1914-1918.
Oorlogsvrijwilliger. Reserve-luitenant.
Tot Senator verkozen op 24 Mei 1936.
Nam deel aan besprekingen over openbare werken, enz.
Lid van de commissiën van financiën en van koloniën.
Adressen : avenue Cardinal Mercier, 21, Namen.
"Gai Logis", Dijk 117, Heist aan-Zee.

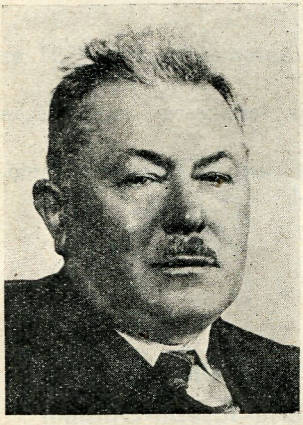

ROGISTER, Hubert

Sénateur socialiste
de l'arrondissement
de Liége
Né à Liége
le 25 mai 1881

Socialistisch senator
voor het arrondisse-
ment Luik
Geb. te Luik
op 25 Mei 1881

Tourneur en fer.
Conseiller provincial de Liége de 1927 à 1935.
Conseiller communal de Liége depuis 1921.
Secrétaire permanent-délégué à la propagande de la Fédération syndicale des métallurgistes de la province de Liége. Membre du conseil d'administration de l'Union coopérative et de la Fédération socialiste mutuelle de la province de Liége. Président de la section locale de l'Union coopérative.
Membre du conseil d'administration de "Terre et Foyer".
Trésorier local de l'œuvre des orphelins des victimes du travail.
Elu Sénateur le 27 mai 1935.
Rapporteur du projet de l'Amnistie en faveur de certains chômeurs

frappés de sanctions en vertu des lois et règlements relatifs à l'assurance-chômage.

Prit part à des débats relatifs à la défense nationale, à l'industrie métallurgiste, les pensions, etc.

Membre des commissions de la Défense nationale et du Travail et de la Prévoyance sociale.

Adresse : rue Montagne-de-Bueren, 35, Liége.

IJzerdraaier.

Provincieraadslid van Luik van 1927 tot 1935.

Gemeenteraadslid van Luik sedert 1921.

Bestendig secretaris-afgevaardigde voor de propaganda van de Syndikale federatie van de metaalbewerkers der provincie Luik. Lid van den beheerraad van de "Union coopérative" en van de "Fédération socialiste mutuelle de la province de Liége". Voorzitter van de lokale afdeeling van de "Union coopérative". Lid van den beheerraad van "Terre et Foyer".

Plaatselijk schatbewaarder van het werk der weezen van de slachtoffers van den arbeid.

Tot Senator verkozen op 27 Mei 1935.

Verslaggever over het wetsontwerp tot amnestie ten gunste van zekere werkloozen, gestraft krachtens wetten en reglementen nopens de werkloosheidsverzekering.

Nam deel aan besprekingen over de landsverdediging, de metaalnijverheid, de pensioenen, enz.

Lid van de commissiën van Landsverdediging en van Arbeid en Sociale Voorzorg.

Adres : rue Montagne-de-Bueren, 35, Luik.

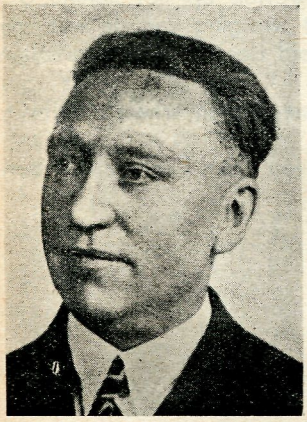

ROLAND, Jules

Sénateur socialiste
de l'arrondissement
de Mons et Soignies

Né à Haine-St-Paul
le 26 avril 1895

Socialistisch senator
voor het arrondissement
Bergen
en Zinnik

Geb. te Haine-St-Paul
op 26 April 1895

Ancien métallurgiste. Secrétaire de la Fédération des Syndicats du Centre. Membre du Conseil de Prud'hommes de La Louvière. Membre du Conseil communal de La Louvière. Cadet d'honneur du Travail.

Membre du Conseil de perfectionnement de l'enseignement technique

du Hainaut. Membre du Conseil d'administration de l'Institut des arts et métiers du Hainaut à La Louvière. Membre de la commission administrative des écoles industrielles moyenne et supérieure de La Louvière.

Commissaire de la société coopérative "Le Progrès", Jolimont à Haine-Saint-Paul. Commissaire de la section louvièroise de la Petite propriété terrienne.

Elu Sénateur le 30 juin 1936.

Rapporteur de la proposition de loi portant révision des alinéas 2, 3, 6 et 7 de l'article 3 des lois coordonnées sur la réparation des accidents du travail ; du projet de loi modifiant la loi du 2 juillet 1899 concernant la sécurité et la santé des ouvriers occupés dans des entreprises industrielles et commerciales.

S'occupa des questions relatives à l'enseignement professionnel et industriel, les accidents du travail, les transports, etc.

Membre des commissions des Transports et du Travail et de la Prévoyance sociale.

Adresse : 223, rue du Moulin, La Louvière.

Oud-metaalbewerker. Secretaris van den Bond der Syndicaten van het Centrum. Lid van den Werkrechtersraad van La Louvière. Gemeenteraadslid van La Louvière. Eerekadet van den Arbeid.

Lid van den Verbeteringsraad van het technisch onderwijs van Henegouw. Lid van den beheerraad van het "Institut des Arts et Métiers du Hainaut" te La Louvière. Lid van de bestuurscommissie der middelbare en hoogere nijverheidsscholen te La Louvière.

Commissaris van de coöperatieve maatschappij "Le Progrès", Jolimont te Haine-St-Paul. Commissaris van de afdeeling van La Louvière van den Kleinen Grondeigendom.

Tot senator verkozen op 30 Juni 1936.

Verslaggever over het wetsvoorstel tot herziening van de alinea's 2, 3, 6 en 7 van artikel 3 der samengeordende wetten op het herstel der arbeidsongevallen ; over het wetsontwerp tot wijziging van de wet van 2 Juli 1899 op de veiligheid en de gezondheid der arbeiders werkzaam in nijverheids- en handelsondernemingen.

Hield zich bezig met vraagpunten over vak- en nijverheidsonderwijs, de arbeidsongevallen, het vervoer, enz.

Lid van de commissiën van verkeerswezen, van arbeid en sociale voorzorg.

Adres : 223, rue du Moulin, La Louvière.

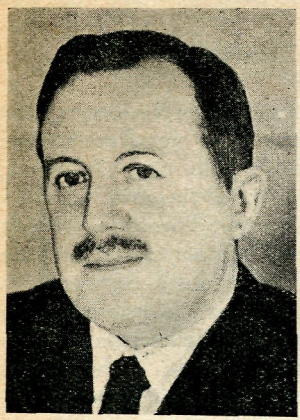

ROLIN, Henri-Marthe-Sylvie

Sénateur socialiste coopté
Né à Gand le 3 mai 1891

Socialistisch gecoöpteerd senator
Geb. te Gent op 3 Mei 1891

Avocat à la Cour d'appel de Bruxelles.

Professeur à l'Université de Bruxelles. Membre de l'Institut de Droit international.

Ancien chef de cabinet de M. Vandervelde, ministre des Affaires étrangères. Président de l'Union internationale des associations pour la Société des Nations.

Délégué du gouvernement belge à la Société des Nations.

Elu Sénateur le 22 décembre 1932.

Rapporteur du projet de loi prorogeant certaines dispositions en matière de baux à loyer ; approuvant une convention internationale d'aide financière à l'Autriche ; approuvant une convention internationale relative au transport aérien ; portant modification des dispositions du Code civil relatives aux enfants illégitimes ; du projet de loi instituant des sociétés privées ; relatif à l'Union économique belgo-luxembourgeoise ; sur le droit de vote privilégié dans les sociétés anonymes ; approuvant des conventions internationales relatives à des accords commerciaux, à l'exécution réciproque des jugements, à la navigation aérienne, etc.; du projet de loi modifiant la loi du 15 mai 1912 sur la protection de l'enfance ; portant règlement des frais de greffe et de parquet près des tribunaux de police, chargés de desservir plusieurs cantons ; de la proposition de loi portant limitation temporaire du nombre de débits de boissons.

Auteur des propositions de loi portant modifications des dispositions du code civil relatives aux enfants naturels, instituant une commission d'enquête sur l'intrusion de la finance dans l'administration de l'Etat.

S'occupe tout spécialement des questions d'ordre juridique et international.

Membre des commissions de la Justice, des Affaires étrangères et des Naturalisations.

Adresse : 22, rue de Turin, Bruxelles.

Advocaat bij het Hof van Beroep te Brussel.

Professor in volkenrecht aan de Universiteit te Brussel. Lid van het Instituut voor Internationaal Recht.

Gewezen kabinetschef van den h. Vandervelde, minister van Buiten-

landsche Zaken. Voorzitter van de Internationale Unie der liga's voor den Volkenbond.

Afgevaardigde van de Belgische regeering bij den Volkenbond.

Tot Senator verkozen op 22 December 1932.

Verslaggever over de wetsontwerpen betreffende : de verlenging van sommige bepalingen in zake huurovereenkomsten ; de goedkeuring van een internationale overeenkomst voor financieele hulp aan Oostenrijk; de goedkeuring van een internationale overeenkomst in zake luchtvervoer ; de wijziging van de bepalingen van het Burgerlijk wetboek in zake de onwettige kinderen ; de instelling van private maatschappijen ; de Belgisch-Luxemburgsche economische unie ; het preferent stemrecht in de naamlooze vennootschappen ; de goedkeuring van de internationale overeenkomsten in zake handelsakkoorden, de wederzijdsche naleving der uitspraken, de luchtvaart, enz.; de wijziging der wet van 15 Mei 1912 op de kinderbescherming, de regeling der onkosten van griffie en parket bij de politierechtbanken belast met de bediening van verschillende kantons; het wetsvoorstel tot tijdelijke beperking van het aantal drankslijterijen.

Indiener van de wetsvoorstellen tot : wijziging van de bepalingen van het Burgerlijk Wetboek in zake de natuurlijke kinderen ; instelling van een onderzoekscommissie voor de inmenging van de financie in het bestuur van den Staat.

Houdt zich zeer bijzonder bezig met vraagstukken van rechterlijken en internationalen aard.

Lid van de commissiën van Justitie, van Buitenlandsche Zaken en van de Naturalisatiën.

Adres : Turijnstraat, 22, Brussel.

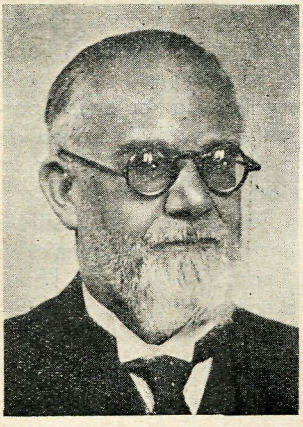

ROMBAUT, Lodewijk-Jan

Socialistisch senator voor het arrondissement Antwerpen
Geb. te Sint-Niklaas op 1 Juli 1880

Sénateur socialiste de l'arrondissement d'Anvers
Né à Saint-Nicolas le 1er juillet 1880

Gewezen leeraar.

Gewezen stedelijk hoofdopziener van het onderwijs voor de stad Antwerpen.

Provincieraadslid voor de provincie Antwerpen van 1921 tot 1936.

Lid van den hoogen raad voor het technisch onderwijs.

Lid van het comité van toezicht op de krankzinnigengestichten van het arrondissement Antwerpen.

Medewerker aan politieke en wetenschappelijke tijdschriften. Ondervoorzitter van het provinciaal comité van het Roode Kruis.

Tot Senator verkozen op 27 October 1936.

Verslaggever over het wetsvoorstel waarbij de uitgaven voor lokalen of materieel der koninklijke athenea en staatsmiddelbare scholen ten laste van den Staat worden gelegd ; over de wetsontwerpen betreffende : de pensioenen en de beschikbaarstelling van het onderwijzend personeel der aangenomen en aanneembare scholen, alsook der erkende vrije normaalscholen ; de verlenging van de bepalingen van het koninklijk besluit van 31 Juli 1935 op de verlenging van den schoolplicht ; de wijziging van artikel 16 der organieke wet op het lager onderwijs wat betreft de kosteloosheid der schoolbehoeften. Indiener van een wetsvoorstel betreffende de verlenging van den leerplicht.

Hield zich vooral bezig met vraagstukken betreffende het onderwijs zoowel in België als in de Kolonie.

Lid van de commissiën van Economische Zaken en van Openbaar Onderwijs en van de buitengewone begrooting.

Adres : Stierstraat, 11, Antwerpen.

Ancien professeur.

Ancien inspecteur principal communal de l'enseignement pour la ville d'Anvers.

Conseiller provincial de la province d'Anvers de 1921 à 1936.

Membre du Conseil supérieur de l'Enseignement technique.

Membre du Comité de surveillance des établissements d'aliénés de l'arrondissement d'Anvers.

Collaborateur à des périodiques politiques et scientifiques. Vice-président du Comité provincial de la Croix-Rouge.

Elu Sénateur le 27 octobre 1936.

Rapporteur de la proposition de loi mettant à la charge de l'Etat les dépenses de locaux ou de matériel des athénées royaux et des écoles moyennes de l'Etat ; du projet de loi relatif aux pensions et à la mise en disponibilité du personnel enseignant des écoles adoptées et adoptables, ainsi que des écoles normales libres agréées ; du projet de loi tendant à l'organisation complète de l'enseignement officiel ; du projet de loi prorogeant les dispositions de l'arrêté royal du 31 juillet 1935 concernant la prolongation de la scolarité ; du projet de loi portant modification de l'article 16 de la loi organique de l'enseignement primaire, relatif à la gratuité des fournitures classiques. Dépose une proposition de loi concernant la prolongation de la fréquentation scolaire.

S'est occupé principalement des questions relatives à l'enseignement tant en Belgique que dans la Colonie, et à la santé publique.

Membre des commissions des Affaires économiques et de l'Instruction publique et du budget extraordinaire.

Adresse : Stierstraat, 11, Anvers.

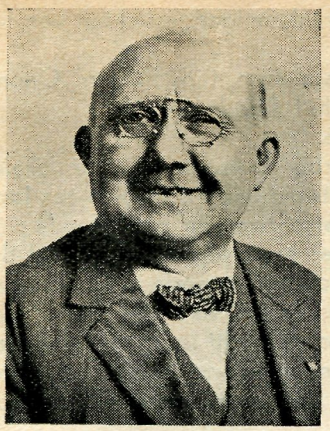

RONVAUX, Edouard-Ernest

Sénateur socialiste de l'arrondissement de Namur, Dinant, Philippeville
Né à Franc-Waret le 5 avril 1877

Socialistisch senator voor het arrondissement Namen, Dinant, Philippeville
Geb. te Franc-Waret op 5 April 1877

Ancien ouvrier verrier, ancien directeur-gérant de la société coopérative "L'Espérance". Président de la Fraternelle socialiste de Namur. Membre de l'administration des hospices civils, de la commission administrative de la prison.

Président du Fonds intercommunal de chômage de Namur. Membre du Comité provincial de secours et d'alimentation (1914-1918) ; de la Commission communale d'approvisionnement. Conseiller communal de Namur depuis le 1 janvier 1912.

Echevin du 3 juillet 1917 au 23 mai 1921.

Conseiller provincial du canton de Namur du 1er janvier 1912 à 1922.

Prit la parole au sujet des prud'hommes ; du budget de l'Industrie et du Travail, du bail à ferme, de la location des biens ruraux de l'Etat ; de la pension des employés ; des allocations familiales, des pensions de vieillesse, dans l'examen de différents budgets ; du Fonds national de crise.

Proclamé Sénateur le 7 juin 1922.

Sénateur provincial le 12 juillet 1927.

Le 26 mai 1929 réélu par l'arrondissement de Namur.

Le 11 juillet 1929 réélu Sénateur provincial.

Le 27 novembre 1932 et le 24 mai 1936 réélu par l'arrondissement de Namur.

Membre des commissions des Finances, de l'Agriculture, des Pétitions, des Naturalisations.

Adresse : Namur, rue Gustave Defnet, 25.

Gewezen glasbewerker, gewezen bestuurder-beheerder van de cooperatieve vereeniging "L'Espérance". Voorzitter van de "Fraternelle socialiste de Namur". Lid van het bestuur van de Burgerlijke Godshuizen, van de Bestuurscommissie der gevangenis.

Voorzitter van het Intercommunaal Werkloozenfonds van Namen. Lid van het Provinciaal Hulp- en Voedingscomité (1914-1918) ; van de Gemeentelijke Commissie voor Bevoorrading. Gemeenteraadslid van Namen sedert 1 Januari 1912.

Schepen van 3 Juli 1917 tot 23 Mei 1921.

Provincieraadslid voor het Kanton Namen van 1 Januari 1912 tot 1922.

Nam het woord betreffende de Werkrechters ; de begrooting van Nijverheid en Arbeid ; en landpacht en verpachting der landeigendommen van den Staat; het bediendenpensioen; de gezinstoelagen; de ouderdomspensioenen ; de onderscheiden begrootingen ; het Nationaal Crisisfonds.

Tot Senator verkozen op 7 Juni 1922.

Provinciaal Senator op 12 Juli 1927.

Op 26 Mei 1929 door het arrondissement Namen herkozen.

Op 11 Juli 1929 tot provinciaal Senator herkozen.

Op 27 November 1932 en op 24 Mei 1934 door het arrondissement Namen herkozen.

Lid van de Commissiën van Financiën, van Landbouw, van Verzoekschriften, van Naturalisatiën.

Adres : Namen, rue Gustave Defnet, 25.

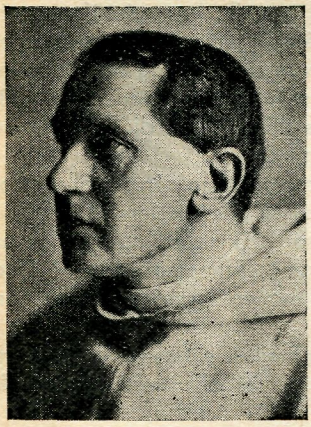

R. P. RUTTEN,
Georges-Albert-Jean-Marie

Sénateur catholique coopté

Né à Termonde le 10 août 1875

Gecoöpteerd katholiek senator

Geb. te Dendermonde op 10 Augustus 1875

Dominicain. Maître en théologie. Docteur en sciences sociales et politiques de l'Université de Louvain, après avoir soutenu une thèse sur la situation de l'industrie minière. Professeur à l'Ecole des Arts et Métiers Saint-Antoine à Gand (1901-1913). Professeur au Grand Séminaire de Malines (1920-1927). Maître de conférences à l'Université de Louvain. Supérieur de la Résidence des Dominicains au Zoute.

Secrétaire général de la confédération des syndicats chrétiens et libres de Belgique de 1904 à 1919. Conseiller moral de la Confédération depuis 1919. Directeur du secrétariat général des œuvres sociales chrétiennes de Belgique. Administrateur de la Fondation universitaire. Membre du Comité exécutif de la Croix-Rouge de Belgique. Ancien président de la Société belge d'économie sociale. Vice-président du Conseil supérieur du Travail et du Fonds de Prévoyance en faveur des victimes des maladies professionnelles.

Prédicateur du carême à Notre-Dame d'Anvers pendant vingt-cinq ans. Auteur de nombreuses publications traitant des questions religieuses et

sociales. Délégué, pendant la guerre, par S. E. le Cardinal Mercier, auprès des évêques du nord de l'Amérique.

Elu Sénateur coopté, le 27 décembre 1921.

Prit la parole lors des débats : sur le contrat d'emploi ; au budget de la Justice (question de natalité) ; au budget du Ministère de l'Industrie et du Travail (industrie de la dentelle, fonds de crise, enseignement professionnel, loi sur l'assurance-chômage) ; à la revision de la loi sur les loyers ; au budget des Affaires étrangères (question des massacres d'Arménie) ; à l'emploi des langues dans les universités de l'Etat ; au budget des Sciences et des Arts (reproches qui pourraient être adressés à l'enseignement normal libre) ; proteste, par motion d'ordre, contre les violences dont sont victimes des membres de l'Eglise en Russie ; de l'emploi de la céruse ; pensions de vieillesse ; pension des employés, durée du travail ; allocations familiales ; repos du dimanche ; fonds en faveur des estropiés ; propriété commerciale ; pensions des mineurs. Demande au Sénat d'envoyer une délégation officielle aux fêtes du Centenaire du grand poète flamand Guido Gezelle ; participe aux débats relatifs au travail à domicile ; aux comptes de prévision de la régie des T.T. ; à l'incinération facultative des cadavres humains ; l'inspection du travail ; la protection contre l'alcoolisme, l'augmentation du nombre d'établissements d'enseignement moyen de l'Etat ; les pouvoirs spéciaux en vue d'assurer le bon fonctionnement des entreprises auxquelles s'applique la loi du 7 décembre 1934, l'enseignement supérieur donné aux frais de l'Etat, l'interdiction d'entrée en Belgique de certaines publications étrangères.

Rapporteur des projets de loi suivants: emploi de la céruse; allocations familiales dans les entreprises de l'Etat ; sécurité des ouvriers et employés dans l'industrie; réparation des maladies professionnelles; subvention aux universités libres; régime linguistique dans l'enseignement moyen; étude des langues modernes dans l'enseignement moyen supérieur et de nombreux projets sociaux.

Auteur d'une proposition de loi tendant à limiter le travail de la femme mariée dans les usines, dans les ateliers, sur les chantiers et dans les bureaux.

Membre des commissions du Travail et de la Prévoyance sociale, de la Santé publique et de l'Instruction publique (vice-président).

Adresse : Bruxelles, avenue de la Renaissance, 14.

Dominikaan. Magister in de Godsgeleerdheid. Doctor in de sociale en politieke wetenschappen van de universiteit te Leuven, na een thesis over den toestand van de mijnnijverheid. Leeraar aan de school voor kunsten en ambachten St. Antonius te Gent (1901-1913). Leeraar aan het Groot Seminarie te Mechelen (1920-1927). Lector aan de Universiteit te Leuven.

Overste van de Residentie der Dominikanen van Het Zoute.

Algemeen secretaris van het Verbond der christen en vrije syndikaten van België van 1904 tot 1919. Proost van het Verbond sedert 1919. Bestuurder van het Algemeen secretariaat der christen sociale werken van België. Beheerder van de universitaire stichting. Lid van het uitvoerend Comité van het Roode Kruis van België.

Ondervoorzitter van den Hoogen Raad van den Arbeid en van het Voorzorgsfonds ten bate der slachtoffers van beroepsziekten, enz.

Schrijver van talrijke publicaties handelende over godsdienstige en sociale vraagstukken. Tijdens den oorlog, afgevaardigde van Z. E. Kardinaal Mercier bij de Bisschoppen van het Noorden van Amerika.

Tot gecoöpteerd Senator verkozen op 21 December 1921.

Verslaggever van het wetsontwerp betreffende het bediendencontract.

Nam deel aan de besprekingen over : het bediendencontract ; de begrooting van Justitie (geboortevraagstuk) ; de begrooting van Nijverheid en Arbeid (kantnijverheid, crisisfonds, verzekering tegen werkloosheid) ; de herziening van de huishuurwet ; de buitenlandsche zaken (vraagstuk der uitmoording van Armenië) ; het taalgebruik in de Staatsuniversiteiten ; de begrooting van Kunsten en Wetenschappen (verwijten die zouden kunnen gemaakt worden tegen het vrije onderwijs); ordemotie tegen de gewelddaden waarvan de leden der Kerk in Rusland de slachtoffers zijn ; het gebruik van loodwit ; de ouderdomspensioenen ; het bediendenpensioen ; den arbeidsduur ; de gezinstoelagen ; de Zondagrust ; het fonds ten bate van de verminkten ; den handelseigendom ; het mijnwerkerspensioen. Verzoekt den Senaat een officieele afvaardiging te zenden naar de feesten van de honderdjarige herdenking van den grooten Vlaamschen dichter Guido Gezelle. Neemt deel aan de debatten over den huisarbeid ; de ramingen van de regie van T.T. ; de lijkverbranding ; het arbeidstoezicht ; de bestrijding tegen alcoholisme ; de vermeerdering van het aantal instellingen van het middelbaar Staatsonderwijs ; de bijzondere machtiging voor de goede werking der ondernemingen waarop de wet van 7 December 1934 toepasselijk is ; het hooger onderwijs ten laste van den Staat gegeven ; het verbod om sommige buitenlandsche publicaties in België binnen te laten.

Verslaggever over de volgende wetsontwerpen : het bediendencontract ; het gebruik van loodwit ; de gezinstoelagen in de Staatsondernemingen ; de veiligheid van de werklieden en bedienden in de nijverheid ; het herstel der beroepsziekten ; toelagen aan de vrije universiteiten; het taalgebruik in het middelbaar onderwijs ; de studie der moderne talen in het middelbaar onderwijs van den hoogeren graad ; talrijke sociale werken.

Indiener van een wetsvoorstel om den arbeid der gehuwde vrouw in de fabieken, de werkplaatsen, de kantoren, te beperken.

Lid van de Commissiën van Arbeid en Sociale Voorzorg, van Volksgezondheid en van Onderwijs (ondervoorzitter).

Adres : Brussel, Kunstherlevingslaan 14.

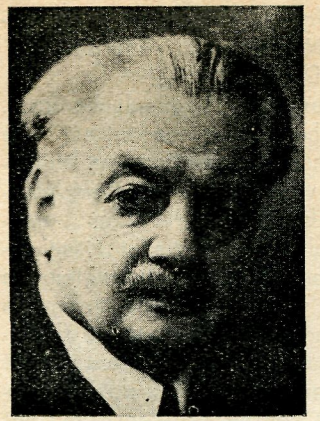

SASSERATH, Léon

Sénateur libéral
de l'arrondissement
de Namur et Dinant-
Philippeville
Né à Namur
le 22 avril 1881

Liberaal senator
voor het arrondisse-
ment Namen en
Dinant-Philippeville
Geb. te Namen
op 22 April 1881

Chirurgien-dentiste.
Conseiller communal de 1913 à 1914 ; échevin de 1914 à 1921.
Bourgmestre de Dinant de 1927 à 1936.
Conseiller provincial de Namur de 1925 à 1935.
Vice-président du Conseil provincial de Namur de 1929 à 1933.
Ancien président de la Commission des Hospices de Tournai.
Président et président d'honneur de la Fédération des mutualités libérales de la province de Namur.
Elu Sénateur le 11 novembre 1935.
S'est occupé spécialement de questions relatives à l'enseignement.
Membre de la commission de l'Instruction publique.

Adresse : 61, rue Grande, Dinant.

Tandheelkundige.
Gemeenteraadslid van 1913 tot 1914 ; Schepen van 1914 tot 1921.
Burgemeester van Dinant van 1927 tot 1936.
Provincieraadslid van Namen van 1925 tot 1935.
Ondervoorzitter van den Provincieraad van Namen van 1929 tot 1933.
Gewezen voorzitter van de Commissie der Godshuizen van Doornik.
Voorzitter en eerevoorzitter van het Verbond der Liberale Mutualiteiten der provincie Namen.
Tot Senator verkozen op 11 November 1935.
Hield zich vooral bezig met onderwijsvraagstukken.
Lid van de commissie van Openbaar Onderwijs.

Adres : 61, rue Grande, Dinant.

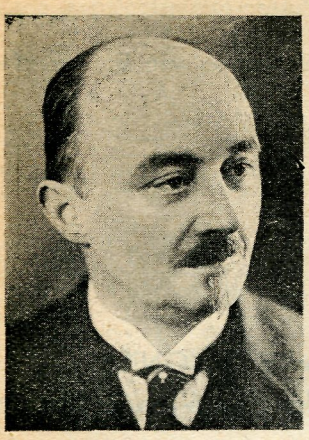

SERVAIS, Maurice

Sénateur catholique de l'arrondissement de Namur et Dinant-Philippeville
Né à Thon-Sanson le 22 septembre 1883

Katholiek senator voor het arrondissement Namen en Dinant-Philippeville
Geb. te Thon-Sanson op 22 September 1883

Imprimeur.

Conseiller provincial de Namur de 1921 à 1936.

Premier échevin de la ville de Namur depuis 1927.

Collabore activement à la plupart des œuvres sociales dans l'arrondissement de Namur et spécialement : Fondateur et président des Œuvres de Crédit et d'Habitations à bon marché ; de l'Union des Classes Moyennes de la province de Namur.

Vice-président de la fédération des mutualités namuroises.

Administrateur-délégué de la Caisse d'allocations familiales de l'Union des Classes Moyennes et président de la Caisse des Régions wallonnes pour les travailleurs indépendants, etc.

Elu Sénateur le 24 mai 1936.

Rapporteur du projet de loi interdisant l'ouverture ou l'agrandissement de certains établissements de vente en détail.

S'est occupé spécialement de questions d'ordre social (allocations familiales, etc.) et des questions de Classes Moyennes.

Membre des commissions des Travaux publics et des Affaires Economiques.

Adresse : 23, chaussée de Waterloo, Namur.

Drukker.

Provincieraadslid van Namen van 1921 tot 1936.

Eerste Schepen der stad Namen sedert 1927.

Neemt ijverig deel aan de meeste sociale werken van het arrondissement Namen en meer bepaald : stichter en voorzitter van de "Œuvres de Crédit et d'Habitations à bon marché" ; van den Bond van den Middenstand der provincie Namen.

Ondervoorzitter van de federatie der Naamsche mutualiteiten.

Beheerder-afgevaardigde van de "Caisse d'allocations familiales de l'Union des Classes Moyennes" en voorzitter der "Caisse des Régions wallonnes pour les Travailleurs indépendants", enz.

Tot Senator verkozen op 24 Mei 1936.

Verslaggever over het wetsontwerp waarbij de opening of de vergrooting van sommige inrichtingen voor kleinhandel verboden worden.

Hield zich vooral bezig met sociale vraagstukken (gezinstoelagen, enz.). en de Middenstandsbelangen.

Lid van de commissiën van Openbare Werken en van Economische Zaken.

Adres : 23, chaussée de Waterloo, Namen.

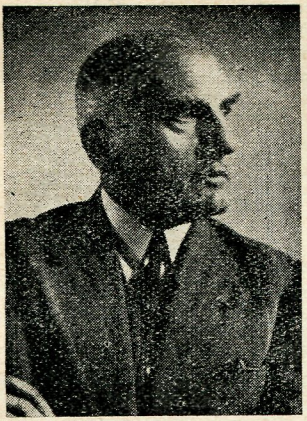

Vicomte SIMONIS, Georges-Jules-André-Marie-Ghislain

Sénateur catholique de l'arrondissement de Verviers
Né à Verviers le 11 décembre 1867

Katholiek senator voor het arrondissement Verviers
Geb. te Verviers op 11 December 1867

Industriel. Docteur en droit. Fit ses études au Collège des Jésuites à Verviers et à l'Université de Louvain.

Président du Conseil d'administration de la Sté An. Iwan Simonis à Verviers. Président du Conseil d'administration du Crédit immobilier de l'Ouvrier. Administrateur de la Sté des Habitations à bon marché. Conseiller provincial de la province de Liége, canton de Verviers, du 2 août 1896 au 10 juin 1900. Ancien censeur de la Banque Nationale.

Elu Sénateur le 16 novembre 1919.

Prit part aux débats relatifs: à la journée de huit heures; à l'acquisition et à la perte de la nationalité (dépose un amendement); aux budgets de l'Agriculture, de l'Intérieur et de l'Hygiène, des Chemins de fer; à la création de nouvelles ressources fiscales (observations concernant la laine peignée); à la revision de la loi sur les loyers; au budget des Sciences et des Arts (frais occasionnés par la création de sections gréco-latines dans l'enseignement moyen); aux allocations familiales, des lois coordonnées applicables aux ressortissants des territoires annexés à la Belgique, à la pension des employés, à l'exportation des marchandises, aux dommages de guerre pour les habitants d'Eupen-Malmédy.

Auteur d'un amendement au projet de loi sur la protection des titres d'enseignement supérieur.

Participa à la discussion du budget de l'Instruction publique, pour 1935, budget extraordinaire pour 1936, des projets de loi sur la protection des eaux de boissons, les pouvoirs spéciaux, les habitations à bon marché.

Membre des commissions du Travail et de la Prévoyance sociale, des Pétitions, des Naturalisations.

Adresses : Verviers, rue du Collège, 4. — Bruxelles : 11, rue Archimède.

Nijveraar. Doctor in de rechten. Deed zijn studiën aan het Jezuietencollege te Verviers en aan de Universiteit te Leuven.

Voorzitter van den Raad van Beheer der N. V. "Iwan Simonis", te Verviers. Voorzitter van den Raad van Beheer van den "Crédit Immobilier de l'Ouvrier". Beheerder van de Maatschappij voor Goedkoope Woningen.

Provincieraadslid der provincie Luik, kanton Verviers, van 2 Augustus 1896 tot 10 Juni 1900. Gewezen censor van de Nationale Bank.

Tot Senator verkozen op 16 November 1919.

Nam deel aan de besprekingen betreffende den achturigen arbeidsdag ; het verwerven en het verliezen van de nationaliteit (dient een amendement in) ; de begrootingen van Landbouw, van Binnenlandsche en Volksgezondheid ; van Spoorwegen ; het uitzien naar nieuwe fiscale inkomsten (opmerkingen betreffende de kamwol) ; de herziening der huishuurwet ; de begrooting van Kunsten en Wetenschappen (kosten veroorzaakt door de oprichting van Grieksch-Latijnsche secties in het middelbaar onderwijs); de gezinsvergoedingen, de samengeschakelde wetten toepasselijk op de inwoners der bij België gehechte kantons, het bediendenpensioen, den uitvoer van goederen, de oorlogsschade voor de inwoners van Eupen-Malmedy.

Indiener van een amendement op het wetsontwerp betreffende de bescherming der titels van hooger onderwijs.

Nam deel aan de bespreking der begrooting van Openbaar Onderwijs voor 1935 ; der buitengewone begrooting voor 1936 ; der wetsontwerpen op de bescherming van drinkwater, de bijzondere machten, de goedkoope woningen.

Lid van de Commissiën van Arbeid en Sociale Voorzorg, van de Verzoekschriften, van de Naturalisatiën.

Adressen : Verviers, rue du Collège, 4. — Brussel : Archimedestraat, 11.

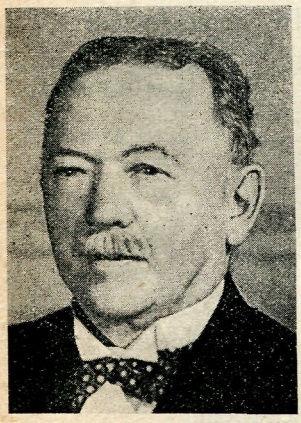

SMETS,
Joseph-François-Bernard

Katholiek senator voor het arrondissement Hasselt en Tongeren-Maaseik
Geb. te Bree op 20 Augustus 1866

Sénateur catholique de l'arrondissement d'Hasselt et Tongres-Maesyeck
Né à Brée le 20 août 1866

Doctor in de geneeskunde.
Gewezen provincieraadslid van Limburg.
Schepen en gemeenteraadslid van Neerpelt.
Mede-stichter van den Boerenbond.

Tot Senator verkozen op 27 November 1932.

Verslaggever over het wetsontwerp, waarbij aan de nationale maatschappij voor het drinkwater bijkomende toelagen worden verleend bij deze voorzien door de wet van 26 Augustus 1913, houdende inrichting van die maatschappij.

Hield zich bezig met vraagstukken over volksgezondheid, den toestand der kleine landbouwers, enz.

Lid van de commissiën van volksgezondheid en van de verzoekschriften.

Adres : Statiestraat, Neerpelt.

Docteur en médecine.

Ancien conseiller provincial de la province du Limbourg.

Echevin et conseiller communal de Neerpelt.

Co-fondateur du "Boerenbond".

Elu Sénateur le 27 novembre 1932.

Rapporteur du projet de loi tendant à accorder à la société nationale des distributions d'eau des subsides complémentaires à ceux prévus dans la loi du 26 août 1913 instituant cette société.

S'est occupé de questions relatives à la santé publique, à la situation des petits agriculteurs, etc.

Membre des commissions de la Santé publique et des Pétitions.

Adresse : Statiestraat, Neerpelt.

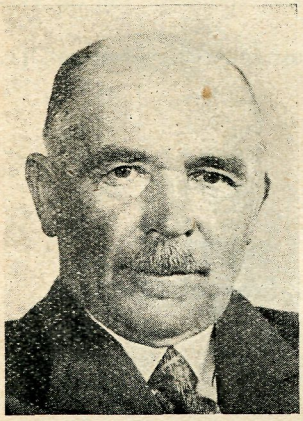

SMITS, Louis-Joseph

Katholiek provinciaal senator voor Antwerpen
Geb. te Kessel op 7 Juni 1878

Sénateur catholique provincial d'Anvers

Né à Kessel le 7 juin 1878

Hovenier.

Gewezen provincieraadslid van Antwerpen.

Burgemeester en gemeenteraadslid van Lint.

Voorzitter van het landbouwcomice van Kontich-Boom.

Voorzitter van den Arrondissementsbond Boeren- en hoveniersgilde van Antwerpen. Voorzitter van het Veekweeksyndicaat Kontich-Boom.

Lid van den Hoogen Landbouwraad.

Lid der Provinciale Landbouwschool.

Voorzitter der Gemeentelijke Maatschappij van den kleinen Landeigendom Noord en Zuid (arrondissement Antwerpen).
Ondervoorzitter der Antwerpsche Regionale Gasbedeeling (Intercommunale Maatschappij (55 gemeenten).
Tot Senator verkozen op 27 November 1932.
Houdt zich vooral bezig met tuinbouwvraagstukken.
Lid van de commissiën van Landbouw en van P.T.T.
Adres : IJzerenwegstraat, 32, Lint.

Jardinier.
Ancien conseiller provincial d'Anvers.
Bourgmestre et conseiller communal de Linth.
Président du comice agricole de Contich-Boom.
Président du "Arrondissementsbond Boeren- en Hoveniersgilde" van Antwerpen.
Président du "Veekweeksyndicaat Contich-Boom".
Membre du Conseil supérieur d'Agriculture.
Membre de la Chambre provinciale d'Agriculture.
Président de la Société régionale de la Petite Propriété terrienne "Noord en Zuid" (arrondissement d'Anvers.
Vice-président de la Distribution anversoise régionale de gaz ,société intercommunale : 55 communes).
Elu Sénateur le 27 novembre 1932.
S'occupe principalement de questions relatives à l'horticulture.
Membre des commissions de l'Agriculture et des P.T.T.
Adresse : IJzerenwegstraat, 32, Linth.



SOBRY, Marcel-Louis

Katholiek senator voor het arrondissement Veurne-Diksmuide-Oostende
Geb. te Adinkerke op 7 November 1894

Sénateur catholique de l'arrondissement de Furnes-Dixmude-Ostende
Né à Adinkerke le 7 novembre 1894

Doctor in de Veeartsenijkunde.
Provincieraadslid van West-Vlaanderen van 1935 tot 1936.
Lid van de Landbouwcommissie van Diksmuide.
Schrijver van een werk getiteld "De voornaamste besmettelijke ziekten bij het Rundvee en het Paard".

Tot Senator verkozen op 24 Mei 1936.

Indiener van het wetsvoorstel tot afschaffing van de forfaitaire overdrachtstaxe in geval van dringend slachten van sommige runderen.

Hield zich vooral bezig met vraagstukken over landbouw en veeteelt, de Vlaamsche belangen, de militaire en buitenlandsche politiek.

Lid van de commissiën van Landbouw en van Landsverdediging.

Adres : Admiraal Ronarchstraat 18, Diksmuide.

Docteur en médecine vétérinaire.

Conseiller provincial de la Flandre occidentale de 1935 à 1936.

Membre de la commission de l'agriculture de Dixmude.

Auteur d'un ouvrage intitulé "De voornaamste besmettelijke ziekten bij het Rundvee en het Paard".

Elu Sénateur le 24 mai 1936.

Auteur de la proposition de loi tendant à la suppression de la taxe forfétaire de transmission en cas d'abatage d'urgence de certains bovins.

S'est intéressé principalement aux questions relatives à l'agriculture et à l'élevage, aux intérêts flamands, à la politique militaire et étrangère.

Membre des commissions de l'Agriculture et de la Défense nationale.

Adresse : Admiraal Ronarchstraat 18, Dixmude.

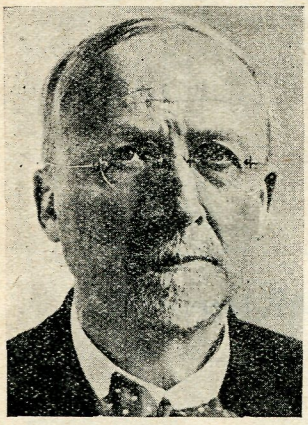

SOUDAN

Eugène-Edouard-César

Sénateur socialiste coopté
Né à Renaix
le 4 décembre 1880

Socialistisch gecoöpteerd senator
Geb. te Ronse
op 4 December 1880

Avocat à la Cour d'appel de Bruxelles.

Professeur à l'université de Bruxelles.

Président de la Faculté de Droit. Membre du Conseil d'administration de l'Université.

Ancien membre du Conseil de l'Ordre et ancien bâtonnier.

Membre du Conseil supérieur du Travail ; du Conseil supérieur de la Chasse ; de la Commission de révision du Code civil ; de la commission de la Marine marchande ; de la commission chargée de préparer la révision de la législation du régime de l'alcool.

Bourgmestre de Renaix.

Membre de la Chambre des Représentants de 1919 à 1936.

Auteur d'une proposition de loi sur les incompatibilités parlementaires et ministérielles ; rapporteur de projets de loi relatifs à des questions juridiques.

Auteur, en collaboration avec M. Emile Janson, d'une nouvelle édition du "Code du travail" de M.M. Destrée et Hallet.

Ministre de la Justice du 25 mars 1935 au 13 juin 1936.

Défendit les projets de loi sur la réparation des dommages causés par les déments et anormaux ; concernant l'emploi du flamand en matière judiciaire ; concernant la répression du délit de grivèlerie ; permettant au gouvernement d'interdire l'entrée en Belgique de certaines publications étrangères.

Elu Sénateur le 30 juin 1936.

Troisième vice-président du Sénat du 1er juillet 1936 au 15 mars 1938.

S'est occupé spécialement de questions d'ordre juridique.

Ministre des Finances du 12 mars au 15 mai 1938.

Membre des commissions de la Justice et des Affaires étrangères.

Adresses : 20, avenue des Nations, Bruxelles.
Renaix.

Advocaat bij het hof van beroep te Brussel.

Professor aan de universiteit te Brussel.

Voorzitter van de Rechtsfaculteit ; lid van den Beheerraad van de Universiteit.

Gewezen lid van den Raad der Orde en gewezen stafhouder.

Lid van den Hoogen Arbeidsraad ; van den Hoogen Jachtraad ; van de Commissie tot herziening van het Burgerlijk Wetboek ; van de Commissie van de Koopvaardij ; van de Commissie belast met de voorbereiding der herziening van de wetgeving op het alcoholregime.

Burgemeester van Ronse.

Lid van de Kamer der Volksvertegenwoordigers van 1919 tot 1936.

Indiener van een wetsvoorstel op de parlementaire en ministerieele onvereenbaarheden ; verslaggever over wetsontwerpen betreffende rechtskwesties.

Auteur, in medewerking met den heer Emile Janson, van een nieuwe uitgave van het "Code du Travail" van de heeren Destrée en Hallet.

Minister van Justitie van 25 Maart 1935 tot 13 Juni 1936.

Verdedigde de wetsontwerpen betreffende : het herstel van schade veroorzaakt door krankzinnigen en abnormalen ; het taalgebruik in rechtszaken ; de beteugeling van het delict van afzetterij ; machtiging aan de regeering verleend om toegang in België aan sommige buitenlandsche uitgaven te verbieden.

Tot Senator verkozen op 30 Juni 1936.

Ondervoorzitter van den Senaat van 1 Juli 1936 tot 15 Maart 1938.

Hield zich bijzonder bezig met rechtskwesties.

Minister van Financiën van 12 Maart tot 15 Mei 1938.

Lid van de commissiën van Justitie en van Buitenlandsche Zaken.

Adressen : Natiënlaan, 20, Brussel.
Ronse.

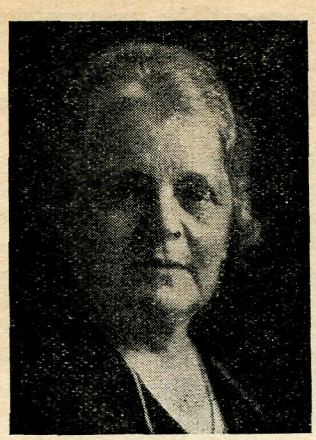

Madame SPAAK-JANSON, Marie-Anne-Augustine

Membre du Sénat coopté par le parti socialiste
Née à Bruxelles le 23 juillet 1873

Lid van den Senaat, gecoöpteerd door de socialistische partij
Geb. te Brussel op 23 Juli 1873

Entra dans la politique en se faisant élire conseillère communale à Saint-Gilles-lez-Bruxelles, en avril 1921.

Elue membre du Sénat le 27 décembre 1921.

Fit le rapport sur le budget des Sciences et des Arts pour les exercices 1922, 1923 et 1924.

Prit la parole dans les discussions se rapportant: à l'autorisation accordée aux femmes munies du diplôme de docteur en droit d'exercer la profession d'avocat; au budget des Sciences et des Arts (question d'enseignement, subsides aux savants et aux artistes, inspection des écoles, contrôle de l'enseignement libre), au budget de l'Intérieur et de l'Hygiène (protection de la femme et de l'enfance). Déposa une proposition de loi relative à la création d'une université flamande, joignit au rapport sur cette question une note de la minorité.

Déposa une proposition de loi sur l'assurance maternelle et une sur le contrat de travail des gens de maison.

Auteur des propositions de loi: organisant en Belgique un enseignement moyen du degré supérieur pour jeunes filles; — modifiant la loi du 5 septembre 1919 instituant l'Œuvre nationale pour l'Enfance.

Participa aux discussions concernant le régime fiscal des sucres, glucoses, tabacs et allumettes; le budget de l'Intérieur et de l'Hygiène (proteste contre la limitation des subsides aux Œuvres de l'enfance); aux allocations familiales, aux droits et devoirs des époux; à la réforme du jury; à l'emploi des langues à l'Université de Gand; à la protection contre l'alcoolisme, à l'œuvre nationale des Orphelins, victimes du travail, aux pouvoirs spéciaux.

Membre des commissions de l'Instruction publique, de l'Agriculture, de la Santé publique (vice-présidente), des Naturalisations.

Adresse : Bruxelles, rue Defacqz, 139.

Trad in de politiek door zich te laten verkiezen tot gemeenteraadslid te Sint-Gillis-bij-Brussel in April 1921.

Verkozen tot lid van den Senaat op 27 December 1921.

Maakte het verslag op over de begrooting van Kunsten en Wetenschappen voor de dienstjaren 1922, 1923 en 1924.

Nam deel aan de besprekingen betreffende de toelating verleend aan de vrouwen, voorzien van het diploma van doctor in de rechten, om het beroep van advocaat uit te oefenen ; de begrooting van Kunsten en Wetenschappen (vraagstuk van het onderwijs, van de toelagen van de geleerden en van de kunstenaars, van het toezicht over de scholen, van de contrôle over het vrije onderwijs); de begrooting van Binnenlandsche Zaken en Volksgezondheid (bescherming van de vrouw en van de kinderen). Diende een wetsvoorstel in betreffende de oprichting van een Vlaamsche Universiteit, voegde bij het verslag over dit vraagstuk een nota van de minderheid. Diende een wetsvoorstel in over de moederschapsverzekering en een voorstel over de arbeidsovereenkomst voor dienstboden ; — een wetsvoorstel tot oprichting, in België, van een middelbaar onderwijs van den hoogeren graad voor meisjes, en een wetsvoorstel tot wijziging van de wet van 5 September 1919, houdende instelling van het Nationaal Werk voor Kinderwelzijn.

Nam deel aan de besprekingen betreffende het fiscaal regime van de suiker, de druivensuiker, tabak en lucifers ; de begrooting van Binnenlandsche Zaken en Volksgezondheid (teekent protest aan tegen de beperking van toelagen aan de werken voor kindsheid) ; de gezinstoelagen ; de rechten en plichten der echtgenooten ; de hervorming der jury ; het taalgebruik in de Gentsche universiteit ; de bescherming tegen alkoholisme ; het nationaal werk voor weezen en slachtoffers van den arbeid ; de bijzondere machten.

Lid der Commissiën van Openbaar Onderwijs, van Landbouw, van Volksgezondheid (ondervoorzitster), van Naturalisatiën.

Adres : Brussel, Defacqzstraat, 139.

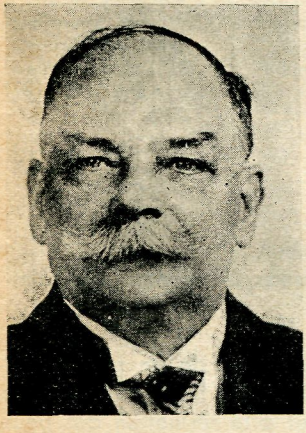

SPREUTEL
Alexandre-Louis-Joseph

Sénateur socialiste
de l'arrondissement
de Mons et Soignies
Né à Châtelet
le 14 juin 1880

Socialistisch senator
voor het arrondissement Bergen en Zinnik
Geb. te Châtelet
op 14 Juni 1880

Tourneur sur métaux.

Secrétaire permanent de la Fédération des Métallurgistes du Borinage à Mons. Secrétaire-trésorier du syndicat et de la mutualité des Ouvriers métallurgistes de l'arrondissement de Mons et des environs.

Membre de la commission administrative de l'Institut des Arts et Métiers à Saint-Ghislain et de l'école professionnelle de Hornu.

Echevin de l'Instruction publique à Boussu de 1921 à 1927.
Elu Sénateur le 24 juillet 1934.
Intervint dans des débats en faveur de l'industrie métallurgique, des chômeurs, etc.
Membre des commissions des Affaires économiques et des Colonies.
Adresses : 20, rue Jos. Wauters, Boussu. — 1, rue des 5 Visages, Mons.

Metaaldraaier.
Vast secretaris van de "Fédération des Métallurgistes du Borinage" te Bergen. Secretaris-kasmeester van het arrondissement Bergen en omgeving.
Lid van de bestuurscommissie van het "Institut des Arts et Métiers" te St-Ghislain en van de vakschool te Hornu.
Schepen van openbaar onderwijs te Boussu van 1921 tot 1927.
Tot Senator verkozen op 24 Juli 1934.
Nam deel aan besprekingen ten bate van de metaalnijverheid, de werkloozen, enz.
Lid van de commissiën van Economische Zaken en van Koloniën.
Adressen : 20, rue Joseph Wauters, Boussu. — 1, rue des 5 Visages, Bergen.

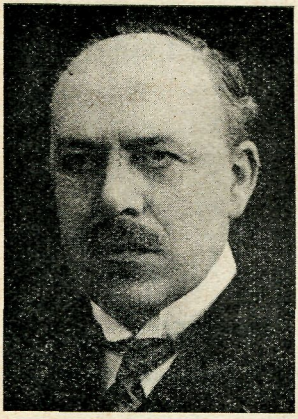

TEMMERMAN
Emmanuel-Alexandre-Joseph

Sénateur catholique de l'arrondissement d'Anvers
Né à Anvers le 11 décembre 1877

Katholiek senator voor het arrondissement Antwerpen
Geb. te Antwerpen op 11 December 1877

Avocat au barreau d'Anvers. Ancien bâtonnier.
Professeur de droit civil à l'Ecole supérieure de commerce Saint-Ignace, à Anvers.
Elu Sénateur le 29 mars 1933.
Rapporteur de la proposition de loi et du projet de loi prorogeant certaines dispositions exceptionnelles en matière de baux à loyer ; du projet de loi relatif à la revision temporaire et à la résiliation des baux commerciaux ; du projet de loi relatif à la coordination de l'organisation et des attributions de certaines institutions d'intérêt public.
S'est occupé de questions financières, juridiques et budgétaires.
Membre des commissions de la Justice et des Finances.
Adresses : 34, avenue van Eijck, Anvers. — Avenue Keyenhof, Heide-Calmpthout.

Advocaat bij de balie van Antwerpen. Gewezen stafhouder.

Professor in burgerlijk recht aan de Hoogere Handelsschool Sint-Ignatius, te Antwerpen.

Tot Senator verkozen op 29 Maart 1933.

Verslaggever over het wetsvoorstel en het wetsontwerp tot verlenging van sommige buitengewone bepalingen in zake huurovereenkomsten ; van de wetsontwerpen op de tijdelijke herziening en de opzegging van handelshuurovereenkomsten ; de samenordening der inrichting en der bevoegdheden van sommige instellingen van openbaar nut.

Hield zich bezig met financieele, rechterlijke en begrootingsvraagstukken.

Lid van de commissiën van Justitie en van Financiën.

Adressen : 34, van Eycklei, Antwerpen. — Keyenhoflaan, Heide-Kalmthout.

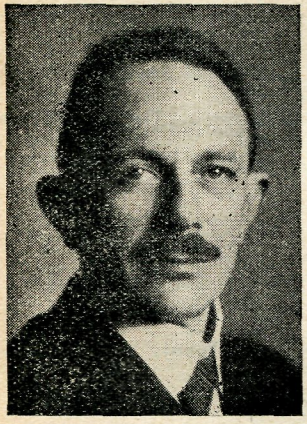

THIENPONT, Léon-Louis-Camille-Jean

Katholiek provinciaal senator voor Oost-Vlaanderen
Geb. te Meulebeke op 16 April 1879

Sénateur provincial catholique de la Flandre Orientale
Né à Meulebeke le 16 avril 1879

Nijveraar. Ingenieur in Kunsten, Fabriekwezen en Ambachten.

Burgemeester te Oudenaarde sedert 1922.

Schepen van 1921 tot 1922.

Gemeenteraadslid sedert 1911.

Senator verkozen door den Provincieraad op 25 Maart 1926, in vervanging van Ridder de Ghellinck d'Elseghem, overleden.

Op 27 November 1932 verkozen door het arrondissement Oudenaarde-Aalst.

Op 22 Juni 1936 herkozen door den Provincieraad.

Nam deel aan de bespreking der begrootingen en van het ontwerp op de wijzigingen aan de wet op de werkrechtersraden.

Lid der Commissiën van Koloniën en van Verkeerswezen.

Adres : Oudenaarde, Louiza Maria Kaai, 11.

Industriel, Ingénieur des Arts et Manufactures et des Métiers.

Bourgmestre d'Audenarde depuis 1922.

Echevin de 1921 à 1922.
Conseiller communal depuis 1911.
Elu Sénateur par le Conseil provincial le 25 mars 1926, en remplacement du chevalier de Ghellinck d'Elseghem, décédé.
Le 27 novembre 1932 élu par l'arrondissement d'Audenarde-Alost.
Le 22 juin 1936 réélu par le Conseil provincial.
Prit part à la discussion des budgets, et au projet concernant les modifications apportées à la loi sur les Conseils de prud'hommes.
Membre des commissions des Colonies et des Transports.
Adresse : Audenarde, 11, quai Louise-Marie.

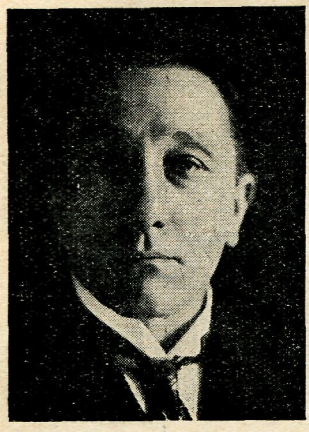

TOCH, François

Provinciaal socialistisch senator voor Oost-Vlaanderen
Geb. te Gent op 17 Juni 1881

Sénateur provincial socialiste de la Flandre Orientale
Né à Gand le 17 juin 1881

Secretaris van de Federatie der syndicaten van Gent.
Burgemeester van Gentbrugge.
Tot gecoöpteerd Senator verkozen op 30 April 1925.
Provinciaal Senator gekozen op 16 Juli 1929.
Gekozen door het arrondissement Gent-Eekloo op 24 Mei 1936.
Ontslaggevend. Op 22 Juni 1936 herkozen tot provinciaal Senator.
Nam deel aan de bespreking der begrootingen, der wetsontwerpen over de oprichting eener Nationale maatschappij der spoorwegen en over de wedden der gemeentebeambten.
Lid der Commissiën van Verkeerswezen (voorzitter), van P.T.T. (ondervoorzitter), voor Verzoekschriften, van Naturalisatiën.
Adres : Gentbrugge, Rinskopflaan 50.

Secrétaire de la Fédération des syndicats de Gand.
Bourgmestre de Gendbrugge.
Elu Sénateur coopté le 30 avril 1925.
Le 16 juillet 1929 élu Sénateur provincial.
Le 24 mai 1936 élu par l'arrondissement de Gand-Eecloo.
Démissionnaire. Le 22 juin 1936 réélu Sénateur provincial.
Prit part à la discussion des budgets, aux projets de loi concernant

la création d'une Société nationale des chemins de fer, et à celui réglant les traitements des employés communaux et des budgets.

Membre des commissions des Transports (président), des P.T.T. (vice-président), des Pétitions, des Naturalisations.

Adresse : Rinskopflaan 50, Gentbrugge.



van ACKERE, Fernand

Sénateur catholique
de l'arrondissement
de Gand-Eecloo
Né à Courtrai
le 25 juin 1878

Katholiek senator
voor het arrondisse-
ment Gent-Eekloo
Geb. te Kortrijk
op 25 Juni 1878

Ingénieur - industriel - Consul de Bulgarie.

Président de l'Institut International des Classes Moyennes.

Président des Expositions Nationales du Travail.

Président de l'Institut provincial commercial et polygotte.

Délégué du Gouvernement à l'Ecole S-Luc et à l'Ecole St-Antoine de Gand.

Membre fondateur de l'Ecole industrielle de Waerschoot.

Membre de la Commission provinciale de l'enseignement ménager et industriel.

Président du Conseil Supérieur des Classes Moyennes et membre du Conseil supérieur de l'Enseignement technique.

Président du Fonds temporaire du Crédit aux Classes Moyennes.

Président de la Fédérale de Crédit à l'Outillage de la Flandre orientale.

Vice-président du Comité consultatif de la Caisse centrale du Petit Crédit professionnel.

A consacré une grande partie de son activité à l'étude de l'industrie, à l'organisation d'écoles professionnelles et aux œuvres sociales.

Membre du Comité d'honneur des Expositions d'Anvers et de Liége 1930.

Président du Groupe des Classes Moyennes de la Flandre orientale.

Vice-président de la Fédération chrétienne des Classes Moyennes de Belgique.

Membre de la Chambre des Représentants de 1921 à 1936.

Elu Sénateur le 24 mai 1936.

S'est occupé principalement des questions relatives aux Classes Moyennes, aux recours judiciaires en matière d'impôts directs, à la propriété commerciale, au crédit, à l'organisation professionnelle.

Membre des Commissions de l'Instruction publique et des Affaires économiques.

Adresses : 108, chaussée de Termonde, Gand et "Rose Bird", à Waerschoot.

Ingenieur - nijveraar - Consul van Bulgarije ;

Voorzitter van het Internationaal Instituut van den Middenstand.

Voorzitter van de Nationale Tentoonstellingen van den Arbeid.

Voorzitter van het Provinciaal Taal- en Handelsinstituut.

Regeerings-afgevaardigde bij de Hoogere Nijverheidsschool, Sint-Lucasschool en Sint-Antoniusschool te Gent.

Stichtend lid van de Nijverheidsschool te Waarschoot.

Lid van de Bijzondere Provinciale Commissie voor het Huishoudkundig, Vak- en Nijverheidsonderwijs.

Voorzitter van den Hoogeren Raad van den Middenstand en lid van den Hoogeren Raad van het Technisch Onderwijs.

Voorzitter van het Tijdelijk Kredietfonds voor den Middenstand.

Voorzitter van het Verbond voor Krediet aan Ambachtswerktuigen van Oost-Vlaanderen.

Ondervoorzitter van het Besturend Comité van de Hoofdkas van het Klein Beroepskrediet.

Heeft zijn bedrijvigheid grootendeels gewijd aan de studie van de nijverheid, de inrichting van vakscholen en de sociale werken.

Lid van den Eereraad der Tentoonstellingen van Antwerpen en van Luik 1930.

Voorzitter van het Provinciaal Middenstandsverbond van Oost-Vlaanderen.

Ondervoorzitter van het Verbond van den Christen Middenstand van België.

Lid van de Kamer der Volksvertegenwoordigers van 1921 tot 1936.

Tot Senator verkozen op 24 Mei 1936.

Hield zich vooral bezig met vraagstukken over den Middenstand, het rechterlijk beroep in zake rechtstreeksche belastingen, den handelseigendom, het krediet, de beroepsorganisatie, enz.

Lid van de Commissiën van Openbaar Onderwijs en van de Economische Zaken.

Adressen : Dendermondsche steenweg 108, Gent en "Rose Bird", Waarschoot.



VAN BELLE, Charles-Antoine

Sénateur socialiste
de l'arrondissement
de Liége
Né à Tilleur
le 29 septembre 1881

Socialistisch senator
voor het arrondisse-
ment Luik
Geb. te Tilleur
op 29 September 1881

Questeur du Sénat.

Employé. Directeur des carriers Sprimontois de 1913 à 1914. Secrétaire des travailleurs du bois à Seraing de 1903 à 1910. Secrétaire du Syndicat des ouvriers du bâtiment.

Conseiller provincial de Liége de juillet 1912 à décembre 1921.

Proclamé Sénateur le 24 janvier 1922 en remplacement de M. Leblanc, décédé.

Prit la parole lors de la discussion du budget de l'Industrie et du Travail et du budget de Ravitaillement pour 1922, et intervint dans celle portant revision de la loi du 14 août 1920 sur les loyers; de la situation de l'enseignement public dans les territoires d'Eupen-Malmédy; du budget de l'Industrie et du Travail pour 1922 (inspection du travail), des pensions de vieillesse, des pensions des mineurs, des allocations familiales, sur la milice, les projets fiscaux.

Interpelle au sujet d'accidents et d'inondations survenus à Liége.

Rapporteur du projet relatif à l'assurance en vue de la vieillesse et du décès prématuré des ouvriers mineurs ; portant création d'un fonds en faveur des estropiés, modifiant certaines dispositions de la loi sur les pension de vieillesse, de l'accord franco-belge au sujet des mineurs, de la pension des mineurs ; de la proposition de loi sur l'inspection du travail ; du projet de loi relatif à l'inspection des mines de houille, de la dotation sénatoriale pour 1933, 1934, 1935, 1936 ; auteur d'un amendement au projet de loi prorogeant la durée des mandats des conseils de prud'hommes.

Auteur d'une proposition d'institution d'une commission d'enquête dans les entreprises de travaux de l'Etat.

Rapporteur du budget des travaux publics pour 1936, '37 et '38, des projets de loi relatifs à l'affrètement fluvial, aux distributions d'énergie électrique.

Outre les projets dont il était rapporteur, participa aux discussions relatives: aux budgets des Sciences et des Arts, des travaux publics pour 1931, du Travail, des Travaux publics pour 1932, des Travaux publics pour 1933 et 1934, des projets de loi relatifs à la police du roulage, à la production et au commerce des charbons, à l'inspection du travail, à la milice.

Elu secrétaire du Sénat le 11 novembre 1930.

Elu questeur du Sénat le 27 décembre 1932.

Membre des commissions des Travaux publics et des affaires économiques.

Fondateur et administrateur délégué de la Caisse de Retraite des Sénateurs (A.s.b.L.).

Adresse : Tilleur, 169, rue Buraufosse.

Quaestor van den Senaat.

Bediende. Bestuurder der steenhouwers van Sprimont van 1913 tot 1914. Secretaris der houtbewerkers te Seraing van 1903 tot 1910. Secretaris van het syndicaat der bouwarbeiders.

Provincieraadslid van Luik van Juli 1912 tot December 1921.

Tot Senator benoemd op 24 Januari 1922 ter vervanging van den heer Leblanc, overleden.

Nam deel aan de bespreking der begrooting van Nijverheid en Arbeid en der begrooting van Bevoorrading voor 1922, alsmede aan de bespreking der wet houdende herziening van de wet van 14 Augustus 1920 op de huishuur, aan de bespreking in verband met den toestand van het openbaar onderwijs in het gebied Eupen-Malmedy ; aan de bespreking der begrooting van Nijverheid en Arbeid voor 1922 (arbeidsinspectie) der ouderdomspensioenen, der mijnwerkerspensioenen, der gezinsvergoedingen, der wet op de militie, der fiscale ontwerpen.

Interpelleeert over ongevallen en overstroomingen overkomen te Luik.

Verslaggever van het ontwerp betreffende de verzekering tegen ouderdom en vroegtijdigen dood der mijnwerkers ; van het ontwerp houdende oprichting van een fonds ten bate der gebrekkelijken ; van het ontwerp tot wijziging van sommige bepalingen der wet op het ouderdomspensioen ; over de Fransch-Belgische overeenkomst betreffende mijnwerkers ; over het mijnwerkerspensioen ; over het wetsvoorstel betreffende de arbeidsinspectie ; over het wetsontwerp betreffende de inspectie der steenkoolmijnen ; over de Senaatsdotatie voor 1933, 1934, 1935, 1936 : indiener van een amendement op het wetsontwerp tot verlenging van den duur der mandatenn van de werkrechtersraden.

Indiener van een voorstel tot aanstelling van een onderzoekscommissie voor de aanneming van Staatswerken.

Verslaggever der begrooting van Openbare Werken voor 1936, 1937 en 1938 ; over de wetsontwerpen betreffende de rivierbevrachting, en de voorziening van electrische drijfkracht.

Buiten de ontwerpen, waarvan hij verslaggever was, nam hij deel aan de besprekingen van kringen betreffende de begrootingen van Kunsten en Wetenschappen, van Openbare Werken voor 1931, van Arbeid, van Openbare Werken voor 1932, van Openbare Werken voor 1933 en 1934, van de wetsontwerpen op de verkeerspolitie, de voortbrengst van- en den handel in steenkool, de arbeidsinspectie, de militie.

Verkozen tot secretaris van den Senaat op 11 November 1930.

Verkozen tot quaestor van den Senaat op 27 December 1932.

Lid van de commissiën van Openbare Werken en van Economische Zaken.

Stichter en beheerder-afgevaardigde van de Pensioenkas voor Senatoren (V.z.w.).

Adres : Tilleur, 169, rue Buraufosse.

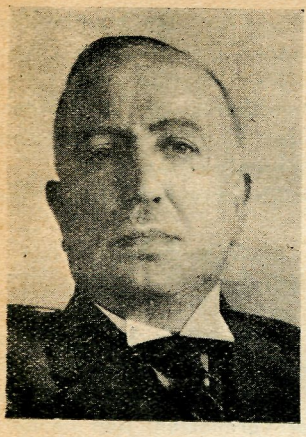

VAN CAUWENBERGH, Joseph

Katholiek provinciaal senator voor Antwerpen
Geb. te Lier op 6 November 1880

Sénateur catholique provincial d'Anvers
Né à Lierre le 6 novembre 1880

Notaris.
Gemeenteraadslid en burgemeester van Lier.
Tot Senator verkozen op 19 December 1932.
Lid der commissiën van Verkeerswezen en van Volksgezondheid.
Adressen : Ringenhof, Lier.
Frankrijklei, 114, Antwerpen.

Notaire.
Conseiller communal et bourgmestre de Lierre.
Elu Sénateur le 19 décembre 1932.
Membre des commissions des Transports et de la Santé publique.
Adresses : Ringenhof, Lierre.
Frankrijklei, 114, Anvers.

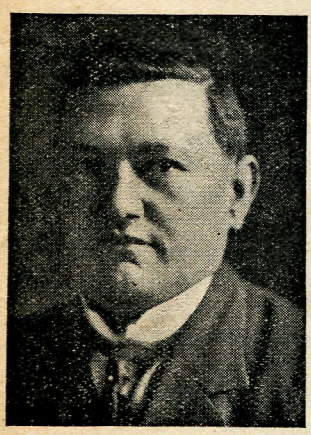

VAN COILLIE, Alfons-Maria-Jozef

Katholiek provinciaal senator voor West-Vlaanderen
Geb. te Roeselare op 10 December 1884

Sénateur provincial catholique de la Flandre Occidentale
Né à Roulers le 10 décembre 1884

Bouwkundig ingenieur (Leuven 1907).
Gemeenteraadslid en Schepen der stad sedert Mei 1921.
Lid van den Beheerraad der Teekenacademie en der Vrije Beroepsschool.

Lid van den beheerraad der bouwmaatschappijen "De Mandel" en "Het Werkmanshuis" en der Kredietmaatschappij "De Meiboom".

Voorzitter van den Bouwmeesterskring van West-Vlaanderen.

Voorzitter van den Christelijken Middenstandsbond van West-Vlaanderen en van de Vlaamsche Federatie van den Christen Middenstand.

Ondervoorzitter van de Kamer voor Ambachten en Neringen.

Voorzitter van den plaatselijken en gewestelijken bond der Kroostrijke Gezinnen.

Voorzitter der Letterkundige Maatschappij "De Vriendschap".

Lid van den Hoogeren Raad van den Middenstand.

Senator verkozen op 15 April 1925.

Nam deel aan de besprekingen over de begrootingen, het delgingsfonds, de Zondagrust, de gezinstoelagen, de gemeente-beambten, de goedkoope woningen, de inrichting van het leerlingwezen, de kredieten voor ambachtengereedschap, een fonds voor verminkten, den handelseigendom. Diende een wetsvoorstel in tot wijziging der wet van 4 Augustus 1930 over de veralgemeening der gezinstoelagen.

Verslaggever van het wetsontwerp tot verlenging van den duur der mandaten van de werkrechtersraden.

Nam deel aan de besprekingen over verschillende wetsontwerpen tot wijziging van titel VIII van boek III van het Burgerlijk Wetboek, de bezoldiging van het gemeentepersoneel, de provinciale en gemeentelijke fiscaliteit, den huisarbeid, het begrootingsevenwicht, de private vennootschappen met beperkte verantwoordelijkheid, de ouderdomspensioenen, de bijzondere machten.

Lid der Commissiën van Economische Zaken en voor Verzoekschriften.

Adres : Roeselare, Hugo Verrieststraat, 54.

Ingénieur-architecte (Louvain 1907).

Conseiller communal et échevin de la ville depuis mai 1921.

Membre du Conseil d'administration de l'Académie de Dessin et de l'Ecole libre des Métiers.

Membre du Conseil d'administration des sociétés de construction "De Mandel" et "Het Werkmanshuis" et de la société de crédit "De Meiboom".

Président du "Bouwmeesterskring" de la Flandre occidentale.

Président de la Ligue chrétienne des Classes Moyennes de la Flandre occidentale et de la Fédération flamande des Classes Moyennes chrétiennes.

Vice-président de la Chambre des Métiers et Négoces.

Président de la Ligue locale et régionale des Familles nombreuses.

Président de la société littéraire "De Vriendschap".

Membre du Conseil supérieur des Classes Moyennes.

Elu Sénateur le 15 avril 1925.

Prit part aux débats concernant les budgets, le fonds d'amortissement, sur le repos du dimanche, des allocations familiales, les employés communaux, les habitations à bon marché, l'organisation de l'apprentissage, les crédits à l'outillage artisanal, d'un fonds en faveur des estropiés, la propriété commerciale. Auteur d'une proposition de loi modifiant la loi du 4 août 1930 portant généralisation des allocations familiales.

Rapporteur du projet de loi prorogeant la durée des mandats de conseils de prud'hommes.

Participa aux discussions relatives : aux débats se rapportant à divers projets de loi traitant d'une modification au Titre VIII du livre III du Code civil, traitement du personnel des communes, fiscalité provinciale et communale, le travail à domicile, l'équilibre budgétaire, les sociétés privées à responsabilité limitée, les pensions de vieillesse, les pouvoirs spéciaux.

Membre des commissions des Affaires économiques et des Pétitions.

Adresse : Roulers, 54, rue Hugo Verriest.

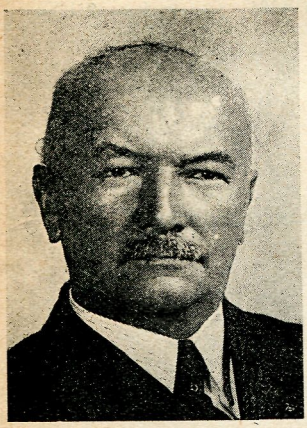

VANDENBULCKE, Marcel

Vl.-nationalistisch provinciaal senator voor W.-Vlaanderen
Geb. te Boezinge op 9 Juni 1879

Sénateur nationaliste flamand provincial de la Flandre Occ.
Né à Boesinghe le 9 juin 1879

Handelaar.

Gewezen gemeenteraadslid, schepen en dd. burgemeester van Vlamertinge. Gewezen provincieraadslid.

Lid van de Kamer der Volksvertegenwoordigers van 1929 tot 1932.

Tot Senator verkozen op 18 Juni 1936.

Nam deel aan besprekingen over den landbouw, verschillende begrootingen, enz.

Lid van de Commissie van Openbare Werken.

Adres : Alb. Rodenbachstraat, 2, Vlamertinge.

Commerçant.

Ancien conseiller communal, échevin et ff. bourgmestre de Vlamertinge.

Ancien conseiller provincial.

Membre de la Chambre des Représentants de 1929 à 1932.

Elu Sénateur le 18 juin 1936.

Est intervenu dans des débats relatifs à l'Agriculture, à différents budgets, etc.

Membre de la commission des Travaux publics.

Adresse : Alb. Rodenbachstraat, 2, Vlamertinge.

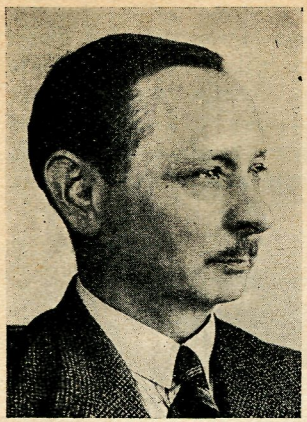

VANDERGRAESEN
Alphonse-Polycarpe

Katholiek senator voor het arrondissement Hasselt en Tongeren-Maaseik
Geb. te Paal op 6 Augustus 1886

Sénateur catholique de l'arrondissement d'Hasselt et Tongres-Maeseyck
Né à Pael le 6 août 1886

Doctor in de geneeskunde.
Burgemeester van Beringen.
Tot Senator verkozen op 24 Mei 1936.
Lid van de commissiën van P.T.T. en van Volksgezondheid.
Adres : Lievevrouwstraat, 26, Beringen.

Docteur en médecine.
Bourgmestre de Beringen.
Elu Sénateur le 24 mai 1936.
Membre des commissions des P.T.T. et de la Santé publique.
Adresse : Lieve-vrouwstraat, 26, Beringen.

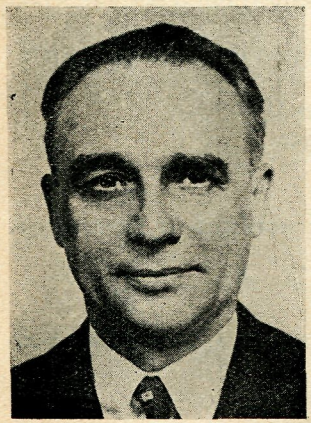

VANDERPOORTEN
Pieter-Frans-Arthur

Liberaal provinciaal senator voor Antwerpen
Geb. te Puurs op 17 Februari 1884

Sénateur libéral provincial d'Anvers
Né à Puers le 17 février 1884

Beheerder-bestuurder eener naamlooze vennootschap.
Voorzitter der Kamer van Handel en Nijverheid van Lier. Lid van den Raad van het "Vlaamsche Economisch Verbond". Beheerder van het Cen-

traal Bureau tot bescherming van het Kleine Spaarwezen. Lid van het Centrum voor de studie der hervorming van den Staat. Ondervoorzitter en oud-voorzitter van het Liberaal Vlaamsch Verbond. Beschermend lid van den Koninklijken Belgischen Turnbond. Voorzitter van het Comité tot verlenging van den schoolplicht. Lid van het Fonds der Meerbegaafden. Voorzitter van den Bond der vrienden van het officieel onderwijs.Voorzitter van het Willems-Fonds van Lier. Voorzitter van Librado, Lier.

Schrijver van verschillende studiën over economische, sociale en cultureele vraagstukken.

Tot Senator verkozen op 22 Juni 1936.

Indiener van het wetsvoorstel waarbij de uitgaven voor de lokalen en het materieel der Koninklijke Athenea en Staatsmiddelbare scholen ten laste van den Staat worden gelegd.

Hield zich voornamelijk bezig met onderwijs, lichamelijke opvoeding en Middenstand.

Secretaris der commissiën van Openbaar Onderwijs en van Volksgezondheid.

Adres : Antwerpsche steenweg 4, Lier.

Administrateur-directeur de société anonyme.

Président de la "Kamer van handel en nijverheid van Lier". — Membre du conseil du "Vlaamsch Economisch Verbond". — Administrateur du Bureau central de la petite épargne. — Membre du centre d'études pour la Réforme de l'Etat. — Vice-président et ancien président du "Liberaal Vlaamsch Verbond". Membre protecteur de la Fédération belge de gymnastique. Président du Comité pour l'extension de la scolarité. Membre du Fonds des mieux doués. Président du "Bond der vrienden van het officieel onderwijs. Président du "Willems-Fonds" et Librado de Lierre.

Auteur de diverses études sur des questions économiques, sociales et culturelles.

Elu Sénateur le 22 juin 1936.

Auteur de la proposition de loi mettant à la charge de l'Etat les dépenses de local et de matériel des Athénées royaux et des écoles moyennes de l'Etat.

S'est occupé principalement de questions relatives à l'enseignement, l'éducation physique et les Classes Moyennes.

Secrétaire des commissions de l'Instruction publique et de la Santé publique.

Adresse : Antwerpsche steenweg 4, Lier.

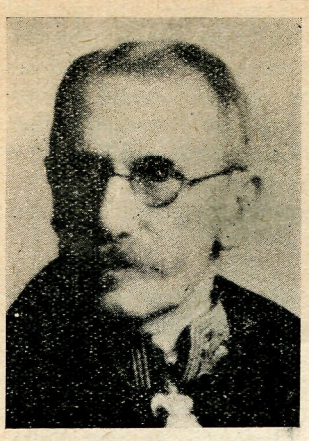

VANDER STEGEN
Alfred-Théodore-Marie

Sénateur libéral
de l'arrondissement
de Gand-Eecloo
Né à Gand
le 26 janvier 1869

Liberaal senator
voor het arrondisse-
ment Gent-Eekloo
Geb. te Gent
op 26 Januari 1869

Bourgmestre de Gand.

Ingénieur honoraire des Ponts et Chaussées. Administrateur de sociétés industrielles. Président du Conseil d'administration de la S. E. M. Ancien président de la Fédération belge des constructeurs. Ancien président de la Chambre de commerce de Gand.

Elu Sénateur le 24 mai 1936.

S'est occupé de questions financières, communales, charbonnières et maritimes.

Membre de la commission de l'Intérieur.

Adresse : 10, chaussée de Courtrai, Gand.

Burgemeester van Gent.

Eere-ingenieur van Bruggen en Wegen. Beheerder van nijverheidsmaatschappijen. Voorzitter van den Beheerraad van de S.E.M. Gewezen voorzitter van de "Fédération belge des Constructeurs". Gewezen voorzitter van de Kamer van Koophandel van Gent.

Tot Senator verkozen op 24 Mei 1936.

Hield zich bezig met financieele-, gemeentelijke-, kolen- en zeevaartvraagstukken.

Lid van de Commissie van Binnenlandsche Zaken.

Adres : 10, Kortrijksche Steenweg, Gent.

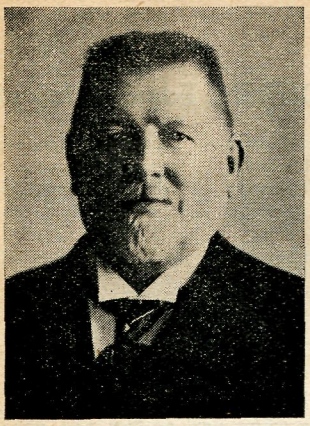

VANDEWIELE, Gomar

Sénateur libéral
pour l'arrondissement
d'Audenarde-Alost

Né à Sulsique
le 14 juillet 1864

Liberaal senator
voor het
arrondissement
Oudenaarde-Aalst

Geb. te Zulzeke
op 14 Juli 1864

Industriel.

Membre du Conseil du Travail et de l'Industrie depuis 1893. Président en 1906.

Président de la société coopérative "L'Harmonie", à Renaix.

Conseiller provincial de Renaix de 1921 à 1927.

Conseiller communal de Renaix de 1903 à 1921 et réélu en 1927.

Elu Sénateur le 17 mai 1927.

Prit part aux débats concernant les budgets, l'emploi des langues à l'Université de Gand, la location des biens ruraux de l'Etat, l'accord commercial avec la France.

Membre de la commission des Travaux publics.

Adresse : Renaix.

Nijveraar.

Lid van den Raad van Arbeid en Nijverheid sedert 1893. Voorzitter in 1906.

Voorzitter der samenwerkende maatschappij "L'Harmonie" te Ronse.

Provincieraadslid van 1921 tot 1927.

Gemeenteraadslid te Ronse van 1903 tot 1921 ; herkozen in 1927.

Senator verkozen op 17 Mei 1927.

Nam deel aan de besprekingen over de begrootingen, het taalgebruik in de Gentsche universiteit, de verhuring der landeigendommen, het handelsakkoord met Frankrijk.

Lid der Commissie van Openbare Werken.

Adres : Ronse.

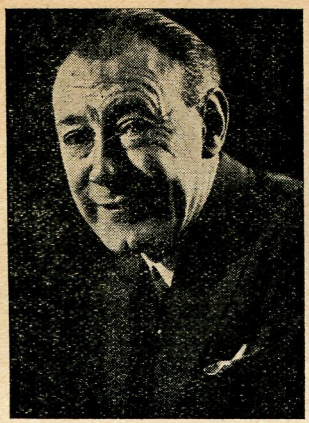

VAN DIEREN, Edmond-Joseph

Vlaamsch nationalistisch senator voor het arrondissement Mechelen-Turnhout
Geb. te Gent op 11 December 1879

Sénateur nationaliste flamand pour l'arrondissement de Malines-Turnhout
Né à Gand le 11 décembre 1879

Advocaat.

Specialiseerde zich in strafzaken en pleitte vóór den oorlog een aantal Assisen-processen.

Na den oorlog verdedigde hij voor het Assisenhof de bijzonderste leden van den Raad van Vlaanderen en ook voor den Krijgsraad nam hij de verdediging waar van enkele vooraanstaande aktivisten.

Vervoegde het 10e vestingsregiment bij het uitbreken van den oorlog ; werd te Namen krijgsgevangen genomen. Ontsnapte uit Duitschland en begaf zich naar Engeland, waar hij dienst deed bij het Engelsch Intelligence Department.

Tot Senator verkozen op 26 Mei 1929.

Nam deel aan de volgende besprekingen :

Begrootingen : Buitenlandsche Zaken, Dotaties, Justitie, Kunsten en Wetenschappen, Verkeerswezen, Landbouw, Landsverdediging, Financiën, Koloniën.

Wetsontwerpen : huishuur, handelseigendom, hervorming der jury, monumenten en landschappen, toelagen aan de vrije universiteiten, radio-omroep, akkoorden van Den Haag, invoerrechten, gebruik der talen aan de universiteit te Gent, arbeidsongevallen, fiscale ontwerpen, handelseigendom, enz.

Dient een voorstel in tot wijziging van artikel 59 van het Reglement van den Senaat (gelijktijdige ronddeeling der verslagen in het Fransch en in het Nederlandsch).

Indiener van wetsvoorstellen betreffende de behandeling der dienstweigeraars en de amnestie voor sommige misdrijven.

Nam deel aan de besprekingen der verklaringen van verschillende regeeringen, der begrootingen, der wetten op het lager onderwijs, de parlementaire en ministerieele onvereenigbaarheden, de studie der moderne talen in het middelbaar onderwijs van den hoogeren graad, de Orde der geneesheeren, het gebruik der talen in bestuurszaken, alsmede in het onderwijs.

Hield bovendien talrijke interpellaties over het taalvraagstuk in België en over den militairen dienst der Vlaamsche miliciens.

Niet verkozen in 1932.

Opnieuw verkozen op 24 Mei 1936.

Neemt deel aan de besprekingen der regeeringsverklaringen van het

kabinet van Zeeland, der gezinsvergoedingen, der amnestie wegens stakingsfeiten en wegens politieke misdrijven, der toepassing van het reglement van den Senaat, der Kaderwet en der wijzigingen aan de Standregelen der Nationale Bank.

Richt tot de Regeering verschillende ondervragingen betreffende financieele schandalen en het niet-toepassen der taalwetten.

Lid der commissiën van Justitie en van P.T.T.

Adressen : Brussel, Franz Merjaystraat, 33. — Leuven : Volksplaats, 27.

Avocat

S'est spécialisé en matière pénale et plaida avant la guerre quelques procès d'Assises.

Après la guerre, il défendit devant la Cour d'Assise les principaux membres du Conseil des Flandres et il assuma également devant le Conseil de Guerre la défense d'activistes.

Volontaire de guerre, fut fait prisonnier à Namur, s'échappa d'Allemagne et se rendit en Angleterre où il fut attaché à l'Intelligence Department anglais.

Elu Sénateur le 26 mai 1929.

Est intervenu dans les discussions suivantes: Budgets: Affaires étrangères, Dotations, Justice, Sciences et Arts, Transports, Agriculture, Défense nationale, Finances, Colonies. Projets de loi: loyers, propriété commerciale, réforme du jury, monuments et sites, subsides aux universités libres, radio-diffusion, accords de La Haye, droits d'entrée, emploi des langues à l'Université de Gand, accidents du travail, projets fiscaux, propriété commerciale, etc.

Dépose une proposition de modification à l'article 59 du Règlement du Sénat (publication simultanée des rapports en français et en flamand).

Auteur des propositions de loi concernant le traitement des miliciens refusant le service militaire et relative à l'amnistie de certains délits.

Participa aux discussions des déclarations de divers gouvernements, des budgets, des lois relatives à l'enseignement primaire, le régime linguistique de l'enseignement moyen, les incompatibilités parlementaires et ministérielles, l'étude des langues modernes dans l'enseignement moyen du degré supérieur, à l'ordre des médecins, à l'emploi des langues en matière administrative ainsi que dans l'enseignement.

Auteur, en outre, de nombreuses interpellations au sujet de la question linguistique en Belgique, et du service militaire des miliciens flamands.

Non réélu en 1932.

Réélu le 24 mai 1936. Intervient dans les discussions des déclarations gouvernementales du cabinet van Zeeland, dans la discussion des allocations familiales et l'amnistie pour faits de grève et pour délits politiques et dans l'application du règlement du Sénat ; — les modifications aux Statuts de la Banque Nationale ; — la loi de cadre.

Adresse au gouvernement plusieurs interpellations relatives aux scandales financiers et la non-application des lois linguistiques.

Membre des commissions de la Justice et des P.T.T.

Adresses : Bruxelles, Franz Merjaystraat, 33, ou, à Louvain, Volksplaats, 27.



VAN EYNDONCK
Edward-Florent

Socialistisch senator voor het arrondissement Antwerpen
Geb. te Berchem op 10 Juli 1888

Sénateur socialiste de l'arrondissement d'Anvers
Né à Berchem le 10 juillet 1888

Schrijnwerker.

Gewezen provincieraadslid. Gewezen lid van de Bestendige Deputatie en gemeenteraadslid.

Secretaris van de Belgische Werkliedenpartij (arrond. Antwerpen).

Voorzitter van het Socialistisch Kooperatief Verbond. Voorzitter van den Socialistischen Radio-omroep van Vlaanderen.

Oud-strijder.

Tot Senator verkozen op 28 Februari 1933.

Verslaggever over de wetsontwerpen betreffende het statuut van de havenkapiteins ; de amnestie voor sommige misdaden en delicten bedreven tusschen 4 Augustus 1914 en 4 Augustus 1919.

Nam deel aan besprekingen over sociale, militaire, e.a. vraagstukken.

Lid van de commissiën van Justitie, van Volksgezondheid en voor Naturalisaties.

Adressen : Thaliastraat, 35, Berchem-Antwerpen.
Breidelstraat 12, Antwerpen.

Ebéniste.

Ancien conseiller provincial et communal.

Ancien député permanent.

Secrétaire du Parti ouvrier belge (arrondissement d'Anvers).

Président du "Kooperatief Verbond". Président du "Socialistische Radio-omroep van Vlaanderen".

Ancien combattant.

Elu Sénateur le 28 février 1933.

Rapporteur du projet de loi fixant le statut des capitaines de port ; de demandes de naturalisations ; du projet de loi amnistiant certains crimes et délits commis entre le 4 août 1914 et le 4 août 1919.

Est intervenu dans des discussions relatives à des questions sociales, militaires, etc.

Membre des commissions de la Justice, de la Santé publique et des Naturalisations.

Adresses : Thaliastraat, 35, Berchem-Anvers.
Breidelstraat 12, Anvers.

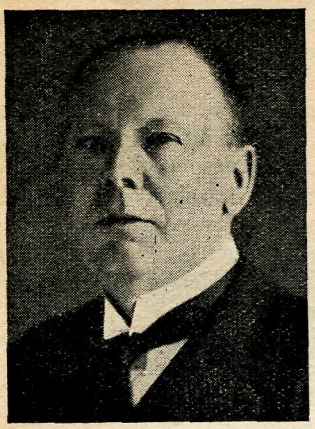

VAN FLETEREN, Pierre-Jean

Socialistisch senator voor het arrondissement Dendermonde-Sint-Niklaas
Geb. te Gent op 5 Augustus 1871

Sénateur socialiste pour l'arrondissement de Termonde et Saint-Nicolas
Né à Gand le 5 août 1871

Gewezen klerk van pleitbezorger, gewezen bibliothecaris bij de Balie te Gent.

Boekhandelaar-uitgever. Houdt zich bijzonder bezig, sinds 33 jaar, met het uitgeven van juridische werken ; heeft nl. talrijke commentaren op wetten gepubliceerd, werken aangaande vennootschappen, een encyclopedisch repertorium van het Belgisch recht, alsmede een politieke geschiedenis van Congo en den telegrafischen codex C.I.O.

Werd volledig blind op 25 jarigen leeftijd.

Verkozen tot Senator voor het arrondissement Brussel op 16 Nov. 1919.

Zijne verkiezing werd ongeldig verklaard op 3 Februari 1920, daar de bij de kieswet voorziene voorwaarden van verkiesbaarheid pas na den datum der verkiezing werden volbracht.

Opnieuw tot Senator verkozen na de herziening van de Grondwet op 20 November 1921.

Dient het wetsvoorstel in waarbij aan de blinden op de Staatsspoorwegen het recht op kosteloos vervoer wordt verleend voor den persoon die hen vergezelt.

Neemt het woord aangaande de verkiezing der gecoöpteerde Senatoren, de hervorming van de openbare weldadigheid, het begeven der academische graden ; het dienstcontract ; de begrooting van spoorwegen ; de begrooting van Justitie ; de huishuurwet ; de begrooting van Binnenlandsche Zaken en Volksgezondheid.

Dient amendementen in op de herziening der huishuurwet en neemt breedvoerig deel aan de bespreking ; neemt het woord in de bespreking van de wet tot schorsing van sommige rechtsgedingen in zake huishuur ; van de begrootingen ; van de koloniale pensioenen ; van het ontwerp betreffende de werving ; van de wetsontwerpen en wetsvoorstellen betreffende het gebruik der talen aan de Staatsuniversiteiten ; de oprichting van een fonds ten bate der gebrekkelijken ; zeevaartsinstallaties te Brugge; de landpacht ; den handelseigendom ; de gezinsvergoedingen ; de Noord-Zuidverbinding ; het handelsakkoord met Frankrijk ; de militie ; de rechten en plichten der echtgenooten ; de verhooging der Burgerlijke Lijst, de ouderdomspensioenen ; de Monumenten en Landschappen ; de lijst der gezwoornen ; de hervorming der jury ; de rechterlijke inrichting ; de toe-

lagen aan de vrije universiteiten ; het gebruik der talen aan de Universiteit te Gent ; de akkoorden van Den Haag ; de fiscale ontwerpen ; het lager onderwijs ; de Orde der geneesheeren en de Kamers van geneeskundige beroepen ; de zedelijke bescherming der kinderen ; de territoriale bevoegdheid der notarissen ; de bevoegdheid der vrederechters en der rechtbanken van eersten aanleg inzake rechtsvorderingen tot herstel der schade aangericht door de ondergrondsche werken in de mijnen ; de handelshuurceelen ; de landpacht ; het onderwijs ; de wijziging van art. 298 van het Burgerlijk Wetboek ; de belastingen op het inkomen ; het alcoholvraagstuk en de parlementaire onvereenigbaarheden.

Kwam bovendien vaak tusschenbeide in de besprekingen betreffende de regeling van werkzaamheden van den Senaat.

Voorzitter der Commissie van Justitie; lid van de commissiën van Openbaar Onderwijs en van het onderzoek der geloofsbrieven.

Lid van het bureau van de socialistische Senaatsgroep.

Adres : Brussel, Van Meenenplaats, 2.

Ancien clerc d'avoué, ancien bibliothécaire du Barreau de Gand. Libraire-Editeur. S'occupe spécialement depuis trente-trois ans de l'édition d'ouvrages juridiques ; à publié notamment de nombreux commentaires de lois ; des ouvrages sur les sociétés ; un répertoire encyclopédique de droit belge ainsi qu'une histoire politique du Congo et le Code télégraphique C. I. O.

Est devenu complètement aveugle à l'âge de 25 ans.

Elu Sénateur pour l'arrondissement de Bruxelles, le 16 novembre 1919. Invalidé le 3 février 1920, les conditions d'éligibilité prévues par la loi électorale n'ayant été remplies qu'après la date de l'élection.

Réélu Sénateur, après la revision de la Constitution, le 20 nov. 1921.

Dépose la proposition de loi accordant aux aveugles sur les chemins de fer de l'Etat le droit au transport gratuit pour la personne qui les accompagne.

Prend la parole au sujet de l'élection des Sénateurs cooptés, de la réforme de la bienfaisance publique; de la collation des grades académiques; du contrat d'emploi; du budget des Chemins de fer; du budget de la Justice; de la loi des loyers; du budget de l'Intérieur et de l'Hygiène.

Dépose des amendements à la revision de la loi sur les loyers et participe longuement aux débats; prit part aux discussions concernant la prorogation de la loi suspendant certaines actions en matière de bail; aux budgets; aux pensions coloniales; au projet de recrutement; aux projets et propositions de loi relatifs à l'emploi des langues dans les universités de l'Etat; création d'un fonds en faveur des estropiés, installations maritimes de Bruges, le bail à ferme, la propriété commerciale, les allocations familiales, la jonction Nord-Midi, l'accord commercial avec la France, sur la milice, les droits et devoirs des époux, l'augmentation de la Liste civile, les pensions de vieillesse, les Monuments et les Sites, la liste des jurés, la réforme du jury, l'organisation judiciaire, les subventions aux universités libres, l'emploi des langues à l'Université de Gand, les accords de La Haye, les projets fiscaux, l'enseignement primaire, l'ordre des médecins et les Chambres des professions médicales, la protection morale

de l'Enfance, la compétence territoriale des notaires, la compétence des juges de paix et des tribunaux de première instance en matière d'actions de réparation des dommages causés par les travaux exécutés dans les mines, des baux commerciaux, des fermages, de l'enseignement, d'une modification à l'article 298 du Code civil, des impôts sur les revenus ; de l'alcool et les irresponsabilités parlementaires.

En outre, intervint fréquemment dans des discussions relatives aux fixations des ordres du jour des séances du Sénat.

Président de la commission de la Justice et membre des commissions de l'Instruction publique et de la vérification des pouvoirs.

Membre du bureau du groupe sénatorial socialiste.

Adresse : Bruxelles, place Van Meenen, 2.

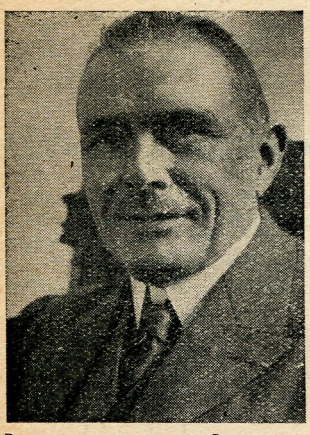

VAN HOESTENBERGHE,

Victor-Louis-Marie-Joseph

Katholiek senator voor het arrondissement Brugge
Geb. te Stalhille (Oost-Vlaanderen) op 10 December 1868

Sénateur catholique de l'arrondissement de Bruges
Né à Stalhillle (Flandre Orientale) le 10 décembre 1868

Burgemeester van Brugge.

Senator verkozen op 26 Mei 1929.

Nam deel aan de bespreking der buitengewone begrooting en der begrooting van Openbare Werken. Verslaggever der wetsontwerpen tot wijziging der grenzen van de stad Oostende en de gemeente Steene, van de gemeente Adinkerke en de stad Veurne, tot vergrooting der stad Brugge, der gemeente St. Joris-ten-Distel, tot bevordering der aanwerving van het personeel der zeevischvangst, op het taalgebruik in bestuurszaken, op de aanwervingscontracten voor de binnenscheepvaart.

Nam deel aan de besprekingen over de begrootingen, over een wijziging aan art. 2 der wet van 28 Juni 1932 betreffende het taalgebruik in bestuurszaken.

Lid der Commissiën van Binnenlandsche Zaken en van Openbare Werken.

Adres : Brugge, Mallebergplaats, 9.

Bourgmestre de Bruges.

Elu Sénateur le 26 mai 1929.

A participé à la discussion des budgets: Extraordinaire, Travaux publics. Rapporteur des projets de loi: modifiant les limites de la ville

d'Ostende et de la commune de Steene, de la commune d'Adinkerke et de la ville de Furnes, portant agrandissement de la ville de Bruges, de la commune de Saint-Georges-ten-Distel, tendant à favoriser le recrutement du personnel de la pêche maritime, relatif à l'emploi des langues en matière administrative, sur les contrats d'engagement pour le service des bâtiments de la navigation intérieure.

Participa aux débats relatifs: aux budgets, à une modification à l'article 2 de la loi du 28 juin 1932 concernant l'emploi des langues en matière administrative.

Membre des commissions de l'Intérieur et des Travaux publics.

Adresse : Bruges, 9, place Malleberg.

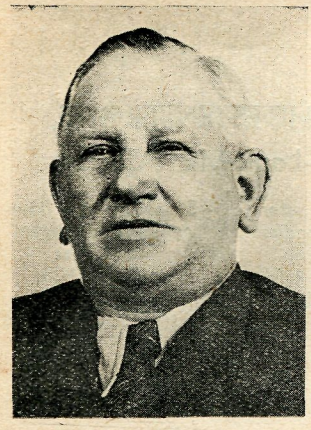

VAN LAERHOVEN, Jean-Victor

Sénateur socialiste provincial du Hainaut

Né à Anvers le 4 mai 1879

Socialistisch provinciaal senator voor Henegouw

Geb. te Antwerpen op 4 Mei 1879

Secrétaire de syndicat.

Membre de commissions paritaires régionales et nationales. Membre du comité exécutif de l'Union des coopérateurs du bassin de Charleroi, de la Mutualité socialiste du bassin de Charleroi, de la commission administrative de la Caisse de prévoyance de Charleroi ; du conseil d'administration du Fonds national de retraite des ouvriers mineurs. Membre d'un conseil de prud'hommes. Conseiller communal de Marchienne.

Elu Sénateur le 28 juin 1936.

Rapporteur du projet de loi apportant des modifications à la législation concernant le régime de retraite des ouvriers mineurs.

S'occupe entièrement des questions sociales, pensions, chômage, etc.

Membre de la commission du Travail et de la Prévoyance sociale et de celle des Pétitions.

Adresse : 7, rue Gottignies, Marchienne-au-Pont.

Syndicaatssecretaris.

Lid van gewestelijke en nationale paritaire commissies. Lid van het uitvoerend comité van de "Union des coopérateurs du bassin de Charleroi", van de "Mutualité socialiste du bassin de Charleroi", van de be-

stuurscommissie der "Caisse de prévoyance de Charleroi" ; van den beheerraad van het Nationaal pensioenfonds der mijnwerkers.

Werkrechter.

Gemeenteraadslid van Marchienne.

Tot Senator verkozen op 28 Juni 1936.

Verslaggever van het wetsontwerp tot wijziging van de wetgeving op het pensioenregime der mijnwerkers.

Houdt zich ijverig bezig met sociale vraagstukken, pensioenen, werkloosheid, enz.

Lid van de Commissie van Arbeid en Sociale Voorzorg en van de Commissie voor de Verzoekschriften.

Adres : 7, rue Gottignies, Marchienne-au-Pont.

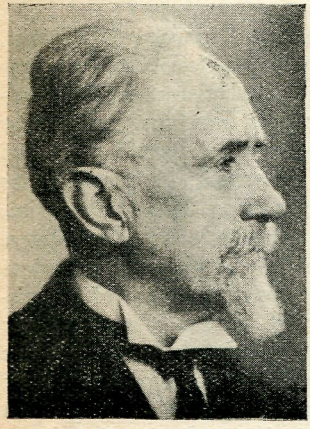

VAN OVERBERGH, Cyrille

Sénateur catholique (démo-chrétien) *provincial* du Brabant

Né à Courtrai le 7 mars 1866

Katholiek (chr.-democratisch) *provinciaal senator* voor Brabant

Geb. te Kortrijk op 7 Maart 1866

Secrétaire général honoraire du ministère des Sciences et des Arts. Docteur en droit de l'Université de Louvain. Etudiant aux Universités de Rome, de Buda-Pesth, de Paris, de Londres, d'Oxford et de Fribourg.

Avocat du Barreau de Louvain.

En 1892, est nommé commissaire d'arrondissement à Courtrai. En 1894, il est appelé à Bruxelles, comme chef du cabinet de M. Begerem, ministre de la Justice.

En 1896, chef du cabinet de M. Schollaert, ministre de l'Intérieur et de l'Instruction publique.

Directeur des affaires provinciales et communales, puis, en 1900, directeur général de l'enseignement supérieur des sciences et des lettres. En 1911, secrétaire général du Ministère des Sciences et des Arts. Démissionnaire en 1912 pour faire campagne en faveur de l'égalité de traitement des écoles libres et officielles devant les pouvoirs publics.

Président-fondateur de la Société belge de sociologie. Président du Bureau international d'ethnographie. Vice-président du Bureau international des congrès de l'Assistance publique et privée. Secrétaire général de l'Union des Associations internationales. Vice-président de l'Institut

international de sociologie. Président du Comité central des Œuvres de lecture populaire.

Collabore à de nombreuses publications, spécialement à la "Revue sociale catholique", la "Revue catholique de droit", le "Mouvement sociologique", la "Revue philanthropique", la "Vie Internationale", la "Femme belge", le "Féminisme chrétien", au "Soir", etc.

Donna, pendant plusieurs années, à l'Université de Louvain, des cours sur le socialisme scientifique.

Figure parmi les fondateurs de la démocratie chrétienne en Belgique, dont il est encore un des principaux chefs au Sénat. Président, depuis 1912, du Conseil supérieur de la Bienfaisance. Président de la Commission des Estropiés et Mutilés depuis 1928.

A publié des ouvrages sur l'économie sociale, l'enseignement, la sociologie, le féminisme, la politique, les finances, la littérature, les Colonies.

Elu Sénateur le 7 décembre 1921.

Président du groupe des démocrates-chrétiens au Sénat de 1921 à 1936.

Participa à l'examen des budgets: de la Justice (familles nombreuses), des Affaires étrangères (politique internationale, question des réparations), de l'Intérieur et de l'Hygiène (élections provinciales, droit de suffrage féminin), des Colonies, de l'Agriculture, des Finances. Rapporteur du budget des Finances de 1923 à 1936. Prit la parole dans les débats concernant la revision de la loi sur les loyers; la question des changes; le budget des Affaires étrangères (relation belgo-hollandaise, traité de commerce avec la France, pacte militaire avec l'Angleterre, réparations); du budget des Colonies, la politique indigène, la protection de la main-d'œuvre noire, les agglomérations chrétiennes et les missions); le projet de milice et de recrutement; les projets et propositions relatives à l'emploi des langues à l'Université de Gand; le budget des Finances (question des économies, celle des marks et de la plus-value des impôts); les cours et tribunaux des dommages de guerre, les loyers, la pension des employés, les droits et devoirs des époux, la situation financière, le rapport sur l'exécution des pleins pouvoirs, modifiant la supertaxe, la convention entre l'Etat et la ville d'Anvers, les allocations familiales, l'accord avec la France, les habitations à bon marché, la Jonction Nord-Midi, les installations maritimes de Bruges, les accidents du travail, la création d'un fonds monétaire, les baux à loyer, les accords de La Haye; la loi organique de l'enseignement primaire, le régime linguistique de l'enseignement moyen, les déclarations de divers gouvernements, l'augmentation des droits de douanes et d'accises, les pleins pouvoirs, la protection contre l'alcoolisme.

Ministre d'Etat le 31 juillet 1934.

Vice-président du Sénat du 27 décembre 1932 au 13 avril 1936.

Président du groupe de la Droite au Sénat depuis 1936.

Membre des commissions des Finances (président) et des Affaires étrangères.

Adresse : 102, chaussée de Vleurgat, Bruxelles.

Eere-secretaris-generaal van het Ministerie van Kunsten en Wetenschappen.

Doctor in de Rechten van de Leuvensche Universiteit. Studeerde aan de Universiteiten te Rome, Budapest, Parijs, Londen, Oxford en Freiburg.

Advocaat bij de Leuvensche Balie.

Werd in 1892 arrondissementskommissaris benoemd te Kortrijk. Werd in 1894 naar Brussel geroepen als kabinetshoofd van den h. Begerem, minister van Justitie.

In 1896, kabinetschef van den h. Schollaert, minister van Binnenlandsche Zaken en Openbaar Onderwijs.

Directeur der provinciale en gemeentelijke zaken, vervolgens in 1900, directeur-generaal van het hooger onderwijs in de kunsten en letteren. In 1911 secretaris-generaal van het ministerie van Kunsten en Wetenschappen. Ontslaggevend in 1912 om campagne te voeren voor de gelijkheid der vrije en officieele scholen tegenover de openbare macht.

Voorzitter-stichter der Belgische vereeniging voor Sociologie. Voorzitter van het Internationaal bureau voor ethnographie. Ondervoorzitter van het Internationaal bureau der congressen van openbaren en privaten onderstand. Algemeen secretaris van het Verbond der internationale vereenigingen. Ondervoorzitter van het Internationaal instituut voor sociologie. Voorzitter van het Centraal Comité der werken voor volkslectuur.

Werkt mede aan talrijke tijdschriften, voornamelijk aan de "Revue sociale catholique", de "Revue catholique de droit", de "Mouvement sociologique", de "Revue philanthropique", de "Vie internationale", de "Femme belge", de "Féminisme chrétien", alsook aan het dagblad "Le Soir", enz.

Gaf gedurende verschillende jaren lessen over het wetenschappelijk socialisme aan de Universiteit te Leuven.

Behoort tot de stichters van de christen democratie in België, waarvan hij nog een der voornaamste leiders is in den Senaat. Voorzitter van den Hoogen raad van Weldadigheid sedert 1912. Voorzitter van de Commissie der gebrekkigen en verminkten sedert 1928.

Heeft werken uitgegeven over sociale economie, onderwijs, sociologie, feminisme, politiek, financiën, letterkunde, koloniën.

Tot Senator verkozen op 7 December 1921.

Voorzitter der christen-democratische groep in den Senaat van 1921 tot 1936.

Nam deel aan de besprekingen der begrootingen van Justitie (groote gezinnen), van Buitenlandsche Zaken (internationale politiek, herstelbetalingen, van Binnenlandsche Zaken en Volksgezondheid (provinciale verkiezingen, vrouwenstemrecht), van Koloniën, van Landbouw, van Financiën.

Verslaggever der begrooting van Financiën van 1923 tot 1936. Nam het woord in de besprekingen betreffende de herziening der huishuurwet, het vraagstuk van den wissel ; de begrooting van buitenlandsche zaken (Belgisch-Nederlandsche betrekkingen, handelsverdrag met Frankrijk, militair pact met Engeland, herstelbetalingen); de begrooting van Koloniën, de inlandsche politiek, de bescherming van de negerwerkkrachten, de kristene agglomeraties en de missiën ; het ontwerp op de militie en de werving, de ontwerpen en voorstellen in verband met het gebruik der talen aan de universiteit te Gent, de begrooting van Financiën (vraagstuk der bezuinigingen, der marken, en der meerdere opbrengst

van de belastingen); de hoven en rechtbanken voor oorlogsschade, de huishuur, het bediendenpensioen, de rechten en plichten der echtgenooten, den financieelen toestand, het verslag over het gebruik der volmachten, het ontwerp tot wijziging van de supertaxe, de overeenkomst tusschen den Staat en de stad Antwerpen, de gezinsvergoedingen, het akkoord met Frankrijk, de goedkoope woningen, de Noord-Zuidverbinding ; de zeevaartinstallaties te Brugge, de arbeidsongevallen, de oprichting van een muntfonds, de huurceelen, de akkoorden van den Haag, de organieke wet op het lager onderwijs, het taalregime in het middelbaar onderwijs, de verklaringen van verschillende regeeringen, de verhooging der tol- en accijnsrechten, de volmacht, de bescherming tegen alcoholisme, enz.

Ondervoorzitter van den Senaat van 27 December 1932 tot 13 April 1936.

Minister van State op 31 Juli 1934.

Voorzitter van de groep der Rechterzijde van den Senaat sinds 1936.

Lid van de commissiën van Financiën (Voorzitter) en van Buitenlandsche Zaken.

Adres : Vleurgatsteenweg 102, Brussel.



VAN PETEGHEM, Theofiel

Katholiek Senator voor het arrondissement Dendermonde-St-Niklaas

Geb. te Eksaarde op 31 October 1879

Sénateur catholique de l'arrondissement de Termonde-St-Nicolas

Né à Exaerde le 31 octobre 1879

Medestichter-Voorzitter van het Verbond der Boerengilden van het Arrondissement Sint-Niklaas in 1921.

Medestichter, besturend lid der Boerengilde Eksaarde in 1907.

Medestichter-Voorzitter van het Verbond der Samenwerkende Melkerijen van Oost-Vlaanderen in 1925.

Medestichter der Watering "De leege Lijde" en gewezen griffier in 1925 te Eksaarde.

Medestichter-gezworene der Watering " De Wechage " in 1926, te Eksaarde.

Medestichter-Dijkgraaf der watering "Spletteren" in 1926, te Eksaarde.

Medestichter-Voorzitter van het "Werk van den Akker" in 1923, te Eksaarde.

Bestuurder der Samenwerkende Melkerij Sint-Jozef, te Eksaarde sedert 1907.

Medestichter-Voorzitter der Samenwerkende Maatschappij voor oorlogsschade-vergoeding te Eksaarde in 1920.

Schepen der gemeente Eksaarde sedert 1921.

Lid van den Provincieraad van Oost-Vlaanderen sedert 1931.

Tot Senator-opvolger uitgeroepen in Mei 1936.

Tot effectief Senator benoemd op 30 November 1937.

Lid der commissiën van Openbare Werken en van P.T.T.

Adres : Bautschootstraat 48, Eksaarde.

Président co-fondateur de la Fédération des Gildes paysannes de l'arrondissement de St-Nicolas en 1921.

Co-fondateur membre du comité de la Gilde paysanne d'Exaerde en 1907.

Président co-fondateur de la Fédération des Laiteries coopératives de la Flandre orientale en 1925.

Co-fondateur de la wateringue "De Leege Lijde" et ancien greffier en 1925 à Exaerde.

Co-fondateur et juré de la wateringue "De Wechage" en 1926 à Exaerde.

Dykgrave co-fondateur de la wateringue "Spletteren" en 1926, à Exaerde.

Président co-fondateur de "l'Œuvre du Coin de Terre" en 1923, à Exaerde.

Directeur de la Laiterie coopérative Saint-Joseph, à Exaerde depuis 1907.

Président co-fondatetur de la Société coopérative pour la réparation des dommages de guerre à Exaerde en 1920.

Echevin de la commune d'Exaerde depuis 1921.

Membre du Conseil provincial de la Flandre orientale depuis 1921.

Elu Sénateur suppléant en mai 1936.

Proclamé Sénateur effectif le 30 novembre 1937.

Membre des commissions des Travaux publics et des P.T.T.

Adresse : Bautschootstraat, 48, Exaerde.



VAN REMOORTEL,
William-Paulin-Louis

Sénateur socialiste de l'arrondissement de Bruxelles
Né à Spy (Namur) le 3 octobre 1888

Socialistisch senator voor het arrondissement Brussel
Geb. te Spy (Namen) op 3 October 1888

Avocat à la cour d'Appel de Bruxelles.

Conseiller communal de Bruxelles. Membre du Comité de perfectionnement de l'enseignement technique de la ville de Bruxelles. Membre de la Commission de surveillance du Conservatoire royal de Musique de Bruxelles. Président du Comité des Concerts du Conservatoire. Volontaire de guerre.

Elu représentant pour l'arrondissement de Bruxelles le 16 novembre 1919. Réélu le 20 novembre 1921. Non réélu en 1925.

Elu représentant suppléant pour l'arrondissement de Charleroi le 27 novembre 1932.

Comme représentant, est auteur des propositions de loi consacrant la reconnaissance nationale envers les héros de la grande guerre, créant une commission des griefs militaires et réglant la revision de certaines condamnations, relatif à l'émission d'un emprunt à lots pour le fonds des combattants, complétant la loi sur la formation des listes électorales, modifiant la loi du 25 mars 1876, modifiée par celle du 20 avril 1919, sur la compétence, modifiant la loi sur les loyers, portant que l'anniversaire de la journée du 11 novembre 1918 sera célébrée chaque année comme fête officielle de la paix, modifiant les lois sur les pensions militaires, sur les élections communales.

Rapporteur du projet de loi relatif à des opérations de prêts à faire aux invalides de la guerre.

Intervint dans les débats relatifs aux lois électorales, à des questions financières, à la révision de la Constitution, aux anciens combattants, à des budgets.

Proclamé Sénateur suppléant en mai 1936.

Sénateur le 7 septembre 1937, en remplacement de M. Solau, décédé.

Membre des commissions de la Justice et des Affaires étrangères.

Adresse : 496, avenue Louise, Bruxelles.

Advocaat bij het Hof van Beroep te Brussel.

Gemeenteraadslid van Brussel. Lid van den Verbeteringsraad van het Technisch Onderwijs der stad Brussel. Lid der Commissie van Toezicht

van het Koninklijk Muziekconservatorium van Brussel. Voorzitter van het "Comité des Concerts du Conservatoire". Oorlogsvrijwilliger.

Tot volksvertegenwoordiger verkozen door het arrondissement Brussel op 16 November 1919. Herkozen op 20 November 1921. Niet-herkozen in 1925.

Tot volksvertegenwoordiger opvolger voor het arrondissement Charleroi op 27 November 1932 verkozen.

Als volksvertegenwoordiger diende hij wetsvoorstellen in op de erkentelijkheid van de natie tegenover de helden uit den wereldoorlog, tot oprichting van een commissie voor militaire grieven en tot herziening van sommige veroordeelingen, op de uitgiften van een leening met premies voor het strijdersfonds, tot aanvulling der wet op de kiezerslijsten, tot wijziging der wet van 25 Maart 1876, gewijzigd bij die van 20 April 1919, op de bevoegdheid, tot wijziging der huishuurwet, tot uitroeping als officieel vredesfeest van 11 November, tot wijziging der wetten op de militaire pensioenen en op de gemeenteverkiezingen.

Verslaggever over het wetsontwerp betreffende leeningen aan oorlogsinvaliden.

Nam deel aan de debatten over de kieswetten, de financieele vraagstukken, de herziening van de Grondwet, de oudstrijders, de begrootingen.

Tot Senator opvolger uitgeroepen in Mei 1936.

Tot Senator uitgeroepen op 7 September 1937, ter vervanging van wijlen den heer Solau.

Lid der Commissiën van Justitie en van Buitenlandsche Zaken.

Adres : Louizalaan. 496, Brussel.



VAN ROOSBROECK, Joseph-Louis

Socialistisch senator voor het arrondissement Mechelen-Turnhout
Geb. te Schaarbeek op 2 Mei 1872
Secretaris van den Senaat

Sénateur socialiste de l'arrondissement de Malines-Turnhout
Né à Schaerbeek le 2 mai 1872
Secrétaire du Sénat

Gewezen algemeen secretaris der Belgische Werkliedenpartij (1918-1934). Secretaris der Nationale Centrale der Rijtuigmakers van 1896 tot 1913 ; Secretaris van de Federatie der Syndicaten van Brussel (1910-1915); Oud-voorzitter, bestuurder, leeraar of secretaris van den Vriendenkring der bestuurders en leeraars van het technisch onderwijs, de vakschool voor

rijtuigmakerij, de Arbeidershoogeschool, de Brusselsche Federatie der Belgische Werkliedenpartij, het Bestuurscomité van het Instituut voor Arbeidersopvoeding, het Weldadigheidsbureel van Laken, den Verbeteringsraad van het technisch onderwijs van Brabant. Gewezen gemeenteraadslid van Anderlecht en provincieraadslid van Brabant. Lid van het Presidium der Socialistische Arbeidersinternationale sedert 1923. Secretaris der afdeeling rijtuigmakerij van den Raad van Nijverheid en Arbeid sedert 1902. Lid van den Werkrechtersraad van 1912 tot 1928. Lid van den Hoogen raad van het technisch onderwijs. Stichtend lid van den Hoogen Raad van Volksopleiding.

Tot Senator verkozen op 20 November 1921.

Diende volgende wetsvoorstellen in : 1) tot herziening der wet van 25 Mei 1910 op de werkrechtersraden ; 2) tot wijziging der wet van 2 Juli 1899 op de veiligheid en de gezondheid der arbeiders uit de nijverheids- en handelsbedrijven ; 3) strekkende tot wijziging der wet van 16 Augustus 1887 tot regeling der uitbetaling van het arbeidsloon ; 4) strekkende tot wijziging der wet van 30 Juli 1901 tot regeling van het meten van den arbeid der werklieden ; 5) tot wijziging van zekere bepalingen der wet van 15 Juni 1896 op de werkhuisreglementen. Onderteekende mede een wetsvoorstel tot wijziging van art. 4 der wet van 25 Juni 1922 tot wijziging der organieke wet op het hooger onderwijs, op Staatskosten gegeven, voor wat betreft de bezoldiging der hoogleeraren en beheerdertoezichters aan de Staatsuniversiteiten.

Diende wetsvoorstellen in tot verlenging van zekere uitzonderlijke bepalingen inzake huurceelen, houdende herziening der wet van 9 Juli 1926 op de werkrechtersraden.

Verslaggever van het wetsontwerp tot aanvulling der wet van 18 Juni 1930, gewijzigd en aangevuld bij deze van 3 Maart 1933 op de verzekering tegen ouderdom en vroegtijdigen dood der bedienden.

Nam het woord in de volgende besprekingen: herziening van den werkrechtersraad ; hervorming der openbare liefdadigheid ; aanslag op de gemeentelijke en provinciale autonomie, bijzonder op financieel gebied ; de begrootingen ; het wetsontwerp tot herziening der wet van 14 Augustus 1920 op de huishuur. Diende een amendement in op het wetsontwerp betreffende het taalgebruik aan de Gentsche Universiteit. Kwam tusschenbeide in de besprekingen over de wijzigingen van het toltarief ; de koloniale pensioenen ; de begrooting van Justitie (weldadigheidsscholen, werkrechtersraden) ; het bediendenpensioen ; de huishuur ; de landpacht ; de gezinsvergoedingen, de militie, het bediendencontract, de werkongevallen, den radio-omroep, de rechten en plichten der echtelingen, de bijzondere machten, de uitbetaling van het werkliedenloon.

Verslaggever van het wetsontwerp tot regeling van het in voege treden der organieke wet op de werkrechtersraden.

Lid der commissiën van Arbeid en Sociale Voorzorg, van Openbaar Onderwijs, van Buitenlandsche Zaken.

Adres : Brussel, Henri Hollevoetlaan, 17.

Secrétaire du Sénat.

Ancien secrétaire général du Parti ouvrier belge (1918-1934). Secrétaire de la Centrale nationale des Carrossiers de 1896 à 1913; secrétaire de la

Fédération des syndicats de Bruxelles (1910-1915). Ancien président, directeur, professeur ou secrétaire de l'Amicale des directeurs, professeurs de l'enseignement technique ; de l'Ecole professionnelle de la carrosserie, de l'Ecole ouvrière supérieure, de la Fédération bruxelloise du parti ouvrier belge, du Comité directeur de l'Institut d'éducation ouvrière, du Bureau de bienfaisance de Laeken, du Conseil de perfectionnement de l'enseignement technique du Brabant. Ancien conseiller communal d'Anderlecht, ancien conseiller provincial du Brabant. Membre du Présidium de l'Internationale ouvrière socialiste depuis 1923. Secrétaire de la section de la carrosserie, du Conseil de l'industrie et du travail depuis 1902. Membre du conseil des prud'hommes (1902) et ancien vice-président. Conseiller d'appel des prud'hommes de 1912 à 1928. Membre du conseil supérieur de l'enseignement technique. Membre fondateur du Conseil supérieur d'éducation populaire.

Elu sénateur le 20 novembre 1921.

Auteur des propositions de loi suivantes: 1) revisant la loi du 15 mai 1910 sur les conseils de prud'hommes; 2) portant modification à la loi du 2 juillet 1899 concernant la sécurité et la santé des ouvriers employés dans les entreprises industrielles et commerciales; 3) tendant à modifier la loi du 16 août 1887 portant réglementation du payement des salaires des ouvriers; 4) tendant à modifier la loi du 30 juillet 1901 réglementant le mesurage du travail des ouvriers; 5) modifiant certaines dispositions de la loi du 15 juin 1896 sur les règlements d'ateliers. Co-signataire d'une proposition de loi modifiant l'article 4 de la loi du 25 juin 1922 modifiant la loi organique de l'enseignement supérieur, donné aux frais de l'Etat, en ce qui concerne la rémunération des professeurs et administrateurs-inspecteurs des universités de l'Etat.

Auteur des propositions de loi prorogeant certaines dispositions exceptionnelles en matière de baux à loyer, portant revision de la loi du 9 juillet 1926 sur les conseils de prud'hommes.

Rapporteur du projet de loi ayant pour objet de compléter la loi du 18 juin 1930, modifiée et complétée par celle du 3 mars 1933 relative à l'assurance en vue de la vieillesse et du décès prématuré des employés.

Prit la parole dans les discussions relatives: à la revision des conseils de prud'hommes; à la réforme de la bienfaisance publique; aux atteintes portées à l'autonomie commerciale et provinciale, spécialement en matière de finances; aux budgets; au projet de loi portant revision de la loi du 14 août 1920 sur les loyers. Dépose un amendement au projet de loi relatif à l'emploi des langues à l'Université de Gand. Participe aux discussions concernant les modifications au tarif des douanes; les pensions coloniales; le budget de la Justice (écoles de bienfaisance, conseils de prud'hommes); la pension des employés, les loyers, le bail à ferme, les allocations familiales, la milice, le contrat d'emploi, les accidents du travail, la radio-diffusion, les droits et devoirs des époux, relatif aux pouvoirs spéciaux, au paiement des salaires aux ouvriers. Rapporteur du projet de loi réglant l'entrée en vigueur de la loi organique des conseils de prud'hommes.

Membre des commissions du Travail et de la Prévoyance sociale, de l'Instruction publique, des Affaires étrangères.

Adresse : Bruxelles, avenue Henri Hollevoet, 17.

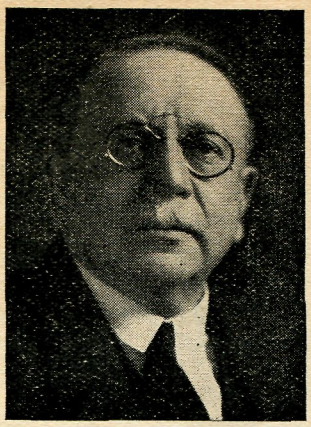

VAN VLAANDEREN, Edouard-Charles

Socialistisch provinciaal senator voor West-Vlaanderen
Geb. te Gent op 29 Maart 1868

Sénateur provincial socialiste de la Flandre Occidentale
Né à Gand le 29 mars 1868

Bestuurder van de cooperatief "De Noordstar". Bestuurslid van den "Bond Moyson" te Oostende. Lid van het comité "Hulp en Voeding" van Oostende (1914-1918). Gewezen beheerder van "Eigen Haard" en van "De Oostendsche Haard". Gemeenteraadslid van Oostende sedert 24 April 1921. Lid van de Kamer der Volksvertegenwoordigers voor het arrondissement Oostende-Veurne-Diksmuide van November 1919 tot November 1921.

Verkozen tot gecoöpteerd Senator op 27 December 1921.

Verkozen tot provinciaal Senator op 15 April 1925.

Op 26 Mei 1929 verkozen door het arrondissement Veurne-Diksmuide-Oostende.

Op 17 Juni 1936 opnieuw verkozen als provinciaal Senator.

Mede-onderteekenaar van een wetsvoorstel tot wijziging van art. 37 der wet van 24 Juli 1921 betreffende de onvrijwillige onteigening van titels aan toonder. Nam deel aan de bespreking van de begrootingen.

Lid van de Commissiën van Openbare Werken en van Landbouw.

Adres : Oostende, Alfons Pieterslaan, 108.

Directeur de la société coopérative "De Noordstar". Membre de la direction du "Bond Moyson" à Ostende. Membre du comité "Hulp en Voeding" d'Ostende (1914-1918). Ancien administrateur de "Eigen Haard" et "De Oostendsche Haard". Conseiller communal d'Ostende depuis le 24 avril 1921. Membre de la Chambre des Représentants pour l'arrondissement d'Ostende-Furnes-Dixmude de novembre 1919 à nov.1921.

Elu Sénateur coopté le 27 décembre 1921.

Le 15 avril 1925, élu Sénateur provincial.

Le 26 mai 1929 élu par l'arrondissement de Furnes-Dixmule-Ostende.

Le 17 juin 1936 réélu Sénateur provincial.

Co-signataire d'une proposition de loi modifiant l'article 37 de la loi du 24 juillet 1921 relative à la dépossession involontaire des titres au porteur. Prit part à la discussion des budgets.

Membre des commissions des Travaux publics et de l'Agriculture.

Adresse : Ostende, 108, Alphonse Pieterslaan.

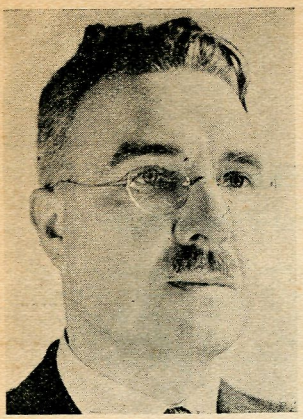

VERBIST, Pierre-Alphonse

Katholiek senator voor het arrondissement Mechelen en Turnhout
Geb. te Itegem op 15 September 1888

Sénateur catholique de l'arrondissement de Malines et Turnhout
Né à Itegem le 15 septembre 1888

Leeraar.

Gemeenteraadslid van Mechelen. Schepen van Schoone Kunsten.

Doctor in de pedagogische wetenschappen en schrijver van verschillende artikelen over opvoedkunde in verscheidene tijdschriften.

Voorzitter van het Christen Werkersverbond van het arrondissement Mechelen. Lid van het Sint-Vincentiusgenootschap. Voorzitter van het Directorium der Katholieke Vlaamsche Volkspartij.

Tot Senator verkozen op 27 November 1932.

Hield zich bezig met vraagstukken betreffende het openbaar onderwijs, het taalgebruik, enz.

Lid van de commissiën van Openbaar Onderwijs en van Economische Zaken.

Voorzitter van de Vlaamsche Rechterzijde.

Adressen : Wollemarkt, 26, Mechelen.
Itegem, Beekstraat.

Professeur.

Conseiller communal de Malines. Echevin des Beaux-Arts.

Docteur en sciences pédagogiques et auteur de divers articles d'enseignement dans différents périodiques.

Président du Christen Werkersverbond van het arrondissement te Mechelen. Membre de la Confrérie St-Vincent de Paul. Président du Directorium der Katholieke Vlaamsche Volkspartij.

Elu Sénateur le 27 novembre 1932.

S'est occupé de questions relatives à l'instruction publique, à l'emploi des langues, etc.

Membre des commissions de l'Instruction publique et des Affaires économiques.

Président de la Droite flamande.

Adresses : Wollemarkt 26, Malines.
Itegem, Beekstraat.

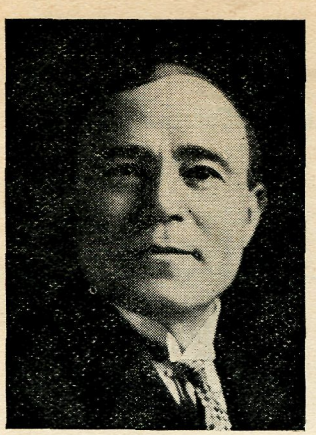

VERBRUGGE,
Arthur-Pierre-Marie

Socialistisch senator voor het arrondissement Brugge
Geb. te Brugge op 22 Februari 1880

Sénateur socialiste de l'arrondissement de Bruges
Né à Bruges le 22 février 1880

Letterzetter. Bestuurder van de coöperatief "De Ontwaking", drukkerij te Brugge. Voorzitter der Federatie van socialistische Mutualiteiten der Provincie West-Vlaanderen sedert 1 Januari 1933.

Secretaris van de Mutualiteit "Bond Moyson" voor het arrondissement Brugge ; mutualistisch afgevaardigde sedert 1 Januari 1921 voor de arrondissementen Brugge-Oostende. Lid van de Commissie voor Goedkoope Woningen van Sint-Andries-bij-Brugge ; lid van het Weldadigheidsbureel der gemeente Assebroek bij-Brugge van 14 October 1914 tot 18 Juli 1916. Gemeenteraaadslid sedert 14 April 1921, te Sint-Andries-bij-Brugge.

Verkozen tot provinciaal Senator op 7 December 1921 ; op 5 April 1925 verkozen door het arrondissement Brugge.

Op 19 December 1932 opnieuw verkozen tot provinciaal Senator.

Op 24 Mei 1936 opnieuw verkozen door het arrondissement Brugge.

Dient een amendement in op het wetsontwerp betreffende de openbare weldadigheid. Neemt het woord om dit amendement te verdedigen. Neemt deel aan de besprekingen betreffende de begrooting van Nijverheid en Arbeid, de zeevaartinstallaties te Brugge, de begrooting van Financiën en van Onwaarden en Terugbetalingen voor 1936.

Lid van de Commissiën van Binnenlandsche Zaken en van Openbare Werken.

Adres : Sint-Andries-bij-Brugge, Peter Benoitlaan, 11.

Typographe. Directeur de la coopérative "De Ontwaking", imprimerie à Bruges. Président de la Fédération des Mutualités socialistes de la Flandre occidentale depuis le 1er janvier 1933.

Secrétaire de la mutualité "Bond Moyson", de l'arrondissement de Bruges ; délégué mutualiste depuis le 1er janvier 1921, pour les arrondissements Bruges-Ostende. Membre de la Commission des Habitations à bon marché de Saint-André-lez-Bruges ; membre du Bureau de Bienfaisance de la commune d'Assebroek du 14 octobre 1914 au 18 juillet 1916. Conseiller communal depuis le 14 avril 1921, à Saint-André-lez-Bruges.

Elu Sénateur provincial le 7 décembre 1921. Le 5 avril 1925, élu par l'arrondissement de Bruges.

Le 19 décembre 1932 réélu Sénateur provincial.
Le 24 mai 1936 réélu par l'arrondissement de Bruges.
Dépose un amendement au projet de loi sur la bienfaisance publique. Prend la parole pour défendre cet amendement. Participe aux discussions relatives au budget de l'Industrie et du Travail, les installations maritimes de Bruges, du budget des finances et des non-valeurs et remboursements pour 1936.
Membre des commissions de l'Intérieur et des Travaux publics.
Adresse : Saint-André-lez-Bruges, Peter Benoitlaan, 11.

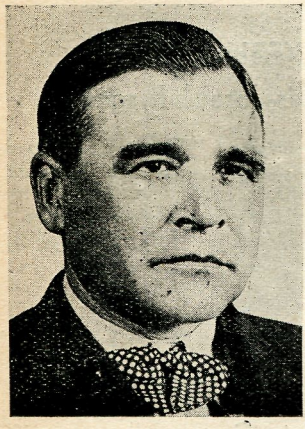

VERGEYLEN, Emiel-Eugène

Socialistisch senator voor het arrondissement Gent-Eekloo
Geb. te Lokeren op 26 October 1888

Sénateur socialiste de l'arrondissement de Gand-Eecloo
Né à Lokeren le 26 octobre 1888

Bediende.
Gewezen provincieraadslid van Oostvlaanderen.
Gemeenteraadslid van Sint Amandsberg.
Secretaris van de Gentsche Federatie van de B.W.P.
Beheerder van "Vooruit" te Gent. Ondervoorzitter van het Werk van Kinderwelzijn "Bond Moyson Gent" ; van de S.M. "De Goede Werkmanswoning", te Gent ; van de Naaml. Kredietmaatschappij "Ons eigen Huis" te Gent.
Tot Senator verkozen op 24 Mei 1936.
Hield zich bezig met vraagstukken betreffende economische zaken, enz.
Lid van de commissiën van Binnenlandsche Zaken, van Openbaar onderwijs en van de Naturalisatiën.
Adres : Guido Gezelleplaats, 3, Sint-Amandsberg.

Employé.
Ancien conseiller provincial de la Flandre occidentale.
Conseiller communal de Sint-Amandsberg.
Secrétaire de la fédération gantoise du P.O.B.
Administrateur du "Vooruit", à Gand. Vice-président du : "Werk van Kinderwelzijn", "Bond Moyson, Gent" ; S. M. "De Goedkoope Werk-

manswoning te Gent" ; de la "Naaml. Kredietmaatschappij Ons Eigen Huis te Gent".

Elu Sénateur le 24 mai 1936.

S'est occupé de questions relatives aux affaires économiques, etc.

Membre des commissions de l'Intérieur, de l'Instruction publique et des Naturalisations.

Adresse : Guido Gezelleplaats, 3, Mont-St-Amand.

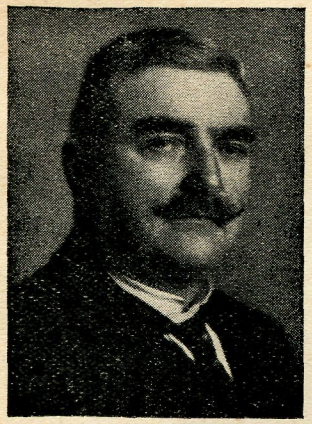

VERHEYDEN,
Louis-Joseph-Ignace

Katholiek senator voor het arrondissement Leuven
Geb. te Oplinter op 31 Juli 1875

Sénateur catholique de l'arrondissement de Louvain
Né à Oplinter le 31 juillet 1875

Landbouwer en brouwer.

Lid van den beheerraad der melkerij "Sinte Genoveva", samenwerkende vennootschap. Voorzitter van de Kas voor Onderlingen Bijstand te Oplinter. Voorzitter van de Watering van de Gete.

Burgemeester van Oplinter sedert 1912.

Lid van het Landbouwcomice van Tienen.

Verkozen tot Senator op 5 April 1925.

Nam deel aan de besprekingen van de begrootingen van Landbouw, van Openbare Werken, van Financiën en van Openbare Schuld.

Lid van de Commissën van Binnenlandsche Zaken en van Landbouw.

Adres : Oplinter.

Cultivateur et Brasseur.

Membre du conseil d'administration de la laiterie "Sainte Geneviève", société coopérative. Président de la caisse de secours mutuels d'Oplinter. Président de la Wateringue de la Gette.

Bourgmestre d'Oplinter depuis 1912.

Membre du Comice agricole de Tirlemont.

Elu Sénateur le 5 avril 1925.

Prit part aux discussions des budgets de l'Agriculture, des Travaux publics, des Finances et de la Dette publique.

Membre des commissions de l'Intérieur et de l'Agriculture.

Adresse : Oplinter.



VERMEYLEN, Auguste

Gecoöpteerd socialistisch senator

Geb. te Brussel op 12 Mei 1872

Sénateur coopté socialiste

Né à Bruxelles le 12 mai 1872

Vlaamsch letterkundige, professor aan de universiteit te Gent. Deed zijn studiën aan het atheneum en aan de universiteit te Brussel, waar hij in 1899 den graad van doctor in wijsbegeerte en letteren (afdeeling geschiedenis) verwierf. Volgde gedurende twee jaar leergangen aan de universiteiten te Berlijn en te Weenen. Werd in 1899 tot speciaal doctor bevorderd voor zijn thesis "Leven en Werken van Jonker Jan van der Noot". In 1901 belast met den cursus in de Kunstgeschiedenis aan de universiteit te Brussel ; in 1902 belast met den cursus in de geschiedenis der Nederlandsche letterkunde ; benoemd tot professor in 1903.

Titelvoerend lid van de Koninklijke Vlaamsche Academie. Voorzitter van de Vereeniging van Vlaamsche Letterkundigen.

Werkend lid der Koninklijke Akademie van Wetenschappen te Amsterdam ; Doctor honoris causa der Universiteit te Amsterdam.

Afgevaardigde van België bij het Institut de Coopération intellectuelle te Parijs (Volkerenbond).

In 1923, professor van de geschiedenis der Germaansche letterkunde aan de universiteit te Gent ; in 1924, professor in de Nederlandsche letterkunde ; professor der leergangen tot inleiding van de studie der bijzonderste moderne letterkunden, en van de begrippen van de geschiedenis der kunst en der archeologie ; eereprofessor van de universiteit te Brussel.

Heeft talrijke en belangrijke werken over letterkunde en kunst uitgegeven, onder meer "Verzamelde Opstellen (2 dln, 1904 en 1905), "De Wandelende Jood" (1906 ; Fr. vert., 1925 ; Duitsche vert. 1916 ; Tsjechische vertal. 1926). "Van Gezelle tot Timmermans", 1923 (3e druk: "De Vlaamsche Letteren van Gezelle tot Heden, 1938). Geschiedenis der Europeesche Plastiek en Schilderkunst (3 dln, 1921, 1922, 1925).

Verleende zijn medewerking aan talrijke publicaties (zie "Analytische Bibliographie van prof. A. Vermeylen", door R. Roemans, Gent 1934).

Stichter van de tijdschriften "Van Nu en Straks" en "Vlaanderen".

Rector van de universiteit te Gent voor het academisch tijdvak 1930-1933.

Verkozen tot Senator op 27 December 1921.

Nam het woord bij de bespreking der begrooting van Kunsten en Wetenschappen (aanmoediging van de letterkunde). Indiener van een nota van de minderheid op het verslag van het wetsontwerp betreffende het gebruik der talen aan de Universiteit te Gent. Verslaggever van het wetsontwerp tot wijziging der wet op het begeven der academische graden en het programma der universitaire examens. Nam deel aan de bespreking der wetsontwerpen en wetsvoorstellen betreffende het gebruik der talen aan de Rijksuniversiteiten, het gebruik der talen bij het leger, de toelagen aan de vrije universiteiten, de monumenten en landschappen.

Verslaggever van het wetsontwerp tot wijziging van het hooger onderwijs gegeven op Staatskosten, van het wetsontwerp tot wijziging van art. 24 der wet van 15 Juli 1849 tot inrichting van het hooger onderwijs gegeven op Staatskosten.

Indiener van een amendement op het wetsontwerp tot wijziging van art. 20 der wet tot inrichting van het lager onderwijs.

Voorzitter van de Commissie van Openbaar Onderwijs, lid van de Commissie van Buitenlandsche Zaken.

Verkozen tot ondervoorzitter van den Senaat op 30 Maart 1938.

Adres : Brussel (Ukkel), Vuurkruidstraat 168.

Littérateur flamand, professeur à l'Université de Gand. Fit ses études à l'Athénée et à l'Université de Bruxelles où il conquit en 1894 le grade de docteur en philosophie et lettres (section de l'histoire). Suivit pendant deux ans des cours aux Universités de Berlin et de Vienne. En 1899 fut nommé docteur spécial pour sa thèse "Leven en Werken van Jonker Jan van der Noot". En 1901 chargé du cours de l'histoire de l'Art à l'Université de Bruxelles; en 1902 chargé du cours de l'histoire de la littérature néerlandaise ; nommé professeur en 1903.

Membre titulaire de l'Académie royale flamande.

Président de l'Association des écrivains flamands.

Membre de l'Académie royale des Sciences d'Amsterdam.

Docteur honoris causa de l'Université d'Amsterdam ; délégué de la Belgique à l'Institut de Coopération intellectuelle de Paris (S.d.N.).

En 1923, professeur de l'histoire de la littérature germanique à l'Université de Gand; en 1924, professeur de littérature néerlandaise; professeur des cours d'introduction à l'étude des principales littératures modernes ; notions d'histoire de l'art et d'archéologie ; professeur honoraire de l'Université de Bruxelles.

A publié de nombreux et importants ouvrages de littérature et d'art, notamment "Verzamelde Opstellen" (2 vol., 1904 et 1905) ; "De Wandelende Jood" (1906) ; trad. franç.: "Le Juif errant" (1925) ; trad. all. (1916) ; trad. tchèque (1926) ; "van Gezelle tot Timmermans", 1923 (3e éd.) ; "De Vl. Letteren van Gezelle tot Heden" (1938) ; "Geschiedenis der Europeesche plastiek en Schilderkunst (3 vol. 1921, 1922, 1925).

A collaboré à de nombreuses publications (voir "Analytische Bibliographie van prof. A. Vermeylen, door R. Roemans, Gand, 1934).

Fondateur des revues "Van Nu en Straks" et "Vlaanderen".

Recteur de l'Université de Gand pour la période académique 1930-1933.

Elu Sénateur le 27 décembre 1921.

Prend la parole lors de la discussion du budget des Sciences et des Arts (encouragements à la littérature). Auteur d'une note de la minorité au rapport du projet de loi relatif à l'emploi des langues à l'Uuniversité de Gand. Rapporteur du projet de loi modifiant la loi sur la collation des grades académiques et le programme des examens universitaires. Prit la parole au sujet des projets et propositions de loi relatifs à l'emploi des langues dans les universités de l'Etat, l'emploi des langues à l'armée, les subventions aux universités libres, les monuments et les sites.

Rapporteur de la loi modifiant l'enseignement supérieur donné aux frais de l'Etat, du projet de loi modifiant l'article 24 de la loi du 15 juillet 1849, organique de l'enseignement supérieur donné aux frais de l'Etat.

Auteur d'un amendement au projet de loi modifiant l'article 20 de la loi organique de l'enseignement primaire.

Président de la commission de l'Instruction publique, membre de celle des Affaires étrangères.

Elu vice-président du Sénat le 30 mars 1938.

Adresse : Bruxelles (Uccle), 68, rue des Clématites.



VIGNERON

Georges-Pierre-Alphonse

Sénateur rexiste provincial de Liége

Né à Laeken le 15 février 1880

Rexistisch provinciaal senator voor Luik

Geb. te Laken op 15 Februari 1880

Colonel de réserve de gendarmerie.

Elu Sénateur le 21 janvier 1937.

A pris la parole dans le budget de la Gendarmerie.

Membre de la commission de l'Intérieur.

Adresse : avenue de l'Orée, 21, Bruxelles.

Reserve-kolonel bij de Rijkswacht.

Tot Senator verkozen op 21 Januari 1937.

Heeft het woord genomen bij de behandeling van de begrooting der Rijkswacht.

Lid der commissie van Binnenlandsche Zaken.

Adres : Zoomlaan 21, Brussel.

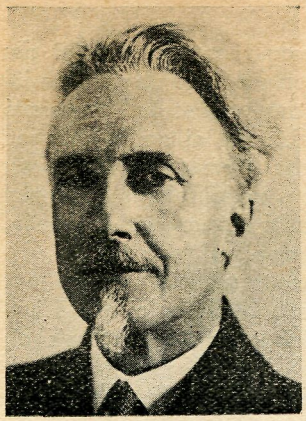

VINCK, Emile

Sénateur provincial socialiste du Brabant

Né à Alveringhem (Flandre occidentale) le 31 octobre 1870

Socialistisch provinciaal senator voor Brabant

Geb. te Alveringen (West-Vlaanderen) op 31 October 1870

Premier vice-président du Sénat.

Avocat. Président de la société des Habitations à bon marché. Directeur de "L'Union des Villes". Maître de conférences à l'Université de Bruxelles. Fit ses études à l'Athénée et à l'Université de Bruxelles. Inscrit au Barreau de Bruxelles depuis 1892.

Fondateur de "La Revue Universitaire". Directeur de l'Union international des villes. Directeur de la revue : "Le Mouvement communal" Président de la Commission du Palais de Justice et des Musées du Cinquantenaire. Promoteur et membre du Conseil du Palais des Beaux-Arts. Fondateur de la villa scolaire de La Hulpe. Président du Denier de l'instruction publique d'Ixelles. Membre effectif de la Commission royale des Monuments et des Sites. Membre de la Commission centrale de Statistique ; du Comité permanent de l'électricité ; du Conseil de l'Office pour l'achèvement de la Jonction Nord-Midi. Vice-président de la Commission centrale d'urbanisation ; de la Fédération internationale de l'Urbanisme et de l'habitation. Président du comité d'alimentation et de secours d'Ixelles (1914-1918). Membre du comité restreint, qui sous la présidence de M. le ministre Levie, représenta clandestinement le gouvernement belge pendant l'occupation allemande.

Conseiller communal d'Ixelles depuis le 1er janvier 1904.

Elu Sénateur le 22 juin 1912.

Prend part à la discussion de la déclaration gouvernementale à l'ouverture de la session 1912-1913; au projet de loi abolissant le droit de licence et établissant des taxes au profit du fonds spécial des communes. Participe aux débats concernant le budget des Voies et Moyens (emprunt à émettre en Belgique); la fixation du contingent de l'armée, la revision de la Constitution; le projet de loi sur la milice; les habitations à bon marché; la loi organique de l'instruction primaire et décrétant l'instruction obligatoire ; la reconstruction des régions dévastées ; les emprunts à contracter en Belgique et à l'étranger; la loi sur les loyers; Est nommé questeur le 16 décembre 1919; Intervient dans les discussions concernant l'évaluation des dommages de guerre; l'insaisissabilité et l'incessibilit édes salaires ; crédits pour l'érection d'un Palais des Beaux-Arts à Bruxelles; question des matériaux dans la reconstruction des régions dévastées; l'instauration de la journée de huit heures. Nommé membre

de la commission chargée d'examiner le problème du temps de service.

Rapporteur du projet de loi ayant pour objet l'agrandissement de la ville de Bruxelles; de la commission de surveillance dans les régions dévastées; sur le problème des matériaux de construction; rapporteur du projet de loi relatif à l'association des communes dans un but d'utilité publique; du projet de loi relatif à l'intervention financière de l'Etat; la contribution des époux aux charges du ménage; de la convention belgo-luxembourgeoise; du contrat d'emploi.

Interpelle M. le Ministre des Finances, au sujet des atteintes portées à l'autonomie communale et provinciale en matière de finance. S'intéresse aux tarifs de douane; aux budgets.

Dépose une proposition de loi relative à l'emploi des langues à l'Université de Gand; à la radiophonie. Auteur d'une proposition de loi concernant l'urbanisation des villes et des communes.

Participe à l'examen des projets de loi ou propositions de loi relatifs: aux distributions d'énergie électrique, aux impôts directs, à la protection des bois et forêts, à la création de l'ordre des médecins et des chambres de profession médicales, à l'emploi des langues en matière administrative, aux sociétés coopératives, aux emprunts du Crédit communal de Belgique, aux pouvoirs spéciaux, aux baux commerciaux, aux Fonds des routes et aux Fonds des grands travaux, aux contraventions aux mesures générales d'administration intérieure, à la protection contre l'alcoolisme, à la déchéance de la nationalité, à l'érection d'un mémorial du règne du Roi Albert, à l'emploi du flamand en matière judiciaire.

Membre des commissions de la Justice, de l'Intérieur (vice-président), des naturalisations.

Elu 1er vice-président du Sénat le 27 décembre 1932.

Adresse: Bruxelles, rue du Bourgmestre, 20.

Eerste Ondervoorzitter van den Senaat.

Advocaat. Voorzitter van de Maatschappij voor Goedkoope Woningen. Bestuurder van het "Stedenverbond". Lector aan de Universiteit te Brussel. Deed zijn studiën aan het atheneum en aan de Universiteit te Brussel. Ingeschreven bij de balie te Brussel sedert 1892.

Stichter van de "Revue Universitaire". Bestuurder van het "Internationaal Stedenverbond". Bestuurder van het tijdschrift "Le Mouvement communal". Voorzitter van de commissie van het Justitiepaleis en van de Musea van het Jubelpark. Bevorderaar en lid van den Raad van het Paleis voor Schoone Kunsten. Stichter van de schoolkolonie te Terhulpen. Voorzitter van den "Denier de l'Instruction publique d'Ixelles". Lid van de Centrale Commissie voor statistiek ; van het Bestendig Comité der electriciteit ; van den raad van het bureau voor de voltooiing van de Noord-Zuidverbinding. Ondervoorzitter van de Centrale Commissie voor Stedenbouw ; van de Internationale federatie voor de Woning- en Stedenbouw. Werkend lid van de Koninklijke Commissie voor de Monumenten. Voorzitter van het Comité voor voeding en hulpverleening van Elsene (1914-1918). Lid van het beperkt Comité dat, onder voorzitterschap van minister Levie, in het geheim de Belgische regeering vertegenwoordigde tijdens de Duitsche bezetting.

Gemeenteraadslid van Elsene sedert 1 Januari 1904.

Tot Senator verkozen op 22 Juni 1912.

Neemt deel aan de bespreking van de regeeringsverklaring bij de opening van het zittingsjaar 1912-1913 ; van het wetsontwerp tot afschaffing van het vergunningsrecht en tot invoering van taxes ten bate van het bijzonder fonds der gemeenten.

Neemt deel aan de bespreking van de begrooting van 's Lands Middelen (leening uit te geven in België) ; de vaststelling van het legercontingent, de herziening van de Grondwet ; het wetsontwerp op de militie ; de goedkoope woningen ; de wet tot inrichting van het lager onderwijs en tot invoering van den leerplicht ; den wederopbouw der verwoeste gewesten ; de leeningen aan te gaan in België en in het buitenland, de huishuurwet. Tot quaestor benoemd op 16 December 1919. Neemt deel aan de bespreking betreffende de raming der oorlogsschade ; de niet-vatbaarheid van de loonen voor afstand of beslag ; kredieten voor de oprichting van een Paleis voor Schoone Kunsten te Brussel ; vraagstuk der materialen in den wederopbouw der verwoeste gewesten ; de invoering van den achturigen arbeidsdag.

Benoemd tot lid van de Commissie belast met het onderzoek van het vraagstuk van den diensttijd.

Verslaggever van het wetsontwerp tot vergrooting der stad Brussel ; van de commissie van toezicht in de verwoeste gewesten ; over het vraagstuk der bouwmaterialen ; verslaggever van het wetsontwerp betreffende de vereeniging van gemeenten met een doel van openbaar nut ; van het wetsontwerp betreffende de financieele tusschenkomst van den Staat ; de bijdrage der echtgenooten in de lasten van het gezin ; de Belgisch-Luxemburgsche overeenkomst ; het arbeidscontract.

Interpelleert den Minister van Financiën over de inbreuken op de gemeentelijke en provinciale zelfstandigheid in zake financiën. Stelt belang in de toltarieven ; in de begrootingen.

Dient een wetsvoorstel in op het gebruik der talen aan de Universiteit te Gent ; op de radiophonie. Indiener van een wetsvoorstel betreffende de urbanisatie van steden en gemeenten.

Neemt deel aan het onderzoek van de wetsontwerpen of wetsvoorstellen betreffende : de voorziening van electrische drijfkracht, de rechtstreeksche belastingen, de bescherming van bosschen en wouden, de oprichting van de orde der geneesheeren en van de kamers voor geneeskundige beroepen, het gebruik der talen in bestuurszaken, de samenwerkende vennootschappen, de leeningen van het gemeentekrediet van België, de bijzondere machten, de handelshuurceelen, het Fonds der wegen en het Fonds van groote werken ; de inbreuken op de algemeene maatregelen van inwendig bestuur, de bescherming tegen alcoholisme, het verlies van de nationaliteit, de oprichting van een memoriaal der regeering van Koning Albert, het gebruik van het Nederlandsch in gerechtelijke zaken.

Lid van de Commissiën van Justitie, van Binnenlandsche Zaken (ondervoorzitter), van de naturalisatiën.

Verkozen tot 1sten ondervoorzitter van den Senaat op 27 December 1932.

Adres : Brussel, 20, rue du Bourgmestre.

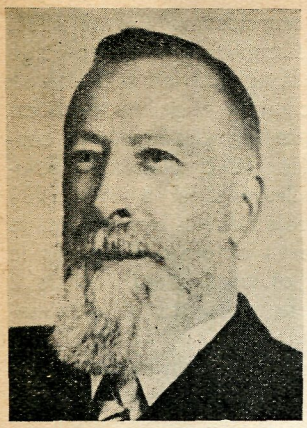

VOLCKAERT, Vincent

Sénateur socialiste
de l'arrondissement
de Mons-Soignies
Né à Ixelles
le 25 février 1872

Socialistisch senator
voor het arrondisse-
ment Bergen-Zinnik
Geb. te Elsene
op 25 Februari 1872

Questeur du Sénat.

Publiciste.

Collaborateur au journal "Le Peuple". Vice-président de la Ligue des Familles nombreuses. Ancien administrateur de la coopérative "La Maison du Peuple", à Bruxelles.

Ancien secrétaire du syndicat des ouvriers-peintres.

Ancien membre du Bureau de Bienfaisance de Saint-Gilles. Ancien conseiller communal de Saint-Gilles.

Elu Sénateur le 29 avril 1920.

Dépose le rapport sur le projet de loi instituant un conseil de prud'hommes à Couvin. Participe d'une façon importante à l'élaboration de la loi instaurant la journée de huit heures.

Dépose le rapport sur le projet de loi relatif aux élections pour les juridictions prud'hommales. S'intéresse à la revision de la Constitution, articles 53 à 57 (constitution du Sénat); au budget des Chemins de fer (heures de travail); à la réforme de la bienfaisance publique; au contrat d'emploi; au budget des Colonies; à la revision de la loi de 1920 sur les loyers.

Dépose un amendement au projet de loi sur les pensions métropolitaines pour services rendus à la Colonie.

Intervient dans les débats concernant le budget des Colonies; des Affaires étrangères ; le régime fiscal ; la Commission de contrôle des films cinématographiques ; le projet de recrutement ; l'emploi des langues à l'Université de Gand; la répression de la provocation à l'avortement et la propagande anti-conceptionnelle; l'emploi de la céruse, la fiscalité provinciale et communale, les loyers, les pensions de vieillesse, les emprunts coloniaux, le bail à ferme, la liste des jurés, les allocations familiales, le fonds des grands travaux, la jonction Nord-Midi, le fonds des logements des familles nombreuses, la réforme du jury, les droits et devoirs des époux, la modification de la supertaxe, les pensions militaires, les projets coloniaux et les discussions budgétaires, la propriété commerciale, la radiophonie, l'emploi des langues à l'Université de Gand, les accords de La Haye.

Elu questeur le 5 mai 1925.

Rapporteur des budgets du Sénat pour les exercices de 1931 à 1936.

Rapporteur du projet de loi approuvant la convention franco-belge relative aux assurances sociales, du projet de loi approuvant le traité de règlement judiciaire, d'arbitrage et de conciliation, signé à Bucarest entre la Belgique et la Roumanie; du projet de loi approuvant la convention additionnelle à la convention du 5 juillet 1912 relative à l'assurance contre les accidents du travail, signée à Bruxelles le 16 juillet 1931 entre la Belgique et le Reich allemand; du projet de loi approuvant la convention internationale conclue à Genève le 11 octobre 1933 pour la répression de la traite des femmes majeures et complétant l'article 2 de la loi du 26 mai 1914 sur la répression de la traite des femmes majeures, ainsi que l'article 580bis du Code pénal.

Prit la parole au cours des débats relatifs: à une modification à l'article 59 du règlement du Sénat; aux budgets, sur les projets ou propositions de loi traitant et établissant une taxe spécial de consommation sur l'alcool, du traitement du personnel des communes, du contingent pour 1931 et 1933, de l'œuvre nationale des orphelins des victimes du travail, de l'approbation de la convention entre la Belgique et la France pour l'établissement d'une ligne aérienne Belgique-France-Congo, des dommages éprouvés par les ressortissants des territoires réunis à la Belgique par le Traité de Versailles, de la garantie de la colonie à des sociétés de chemins de fer au Congo, des impôts directs, de la police du roulage, de l'interprétation de l'arrêté royal du 25 novembre 1815 (tableaux de Tournai), de la législation des services publics d'autobus et d'autocars, de crédits provisoires, de la compétence des juges de paix en matière de dégâts miniers, des pouvoirs spéciaux.

Président de la commission des Colonies.

Secrétaire du groupe parlementaire socialiste.

Membre des commissions de la Justice et des Naturalisations. Président du Conseil d'administration de la Caisse de retraite des Sénateurs (A.s.b.l.).

Adresses : 80, boulevard Van Haelen, Forest (Bruxelles). — Keerbergen.

Quaestor van den Senaat.

Publicist.

Medewerker aan het dagblad "Le Peuple". Ondervoorzitter van den Bond der Groote gezinnen. Oud-beheerder der samenwerkende maatschappij "La Maison du Peuple" te Brussel.

Oud-secretaris van het syndicaat der werklieden-schilders.

Oud-lid van het Weldadigheidsbureel te St Gillis. Oud-gemeenteraadslid te St. Gillis.

Op 29 April 1920 Senator verkozen.

Indiener van het verslag over het wetsontwerp tot instelling van een werkrechtersraad te Couvin. Neemt een belangrijk deel aan het opmaken van de achturenwet.

Verslaggever over het wetsontwerp nopens de verkiezingen voor de werkrechtersraden. Komt tusschenbeide bij de herziening der Grondwet, artikelen 53 en 57 (samenstelling van den Senaat) ; de begrooting van spoorwegen (arbeidsuren) ; de hervorming der openbare weldadigheid ;

het bediendencontract ; de begrooting van Koloniën ; de herziening der wet van 1920 op de huishuur.

Dient een amendement in op het wetsontwerp nopens de moederlandsche pensioenen voor aan de Kolonie bewezen diensten.

Komt tusschenbeide in de besprekingen over de begrooting van Koloniën en van Buitenlandsche Zaken ; het fiskaal regime; de contrôlecommissie voor de film; het ontwerp op de werving; het gebruik der talen aan de Gentsche universiteit; de beteugeling van het aanzetten tot vruchtafdrijving en van de anticonceptiepropaganda; het gebruik van loodwit; de provinciale en gemeentelijke fiscaliteit; de huishuur; de ouderdomspensioenen; de koloniale leeningen; de landpacht; de lijst der gezworenen; de gezinstoelagen; het fonds der groote werken; de Noord-Zuidverbinding; het logiesfonds der groote gezinnen, de hervorming der jury, de rechten en plichten der echtgenooten, de wijziging van de supertaxe, de militaire pensioenen, de koloniale ontwerpen, de bespreking der begrootingen, den handelseigendom, de radiophonie, het gebruik der talen aan de Universiteit te Gent, de akkoorden van Den Haag.

Verkozen tot quaestor op 5 Mei 1925.

Verslaggever der begrootingen van den Senaat voor de dienstjaren 1931 tot 1936.

Verslaggever van het wetsontwerp tot goedkeuring van de Fransch-Belgische overeenkomst betreffende de sociale verzekeringen; van het wetsontwerp tot goedkeuring van het verdrag van gerechtelijke regeling, arbitrage en verzoening, onderteekend te Boekarest tusschen België en Roemenië; van het wetsontwerp tot goedkeuring der aanvullende overeenkomst van deze van 5 Juli 1912 betreffende de verzekering tegen arbeidsongevallen, onderteekend te Brussel op 16 Juli 1931 tusschen België en het Duitsche Rijk; van het wetsontwerp tot goedkeuring der internationale overeenkomst gesloten te Geneve op 11 October 1933 voor de beteugeling van den handel in meerderjarige vrouwen en tot aanvulling van artikel 2 der wet van 26 Mei 1914 op de beteugeling van den handel in meerderjarige vrouwen, alsmede van artikel 580bis van het Strafwetboek.

Nam het woord bij de debatten over: een wijziging van art. 59 van het reglement van den Senaat; de begrootingen; de wetsontwerpen of voorstellen betreffende een bijzondere taxe op het alcoholverbruik, de wedde van het gemeentepersoneel; het contingent voor 1931 en 1933, het nationaal werk der weezen van arbeidsslachtoffers; de goedkeuring van de overeenkomst tusschen België en Frankrijk voor het aanleggen van een luchtlijn België-Frankrijk-Congo; de schade geleden door de inwoners van de gewesten door het verdrag van Versailles bij België genaast; den waarborg der Kolonie aan spoorwegmaatschappijen in Congo; de rechtstreeksche belastingen; de verkeerspolitie; de interpretatie van het K.B. van 25 November 1815 (schilderijen van Doornik); de openbare autobus- en autocardiensten; de voorloopige kredieten; de bevoegdheid der vrederechters in zake mijnschade; de volmachten.

Voorzitter van de Commissie van Koloniën.

Secretaris van de socialistische parlementsgroep.

Lid van de Commissiën van Justitie en van Naturalisatiën. Voorzitter van den Beheerraad der Pensioenkas voor Senatoren (V.Z.W.).

Adressen : Van Haelenlaan 80, Vorst (Brussel). — Keerbergen.

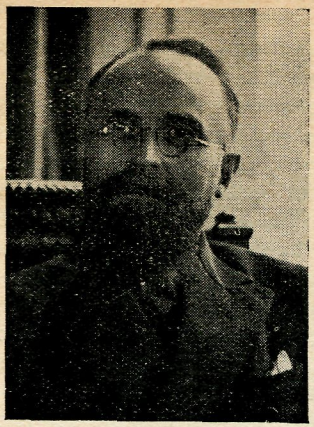

VOS, Herman

Socialistisch provinciaal senator voor Antwerpen
Geb. te Antwerpen op 30 Maart 1889

Sénateur socialiste provincial d'Anvers
Né à Anvers le 30 mars 1889

Dagbladschrijver.
Volksvertegenwoordiger van 1925 tot 1932.
Tot Senator verkozen op 22 Juni 1936.
Kwam persoonlijk tusschenbeide in de debatten over vraagstukken van buitenlandsche politiek, taalregeling, politieke amnestie, enz.
Lid der commissiën van Buitenlandsche Zaken en van Koloniën.
Adres : Generaal Lemanstraat, 72, Berchem-Antwerpen.

Journaliste.
Membre de la Chambre des Représentants de 1925 à 1932.
Elu Sénateur le 22 juin 1936.
Est intervenu principalement dans des débats relatifs à des questions de politique étrangère, d'emploi des langues, de l'amnistie politique, etc.
Membre des commissions des Affaires étrangères et des Colonies.
Adresse : Generaal Lemanstraat, 72, Berchem-Anvers.



YERNAUX

Edmond-Victorien-Joseph

Sénateur socialiste
de l'arrondissement
de Charleroi-Thuin
Né à
Montigny-sur-Sambre
le 29 novembre 1894

Socialistisch senator
voor het arrondisse-
ment Charleroi-Thuin
Geboren te
Montigny-sur-Sambre
op 29 November 1894

Secrétaire de la fédération de Charleroi du P.O.B.
Instituteur ; professeur d'éducation physique.
Bourgmestre de Montigny-sur-Sambre.
Secrétaire de la fédération des Elus socialistes de l'arrondissement de Charleroi. Vice-président de l'Intercommunale de Radiodistribution de Charleroi. Rédacteur en chef à "L'action syndicale".
Auteur d'un ouvrage sur Montigny-sur-Sambre.
Elu Sénateur le 24 juillet 1936.
S'est occupé de questions relatives à l'enseignement, à la situation du personnel subalterne de certains départements, des finances communales, etc.
Membre des commissions de l'Intérieur et des P.T.T.
Adresse : rue des Trieux, 83, Montigny-sur-Sambre.

Secretaris van de Federatie van Charleroi der B.W.P.
Onderwijzer, leeraar in de lichamelijke opvoeding.
Burgemeester van Montigny-sur-Sambre.
Secretaris van de Fédération des Elus socialistes de l'arrondissement de Charleroi. Ondervoorzitter van de Intercommunale de Radio-distribution de Charleroi. Hoofdopsteller van "L'Action syndicale". Schrijver van een werk over Montigny-sur-Sambre.
Tot Senator verkozen op 24 Juli 1936.
Hield zich onledig met vraagstukken in verband met het onderwijs, den toestand van het lager personeel van sommige departementen, de gemeentelijke financiën, enz.
Lid der commissiën van Binnenlandsche Zaken en van P.T.T.
Adres : rue des Trieux, 83, Montigny-sur-Sambre.

MODIFICATIONS
survenues le 15 mai 1938, à la suite de la constitution du Gouvernement présidé par M. P. H. SPAAK.

M. Octave DIERCKX est déchargé à sa demande de ses fonctions de Ministre de l'Intérieur et est nommé Ministre de l'Instruction publique.

M. Joseph PHOLIEN est nommé Ministre de la Justice.

La démission offerte le 13 mai 1938 par MM. Eugène SOUDAN, Hubert PIERLOT, et Pierre DE SMET de leurs fonctions respectives de Ministre des Finances, de l'Agriculture et des Affaires Economiques et des Classes moyennes est acceptée.

Sénateur proclamé après le 31 décembre 1937.

M. JAMOULLE, Emile - Isidore - Joseph, Sénateur socialiste de l'arrondissement de Huy-Waremme, né à Fize-Fontaine le 9 juin 1889. Admis comme sénateur le 10 mai 1938 en remplacement de M. Lebeau, décédé. Conseiller provincial de Liége de 1921 à 1926. Conseiller communal de Fize-Fontaine de 1921 à ce jour. Président de l'Union Coopérative de Liége de 1919 à 1936. Membre des Commissions de la Justice et des Postes, Télégraphes et Téléphone. — Domicilié à Fize-Fontaine.

WIJZIGINGEN
toegebracht, op 15 Mei 1938, ten gevolge van de samenstelling der Regeering, voogezeten door den Heer P. H. SPAAK.

De Heer Octave DIERCKX wordt op zijn verzoek ontslagen uit zijn ambt van Minister van Binnenlandsche Zaken en tot Minister van Openbaar Onderwijs benoemd.

De Heer Joseph PHOLIEN wordt tot Minister van Justitie benoemd.

Het ontslag, op 13 Mei 1938 aangeboden door de HH. Eugène SOUDAN, Hubert PIERLOT en Pierre DE SMET, uit hunne onderscheidene ambten van Minister van Financiën, van Landbouw en van Economische Zaken en Middenstand, wordt aanvaard.

Senator uitgeroepen na 31 December 1937.

Heer JAMOULLE, Emile-Isidore-Joseph, socialistisch senator voor het arrondissement Hoei-Borgworm, geboren te Fize-Fontaine, op 9 Juni 1889. Als senator toegelaten op 10 Mei 1938, ter vervanging van wijlen den Heer Lebeau. Provinciaal raadslid van Luik van 1921 tot 1926. Gemeenteraadslid van Fize-Fontaine van 1921 tot heden. Voorzitter van de " Union coopérative de Liége" van 1919 tot 1936. Lid der Commissiën van Justitie en van Posterijen, Telegrafie en Telefonie. Woont te Fize-Fontaine.

Services du Sénat
Diensten van den Senaat

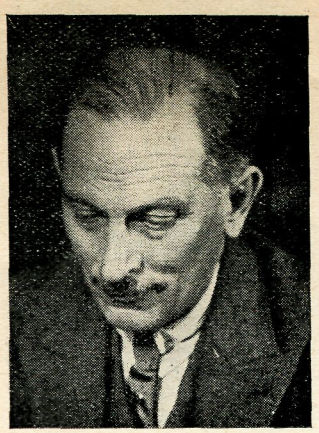

Ernest MAES
Greffier.
Griffier



Gaston PULINGS
Directeur Général des Services de la Questure.
Directeur Generaal van de Diensten der Quaestuur.



Eddy VAN ELDEREN
Directeur du Greffe.
Directeur van de Griffie.

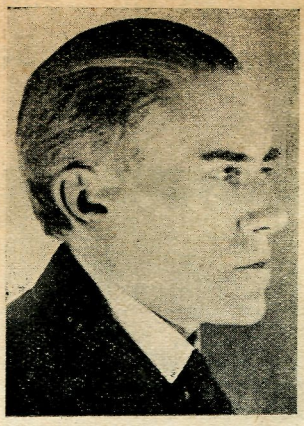

Fernand TYCKAERT

Directeur comptable
à la Questure.

Directeur-boekhouder
bij de Quaestuur.

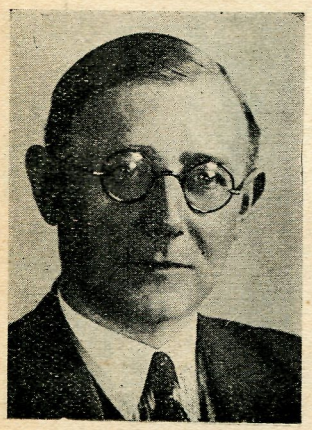

Piet HEUVELMANS

Directeur van de Vlaamsche
Wetgevingsdiensten.

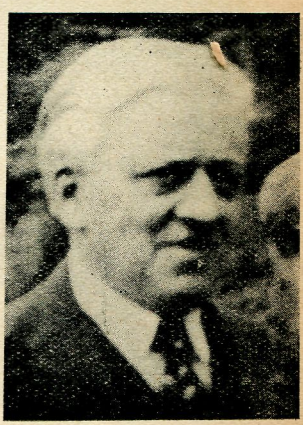

Alphonse MONTENEZ

Directeur des Annales
parlementaires.

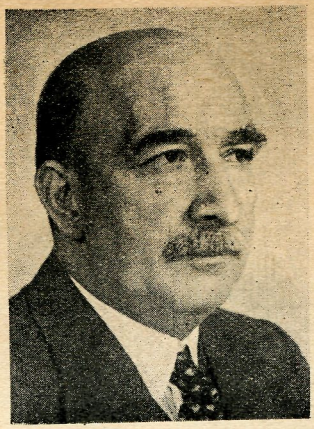

Paul DELANDSHEERE
Directeur du Compte-rendu analytique.

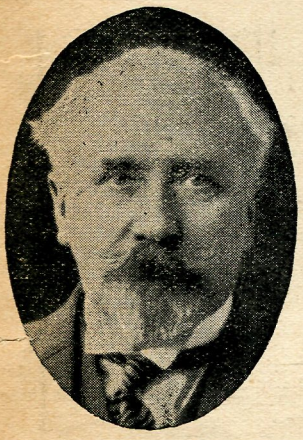

Fernand TOUSSAINT
Directeur van den vertaaldienst van het Beknopt Verslag.

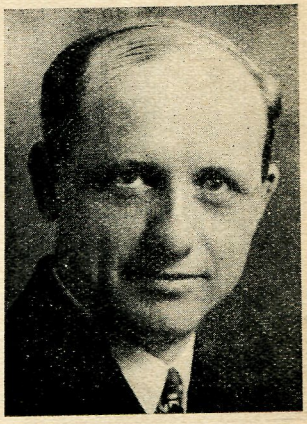

Raymond HERREMAN
Hoofd van het Beknopt Verslag.

ELECTIONS LEGISLATIVES DU 24 MAI 1936 - WETGEVENDE VERKIEZINGEN VAN 24 MEI 1936

Récapitulation des résultats de l'élection des Membres de la Chambre des Représentants et des Sénateurs élus directement par le corps électoral.
Overzicht van de uitslagen van de verkiezing van de Leden van de Kamer der Volksvertegenwoordigers en van de Senatoren rechtstreeks gekozen door het Kiezerskorps.

PROVINCES — PROVINCIËN	Votes valables — Geldige stemmen	Socialistes - Socialisten			Catholiques - Katholieken			Libéraux - Liberalen			Rexistes - Rexisten			Nationalistes flamands Vlaamsche Nationalisten			Communistes - Communisten			Autres partis Andere partijen		
		Chiffres électoraux — Kiescijfers	%	Sièges — Zetels	Chiffres électoraux — Kiescijfers	%	Sièges — Zetels	Chiffres électoraux — Kiescijfers	%	Sièges — Zetels	Chiffres électoraux — Kiescijfers	%	Sièges — Zetels	Chiffres électoraux — Kiescijfers	%	Sièges — Zetels	Chiffres électoraux — Kiescijfers	%	Sièges — Zetels	Chiffres électoraux — Kiescijfers	%	Sièges — Zetels
CHAMBRE DES REPRESENTANTS — KAMER DER VOLKSVERTEGENWOORDIGERS																						
Antwerpen Anvers	327,934	102,407	31,23	10	118,896	36,26	12	36,530	11,14	3	19,213	5,86	1	30,001	9,15	3	8,788	2,68	—	12,099	3,69	—
Brabant	482,929	133,231	27,59	13	120,580	24,97	11	80,781	16,73	7	68,685	14,22	6	26,952	5,58	2	40,344	8,35	3	12,356	2,56	—
West-Vlaanderen Flandre occidentale	259,673	70,171	27,02	7	98,964	38,11	9	22,149	8,53	2	24,891	9,59	—	41,623	16,03	4	—	—	—	1,875	0,72	—
Oost-Vlaanderen Flandre orientale	343,544	91,993	26,78	8	124,428	36,22	12	38,885	11,32	3	22,288	6,49	2	44,480	12,95	4	13,062	3,80	—	8,408	2,44	—
Hainaut Henegouwen	389,755	177,291	45,49	16	54,971 22,224 [1]	14,10 5,70 [1]	4 2 [1]	44,488	11,42	4	33,961	8,71	3	—	—	—	42,474	10,90	3	14,346	3,68	—
Liége Luik	287,163	113,426	39,50	10	47,255	16,46	4	29,409	10,24	2	55,582	19,35	5	—	—	—	38,555	13,43	3	2,936	1,02	—
Limburg Limbourg	97,476	13,285	13,63	—	39,204	40,22	5	13,983	14,34	1	5,738	5,89	—	23,681	24,29	3	—	—	—	1,585	1,63	—
Luxembourg Luxemburg	65,867	16,004	24,30	2	22,537	34,21	2	8,180	12,42	—	19,146	29,07	2	—	—	—	—	—	—	—	—	—
Namur Namen	108,113	40,677	37,62	4	26,882	24,87	2	18,567	17,17	1	21,987	20,34	2	—	—	—	—	—	—	—	—	—
Le Royaume Het Koninkrijk	2,362,454	758,485	32,11	70	675,941	28,61	63	292,972	12,40	23	271,491	11,49	21	166,737	7,06	16	143,223	6,06	9	53,605	2,27	—
SENAT — SENAAT																						
Antwerpen Anvers	316,321	108,310	34,24	6	118,024	37,31	6	38,133	12,05	2	17,769	5,62	—	28,783	9,10	1	—	—	—	5,302	1,68	—
Brabant	468,629	129,120	27,55	6	124,627	26,59	6	82,552	17,62	4	63,963	13,65	3	24,703	5,27	1	34,662	7,40	1	9,002	1,92	—
West-Vlaanderen Flandre occidentale	252,678	69,185	27,38	4	102,048	40,39	7	20,972	8,30	—	21,803	8,63	—	37,945	15,02	—	—	—	—	725	0,28	—
Oost-Vlaanderen Flandre orientale	332,202	95,213	28,66	4	126,113	37,96	6	42,985	12,94	2	21,408	6,45	—	43,549	13,11	2	—	—	—	2,934	0,88	—
Hainaut Henegouwen	383,788	181,422	47,27	9	59,249 19,477 [1]	15,44 5,07 [1]	3 — [1]	45,830	11,94	2	31,042	8,09	—	—	—	—	42,248	11,01	2	4,520	1,18	—
Liége Luik	282,540	115,803	40,99	6	47,705	16,88	2	30,521	10,80	—	52,874	18,71	3	—	—	—	33,945	12,02	1	1,692	0,60	—
Limburg Limbourg	91,926	14,035	15,27	1	40,786	44,37	2	11,873	12,91	—	—	—	—	25,232	27,45	1	—	—	—	—	—	—
Luxembourg Luxemburg	64,877	15,852	24,43	1	21,568	33,25	1	7,482	11,53	—	19,975	30,79	1	—	—	—	—	—	—	—	—	—
Namur Namen	106,547	40,558	38,07	2	27,619	25,92	1	16,932	15,89	1	21,438	20,12	1	—	—	—	—	—	—	—	—	—
Le Royaume Het Koninkrijk	2,299,508	769,498	33,46	39	687,216	29,89	34	297,280	12,93	11	250,272	10,88	8	160,212	6,97	5	110,855	4,82	4	24,175	1,05	—

(1) Democrates-chrétiens : Groupe B de la province de Hainaut.
Christene-democraten : Groep B der provincie Henegouwen.